



บริษัท ซีเอ็ดยูเคชั่น จำกัด (มหาชน)

IIUU 56-1 ONE REPORT 2566

# สารบัญ

ผลประกอบการ.....	2
จุดเด่นในรอบปี.....	3
สารจากประธานคณะกรรมการ.....	4
รายงานคณะกรรมการตรวจสอบ.....	6
รายงานคณะกรรมการสรรหาและพิจารณาผลตอบแทน.....	8
รายงานคณะกรรมการบริหารความเสี่ยงระดับจัดการ.....	9
รายงานความรับผิดชอบของคณะกรรมการต่อรายงานทางการเงิน.....	10
โครงสร้างการกำกับดูแลกิจการ.....	11
คณะกรรมการบริษัท.....	12
คณะผู้บริหาร.....	18

## ส่วนที่ 1 การประกอบธุรกิจ และผลการดำเนินงาน

โครงสร้าง และการดำเนินงานของกลุ่มบริษัท.....	24
การบริหารจัดการความเสี่ยง.....	44
การขับเคลื่อนธุรกิจเพื่อความยั่งยืน.....	48
การวิเคราะห์และคำอธิบายของฝ่ายจัดการ (MD&A).....	63

## ส่วนที่ 2 การกำกับดูแลกิจการ

นโยบายการกำกับดูแลกิจการ.....	72
โครงสร้างการกำกับดูแลกิจการ และข้อมูลสำคัญเกี่ยวกับ คณะกรรมการ และอื่นๆ.....	82
รายงานผลการดำเนินงานสำคัญด้านการกำกับดูแลกิจการ.....	96
การควบคุมภายใน และรายการระหว่างกัน.....	112

## ส่วนที่ 3 งบการเงิน

รายงานของผู้สอบบัญชีรับอนุญาต.....	118
หมายเหตุประกอบงบการเงิน.....	132
ข้อมูลทั่วไปของบริษัท.....	184

# ผลประกอบการ

บริษัท ซีเ็ดยูเคชั่น จำกัด (มหาชน) และบริษัทย่อย

## รายได้รวม

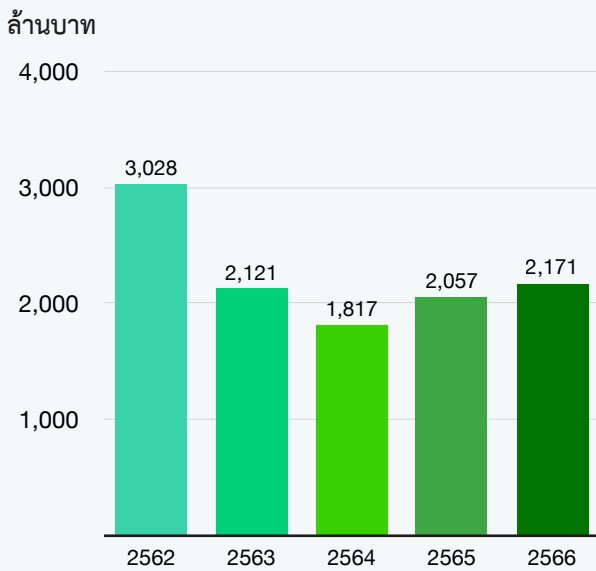

## กำไรจากการดำเนินงานก่อนค่าเสื่อมราคา และค่าใช้จ่ายตัดจ่าย (EBITDA) และกำไรสุทธิ

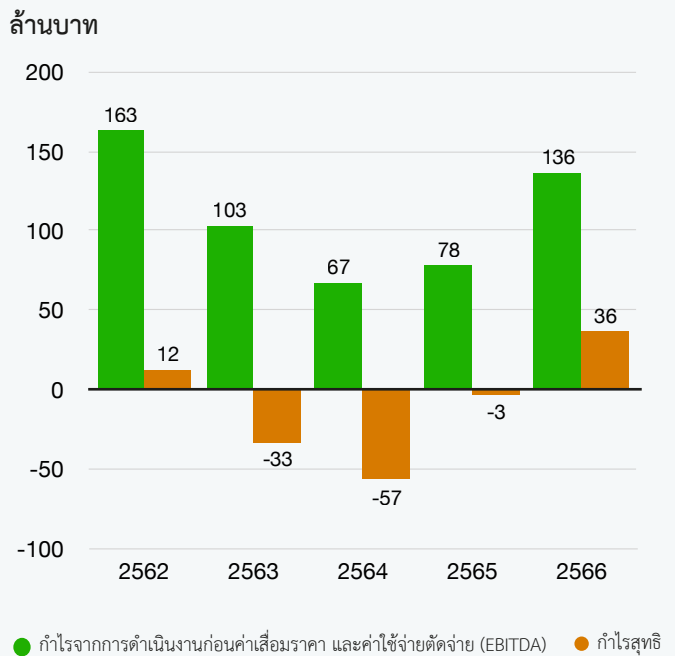

## อัตราผลตอบแทนต่อส่วนของผู้ถือหุ้น (ROE)

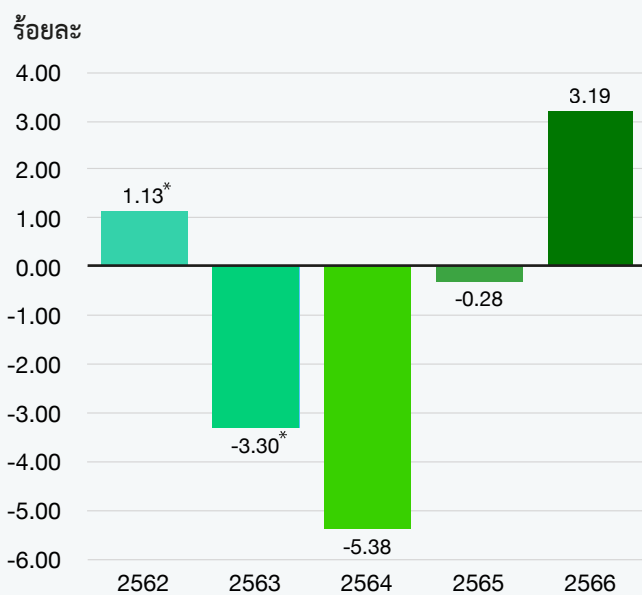

## อัตราผลตอบแทนต่อสินทรัพย์ (ROA)

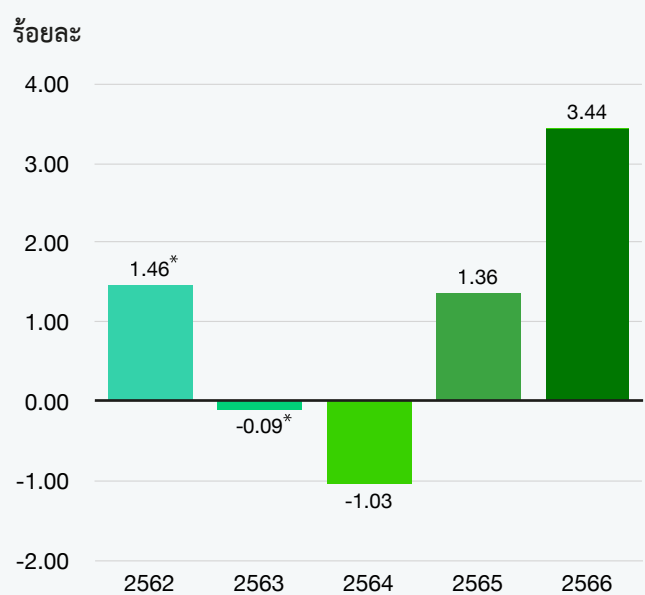

หมายเหตุ : \* เป็นการคำนวณตัวเลขตามงบการเงินรวม 2561 - 2563 (ปรับปรุงใหม่)

# จุดเด่นในรอบปี

## Hightlight

หน่วย : ล้านบาท  
Unit : Million Baht

ผลการดำเนินงาน Operating Results	งบการเงินรวม Consolidated Financial Statements				
	2566 2023	2565 2022	2564 2021	2563 2020 ปรับปรุงใหม่ (Restated)	2562 2019 ปรับปรุงใหม่ (Restated)
รายได้รวม Total Revenue	2,170.95	2,056.70	1,816.66	2,121.15	3,027.80
กำไร (ขาดทุน) สุทธิส่วนที่เป็นของผู้ถือหุ้นของบริษัท Profit (loss) attributable to equity holders of the company	36.05	(2.95)	(57.08)	(33.43)	12.93
กำไร (ขาดทุน) สุทธิต่อรายได้รวม Net Profit (loss) Margin (%)	1.66	(0.14)	(3.14)	(1.58)	0.43
กำไร (ขาดทุน) ต่อหุ้น (บาท) EPS (Baht)	0.09	(0.01)	(0.15)	(0.08)	0.03
มูลค่าหุ้นทางบัญชีต่อหุ้น (บาท) Book Value per share (Baht)	3.43	2.96	2.88	3.03	3.09
สินทรัพย์รวม Total Assets	2,616.54	2,431.25	2,547.23	2,807.90	2,473.78
หนี้สินรวม Total Liabilities	1,270.39	1,270.65	1,420.18	1,625.51	1,263.89
ส่วนของผู้ถือหุ้น Shareholders Equity	1,346.15	1,160.60	1,127.04	1,182.39	1,209.89
ทุนที่ออกและที่เรียกชำระแล้ว Paid - up Capital	391.94	391.94	391.94	391.94	391.94
อัตราผลตอบแทนต่อสินทรัพย์ ROA (%)	3.44	1.36	(1.03)	(0.09)	1.46
อัตราผลตอบแทนต่อส่วนของผู้ถือหุ้น ROE (%)	3.19	(0.28)	(5.38)	(3.03)	1.13
ณ วันที่ As of	28/12/2566 28/12/2023	30/12/2565 30/12/2022	30/12/2564 30/12/2021	30/12/2563 30/12/2020	30/12/2562 30/12/2019
ราคาล่าสุด (บาท) Last Price (Baht)	2.20	2.24	2.24	1.52	1.95
มูลค่าหลักทรัพย์ตามราคาตลาด Market Cap.	862.28	877.96	877.96	595.76	764.29

หมายเหตุ : อัตราส่วนทางการเงินบางรายการไม่ตรงกับอัตราส่วนทางการเงินที่เผยแพร่บนเว็บไซต์ของตลาดหลักทรัพย์แห่งประเทศไทย เนื่องจากงบการเงินปีก่อนหน้ามีการจัดประเภทใหม่ เพื่อให้สอดคล้องกับงบการเงินปีปัจจุบัน





## สารจาก ประธานคณะกรรมการ

### เรียน ท่านผู้ถือหุ้น

ปี 2566 แม้จะเป็นปีที่ประเทศไทยเริ่มฟื้นตัวจากสถานการณ์การระบาดของ COVID-19 แต่ก็ยังต้องเผชิญกับความท้าทายต่างๆ ทั้งด้านเศรษฐกิจ การเมือง และสังคม ส่งผลให้ทุกภาคส่วนต้องเร่งปรับตัวกันอย่างเร่งด่วน

ซีเ็ดเองก็เช่นกันต้องปรับตัวทั้งองค์กรให้แข็งแกร่งสามารถรับมือกับความท้าทายทั้งภายใน และภายนอกประเทศ เช่นเดียวกับทุกองค์กรในประเทศ แม้ว่าผลประกอบการของปีนี้จะแสดงให้เห็นว่าซีเ็ดสามารถปรับตัวได้ดีขึ้น แต่ก็ต้องยอมรับความจริงว่าซีเ็ดยังไม่สามารถปรับตัวได้ดีอย่างที่คณะกรรมการคาดหวัง และคงจะยังไม่สอดคล้องกับความคาดหวังของท่านผู้ถือหุ้น และผู้มีส่วนได้ส่วนเสียทุกฝ่าย ซึ่งฝ่ายจัดการคงจะต้องทำงานให้ฉลาดขึ้น และหนักยิ่งขึ้นในปีนี้ และปีต่อไป

ซีเ็ดตระหนักถึงความยั่งยืนทางธุรกิจ เราจึงมุ่งเน้นการสร้างความเข้าใจตั้งแต่ทีมงาน คู่ค้า พันธมิตรทางธุรกิจ เพื่อสร้างคุณค่าให้สินค้า และบริการ ที่มีเนื้อหาในการสร้างเสริมทักษะ และองค์ความรู้ด้านต่างๆ ที่ครอบคลุมทุกวัย เพื่อยกระดับการเรียนรู้ของสังคมไปด้วยกัน เพื่อประโยชน์ที่ยั่งยืนร่วมกันของทุกฝ่ายที่เกี่ยวข้อง

ซีอีโอตระหนักถึงความสำคัญของการเปลี่ยนแปลงสภาพภูมิอากาศเป็นอย่างยิ่ง จึงกำหนดให้มีแนวปฏิบัติในการกำกับดูแล การบริหารจัดการความเสี่ยง และการบริหารจัดการต่างๆ ให้สอดคล้องกับมาตรฐานใหม่

ภายใต้ความเสี่ยงด้านเศรษฐกิจ การเมือง และสังคม รวมถึงความเสี่ยงด้านการเปลี่ยนแปลงสภาพภูมิอากาศ ที่ซีอีโอจะต้องบริหารจัดการให้ถูกต้องเหมาะสม ก็ยังมีข่าวดีเล็กๆ ซ่อนอยู่ กล่าวคือ เป็นที่ยอมรับกันมานานาประเทศแล้วว่า “การอ่าน” เป็นวิธีการที่ดีที่สุด และสำคัญที่สุดในการเสริมสร้างศักยภาพคนให้เก่งมากพอที่จะทำงาน และอยู่ร่วมกับปัญญาประดิษฐ์ได้ ดังนั้นซีอีโอจะมุ่งมั่น และทุ่มเทอย่างสุดความสามารถ เพื่อที่จะสร้างนิสัยรักการอ่านให้กับคนไทยให้สำเร็จให้จงได้

สุดท้ายนี้ ผมขอขอบพระคุณท่านผู้ถือหุ้น คณะกรรมการ ฝ่ายจัดการ พนักงาน และทุกฝ่ายที่เกี่ยวข้อง ที่ให้ความเข้าใจในสถานการณ์ของซีอีโอ และกรุณาให้ความร่วมมืออย่างดียิ่ง ทำให้พวกเราที่กำลังใจจะเดินหน้าขับเคลื่อนซีอีโอให้กลับมาเติบโต และแข็งแกร่งอย่างยั่งยืนในอนาคตอันใกล้

เกษมสันต์ วีระกุล

(นายเกษมสันต์ วีระกุล)

ประธานคณะกรรมการ

# รายงาน

## คณะกรรมการตรวจสอบ

คณะกรรมการตรวจสอบ ซึ่งได้รับการแต่งตั้งจากคณะกรรมการของบริษัทฯ ประกอบด้วยกรรมการอิสระ จำนวน 3 ท่าน โดยทั้ง 3 ท่าน เป็นผู้มีความรู้ความเข้าใจ หรือมีประสบการณ์ด้านบัญชีหรือการเงินโดยตรง และมีคุณสมบัติตรงตามที่สำนักงานคณะกรรมการกำกับหลักทรัพย์และตลาดหลักทรัพย์กำหนด

ในรอบปี พ.ศ. 2566 คณะกรรมการตรวจสอบได้มีการประชุมตามวาระจำนวน 5 ครั้ง โดยเป็นการประชุมระหว่างกรรมการตรวจสอบ ผู้สอบบัญชี และผู้ตรวจสอบภายใน อีกทั้งมีการประชุมโดยไม่มีฝ่ายบริหารเข้าร่วมประชุม แต่อยู่ภายใต้การรับรู้ของฝ่ายบริหารจำนวน 1 ครั้ง ดังนี้

ชื่อ-นามสกุล	ตำแหน่ง	การเข้าร่วมประชุม
นายประวิทย์ ตันติวคินชัย	ประธานคณะกรรมการตรวจสอบ	5/5
ผศ.ดร. ทิพวรรณ ปิ่นวนิชย์กุล	กรรมการตรวจสอบ	5/5
นายคเชนทร์ เบญจกุล	กรรมการตรวจสอบ	5/5

คณะกรรมการตรวจสอบ ได้ปฏิบัติหน้าที่อย่างเป็นอิสระ ตามขอบเขตอำนาจหน้าที่ที่กำหนดไว้ในกฎบัตรของคณะกรรมการตรวจสอบและที่ได้รับมอบหมายจากคณะกรรมการบริษัทฯ โดยได้รับความร่วมมือจากทุกฝ่ายที่เกี่ยวข้อง คณะกรรมการตรวจสอบตระหนักถึงความสำคัญของการควบคุมภายใน การบริหารจัดการความเสี่ยง และการกำกับดูแลกิจการที่ดี เพื่อให้บริษัทฯ มีการควบคุมภายในที่ดี มีการบริหารจัดการความเสี่ยงให้อยู่ในระดับที่เหมาะสม และยอมรับได้ ตลอดจนการรายงานทางการเงินที่มีความถูกต้อง เชื่อถือได้ โดยคณะกรรมการตรวจสอบได้มีการหารือแลกเปลี่ยนข้อคิดเห็นกับกรรมการบริหาร ผู้บริหารระดับสูง ผู้ตรวจสอบภายใน และผู้สอบบัญชีทุกไตรมาส สรุปสาระสำคัญในการปฏิบัติหน้าที่ในรอบปี พ.ศ. 2566 ได้ดังนี้

**1. สอบทานงบการเงินประจำปี พ.ศ.2566** คณะกรรมการตรวจสอบได้สอบทานงบการเงินรายไตรมาส และงบการเงินประจำปี พ.ศ. 2565 ของบริษัทฯ และบริษัทย่อย ก่อนนำเสนอต่อคณะกรรมการบริษัทฯ โดยได้ประชุมร่วมกับผู้สอบบัญชี ฝ่ายบริหาร ฝ่ายบัญชี และแผนกตรวจสอบภายในของบริษัทฯ ในการพิจารณางบการเงินรวมรายไตรมาส และงบการเงินประจำปี เพื่อสอบทานความถูกต้องครบถ้วน การปฏิบัติตามหลักการบัญชีที่รับรองทั่วไป การเลือกใช้นโยบายการบัญชี และการเปิดเผยข้อมูลที่เพียงพอ รวมทั้งได้นำข้อสังเกตของผู้สอบบัญชีมาปรับปรุงแก้ไขในการจัดทำงบการเงินของบริษัทฯ ซึ่งคณะกรรมการตรวจสอบมีความเห็นสอดคล้องกับผู้สอบบัญชีว่า งบการเงินของบริษัทฯ ได้ปฏิบัติตามมาตรฐานการบัญชีที่รับรองทั่วไป และเปิดเผยข้อมูลอย่างถูกต้องครบถ้วน

**2. สอบทานการกำกับดูแลกิจการที่ดี** คณะกรรมการตรวจสอบได้ตระหนักถึงความสำคัญของการกำกับดูแลกิจการที่ดี โดยได้ทบทวนนโยบายการกำกับดูแลกิจการที่ดีปีละครั้ง รวมถึงส่งเสริม และสนับสนุนให้ผู้บริหาร และพนักงานทุกคนมุ่งมั่นที่จะนำการกำกับดูแลกิจการที่ดีมาใช้ในการดำเนินกิจการจนกลายเป็นวัฒนธรรมขององค์กร ดำเนินธุรกิจอย่างมีคุณธรรมด้วยความโปร่งใส และมีความรับผิดชอบต่อสังคม

**3. สอบทานการบริหารจัดการความเสี่ยง** คณะกรรมการตรวจสอบได้กำกับดูแลการบริหารจัดการความเสี่ยงของบริษัทฯ และบริษัทย่อย เพื่อให้มั่นใจได้ว่าความเสี่ยงต่างๆ ของบริษัทฯ อยู่ในระดับที่ยอมรับได้ โดยคณะกรรมการตรวจสอบได้สอบทานแผนการบริหารจัดการความเสี่ยง รับทราบการดำเนินการบริหารความเสี่ยงเป็นระยะๆ คณะกรรมการตรวจสอบเห็นว่าบริษัทฯ มีการบริหารจัดการความเสี่ยงให้อยู่ในระดับที่เหมาะสม

**4. สอบทานการปฏิบัติตามกฎหมายว่าด้วยหลักทรัพย์และตลาดหลักทรัพย์ ข้อกำหนดของตลาดหลักทรัพย์แห่งประเทศไทย และกฎหมายอื่นๆ ที่เกี่ยวข้องกับบริษัทฯ** คณะกรรมการตรวจสอบได้สอบทานให้มีการปฏิบัติตามกฎหมายและข้อกำหนดของตลาดหลักทรัพย์แห่งประเทศไทย และหน่วยงานอื่นที่เกี่ยวข้อง ซึ่งคณะกรรมการตรวจสอบมีความเห็นว่า ไม่พบประเด็นที่เป็นสาระสำคัญในเรื่องการไม่ปฏิบัติตามกฎหมาย และข้อกำหนดของตลาดหลักทรัพย์แห่งประเทศไทยและหน่วยงานกำกับดูแลที่เกี่ยวข้อง

**5. สอบทานและให้ความเห็นต่อรายการที่เกี่ยวข้องกันและรายการที่อาจมีความขัดแย้งทางผลประโยชน์ รวมถึงการเปิดเผยข้อมูลดังกล่าว** คณะกรรมการตรวจสอบเห็นว่าบริษัทฯ ได้มีการเปิดเผยข้อมูลอย่างถูกต้องครบถ้วนตามข้อกำหนดของตลาดหลักทรัพย์แห่งประเทศไทย และรายการดังกล่าวเป็นรายการปกติของธุรกิจ มีความเหมาะสมเพื่อประโยชน์ทั้งหมดของบริษัทฯ

**6. กำกับดูแลระบบการควบคุมภายในและตรวจสอบภายใน** คณะกรรมการตรวจสอบได้กำกับดูแลให้มีระบบการควบคุมภายในที่ดี มีประสิทธิภาพเพียงพอต่อการใช้ทรัพยากร และการปฏิบัติงาน คณะกรรมการตรวจสอบได้รับทราบการปฏิบัติงานของแผนกตรวจสอบภายในทุกไตรมาส และเสนอแนวทางปรับปรุงแก้ไข รวมทั้งให้มีการติดตามแก้ไขปรับปรุงข้อบกพร่องที่ตรวจพบ คณะกรรมการตรวจสอบได้สอบทานแผนการตรวจสอบประจำปี 2566 โดยตระหนักถึงความเสี่ยงที่อาจเกิดขึ้นที่จะมีผลต่อการดำเนินงาน และฐานะการเงินของบริษัทฯ นอกจากนี้ยังได้เน้นย้ำการตรวจสอบภายในโดยคำนึงถึงการเพิ่มประสิทธิภาพทางธุรกิจ เพื่อเพิ่มรายได้ และลดค่าใช้จ่ายในการดำเนินงาน

**7. คัดเลือกและเสนอแต่งตั้งผู้สอบบัญชี** คณะกรรมการตรวจสอบได้พิจารณาคัดเลือกผู้สอบบัญชี โดยพิจารณาความเป็นอิสระของผู้สอบบัญชี ความรู้ ความสามารถ ประสบการณ์ในการตรวจสอบ ทีมงานของผู้สอบบัญชีในสำนักงาน และค่าตอบแทนที่เหมาะสม คณะกรรมการตรวจสอบได้พิจารณาคัดเลือก และเสนอแต่งตั้งผู้สอบบัญชีต่อคณะกรรมการบริษัทฯ ในการประชุมคณะกรรมการบริษัท ครั้งที่ 2/2567 เมื่อวันที่ 22 กุมภาพันธ์ 2567 เพื่อขออนุมัติต่อที่ประชุมใหญ่สามัญผู้ถือหุ้น ให้แต่งตั้งผู้สอบบัญชีจากบริษัท สอบบัญชีธรรมนิติ จำกัด เป็นผู้สอบบัญชีของบริษัทฯ ในปี พ.ศ. 2567

โดยสรุป คณะกรรมการตรวจสอบได้ปฏิบัติหน้าที่ตามขอบเขตและอำนาจหน้าที่ ที่ได้กำหนดไว้ในกฎบัตรคณะกรรมการตรวจสอบด้วยความระมัดระวังรอบคอบ และมีความเป็นอิสระอย่างเพียงพอ โดยได้รับความร่วมมือจากฝ่ายบริหาร พนักงาน และผู้เกี่ยวข้องทุกฝ่ายเป็นอย่างดี คณะกรรมการตรวจสอบมีความเห็นว่า คณะกรรมการบริษัทฯ กรรมการบริหาร และพนักงานทุกท่าน ได้ให้ความสำคัญอย่างยิ่งต่อการปฏิบัติงาน และการดำเนินงานภายใต้ระบบการกำกับดูแลกิจการที่ดี อย่างมีประสิทธิภาพและประสิทธิผล ด้วยความโปร่งใสเชื่อถือได้ เพิ่มความเชื่อมั่นให้แก่ผู้ถือหุ้น นักลงทุน และผู้เกี่ยวข้องทุกฝ่าย



(นายประวิทย์ ตันติวาชินชัย)

ประธานคณะกรรมการตรวจสอบ

# รายงาน คณะกรรมการสรรหา และพิจารณาผลตอบแทน

คณะกรรมการสรรหาและพิจารณาผลตอบแทน ซึ่งได้รับการแต่งตั้งจากคณะกรรมการของบริษัทฯ มีขอบเขตหน้าที่ และความรับผิดชอบตามที่ได้รับมอบหมายจากคณะกรรมการบริษัทฯ ได้แก่ การกำหนดวิธีการ ทำหน้าที่ สรรหากรรมการ กรรมการผู้จัดการ พร้อมทั้งจัดทำแผนการสืบทอดตำแหน่ง และกำหนดนโยบายค่าตอบแทนกรรมการ ผู้บริหาร พนักงาน โดยในปี พ.ศ. 2566 คณะกรรมการสรรหาและพิจารณาผลตอบแทนได้ประชุมรวมทั้งสิ้น 3 ครั้ง

ชื่อ-นามสกุล	ตำแหน่ง	การเข้าร่วมประชุม
นายคเชนทร์ เบญจกุล	ประธานคณะกรรมการสรรหาและพิจารณาผลตอบแทน	3/3
ดร. วุฒิภูมิ จุฬางกูร	กรรมการสรรหาและพิจารณาผลตอบแทน	3/3

สำหรับการสรรหากรรมการ ผู้บริหาร คณะกรรมการสรรหาและพิจารณาผลตอบแทนได้ดำเนินการสรรหาคัดเลือกบุคคลที่มีคุณสมบัติเหมาะสม ตามหลักเกณฑ์ที่คณะกรรมการกำหนด และไม่ขัดต่อข้อกำหนดของหน่วยงานกำกับดูแล ในปีพ.ศ. 2566 คณะกรรมการสรรหาและพิจารณาผลตอบแทน ได้พิจารณาเสนอต่อวาระการเป็นกรรมการและกรรมตรตรวจสอบ เพื่อให้คณะกรรมการบริษัทฯ ได้พิจารณา นอกจากนี้ คณะกรรมการสรรหาและพิจารณาผลตอบแทนยังเปิดโอกาสให้ผู้ถือหุ้นรายย่อยเสนอรายชื่อผู้มีคุณสมบัติ เป็นการล่วงหน้าจากผู้ถือหุ้นส่วนน้อย ผ่านทางช่องทางติดต่อของบริษัทฯ เพื่อให้คณะกรรมการสรรหาและพิจารณาผลตอบแทน ได้พิจารณา

สำหรับการพิจารณาผลตอบแทนของคณะกรรมการ ผู้บริหาร และพนักงาน ซึ่งได้เปิดเผยรายละเอียดในแบบ 56-1 ONE REPORT ในหัวข้อค่าตอบแทนกรรมการและผู้บริหารนั้น คณะกรรมการสรรหาและพิจารณาผลตอบแทน ได้พิจารณาให้สอดคล้องกับหน้าที่ความรับผิดชอบ ความสามารถ ผลงาน โดยคำนึงถึงสถานะเศรษฐกิจ และอ้างอิงกับธุรกิจใอุตสาหกรรมเดียวกัน

คณะกรรมการสรรหาและพิจารณาผลตอบแทนได้ปฏิบัติงานที่ได้รับมอบหมายด้วยความระมัดระวัง รอบคอบเต็มความสามารถ และเป็นอิสระ เพื่อประโยชน์สูงสุดของบริษัทฯ ผู้ถือหุ้น และผู้มีส่วนได้เสียอื่นๆ อย่างเหมาะสมแล้ว



(นายคเชนทร์ เบญจกุล)

ประธานกรรมการสรรหาและพิจารณาผลตอบแทน

# รายงาน คณะกรรมการบริหารความเสี่ยง ระดับจัดการ

คณะกรรมการบริหารความเสี่ยงฯ ซึ่งได้รับการแต่งตั้งจากคณะกรรมการของบริษัทฯ ประกอบด้วยกรรมการบริษัทฯ จำนวน 1 ท่าน และผู้บริหารระดับฝ่ายจำนวน 8 ท่าน โดยในปี 2566 ได้มีการประชุม 1 ครั้ง ดังนี้

ชื่อ-นามสกุล	ตำแหน่ง	การเข้าร่วมประชุม
นายรุ่งกาล ไพสิฐพานิชตระกูล	ประธานคณะกรรมการบริหารความเสี่ยงระดับจัดการ	1/1
นางสาวอารี แซ่อึ้ง	กรรมการบริหารความเสี่ยงระดับจัดการ	1/1
นางกนิษฐ์ ภาณุสันต์ พรหมเสน	กรรมการบริหารความเสี่ยงระดับจัดการ	1/1
นางสาวดวงใจ จินานุรักษ์	กรรมการบริหารความเสี่ยงระดับจัดการ	1/1
นายศุภรัตน์ ตั้งศรีวงศ์	กรรมการบริหารความเสี่ยงระดับจัดการ	1/1
นางภาสพรณี มหายศ	กรรมการบริหารความเสี่ยงระดับจัดการ	1/1
นางสาวนาถสุดา สิทธิพรรณโยธา	กรรมการบริหารความเสี่ยงระดับจัดการ	1/1
นายชลวิทย์ เอี่ยมรักษาเกียรติ	กรรมการบริหารความเสี่ยงระดับจัดการ	1/1

คณะกรรมการบริหารความเสี่ยงฯ ได้ปฏิบัติหน้าที่ในการติดตาม และควบคุมความเสี่ยงที่สำคัญ เพื่อให้สอดคล้องกับแผนกลยุทธ์ในการดำเนินงานของบริษัทฯ โดยสรุปสาระสำคัญในการปฏิบัติหน้าที่ในรอบปี พ.ศ. 2566 ได้ดังนี้

1. พิจารณาการจัดประเภทความเสี่ยง และวัดระดับความเสี่ยงที่สำคัญ เพื่อให้การบริหารความเสี่ยงมีความเหมาะสม
2. กำหนดนโยบาย และกระบวนการปฏิบัติงาน เพื่อลดความเสี่ยงให้เป็นที่ยอมรับได้ขององค์กร
3. รายงานผลการดำเนินงานต่อคณะกรรมการตรวจสอบ และคณะกรรมการบริษัทฯ

โดยสรุป คณะกรรมการบริหารความเสี่ยงฯ ได้ปฏิบัติหน้าที่ตามขอบเขต และอำนาจหน้าที่ที่ได้กำหนดไว้ และมีความมั่นใจว่าบริษัทฯ มีการบริหารความเสี่ยงที่มีประสิทธิภาพ และมีความเหมาะสมกับการประกอบธุรกิจของบริษัทฯ สอดคล้องกับระบบควบคุมภายใน และแนวทางการกำกับดูแลกิจการที่ดี

(นายรุ่งกาล ไพสิฐพานิชตระกูล)

ประธานคณะกรรมการบริหารความเสี่ยงระดับจัดการ

# รายงาน ความรับผิดชอบของคณะกรรมการ ต่อรายงานทางการเงิน

คณะกรรมการบริษัท ซีไอเคเคชั่น จำกัด (มหาชน) ได้ให้ความสำคัญต่อหน้าที่ และความรับผิดชอบในการดูแลกิจการบริษัทให้มีการจัดการที่ดี ให้เป็นไปตามวัตถุประสงค์ ข้อบังคับของบริษัท กฎหมาย และข้อกำหนดของหน่วยงานกำกับดูแล โดยกำกับดูแลให้รายงานทางการเงินของบริษัทฯ มีการบันทึกข้อมูลทางบัญชีที่ถูกต้องครบถ้วน สามารถสะท้อนฐานะการเงิน และผลการดำเนินงานที่เป็นจริงของบริษัทฯ เพื่อให้เป็นประโยชน์ต่อผู้ถือหุ้น และนักลงทุนทั่วไปอย่างโปร่งใส

คณะกรรมการของบริษัทฯ เป็นผู้รับผิดชอบต่อการเงินของบริษัทฯ และสารสนเทศทางการเงินที่ปรากฏในรายงานประจำปี คณะกรรมการของบริษัทฯ มีความเห็นว่า งบการเงินประจำปี 2566 ของบริษัทฯ และบริษัทย่อย งบการเงินดังกล่าวจัดทำขึ้นตามมาตรฐานการบัญชีที่รับรองทั่วไป โดยเลือกใช้นโยบายบัญชีที่เหมาะสม และถือปฏิบัติอย่างสม่ำเสมอ และใช้ดุลยพินิจอย่างระมัดระวัง และประมาณการที่เหมาะสมที่สุดในการจัดทำ รวมทั้งมีการเปิดเผยข้อมูลที่มีสาระสำคัญอย่างเพียงพอในหมายเหตุประกอบงบการเงิน

คณะกรรมการบริษัทฯ ได้จัดให้มี และดำรงรักษาไว้ซึ่งระบบควบคุมภายในที่มีประสิทธิภาพ เพื่อให้มั่นใจได้อย่างมีเหตุผลว่าการบันทึกข้อมูลทางบัญชีมีความถูกต้อง ครบถ้วน และเพียงพอที่จะดำรงรักษาไว้ซึ่งทรัพย์สิน และเพื่อให้ทราบจุดอ่อน เพื่อป้องกันไม่ให้เกิดการทุจริต หรือการดำเนินการที่ผิดปกติดังมีสาระสำคัญ

ในการนี้คณะกรรมการของบริษัทฯ ได้แต่งตั้งคณะกรรมการตรวจสอบ ซึ่งประกอบด้วยกรรมการที่ไม่เป็นผู้บริหาร เป็นผู้ดูแลรับผิดชอบเกี่ยวกับคุณภาพของรายงานทางการเงิน และระบบควบคุมภายใน และความเห็นของคณะกรรมการตรวจสอบเกี่ยวกับเรื่องนี้ตามปรากฏในรายงานของคณะกรรมการตรวจสอบซึ่งแสดงไว้ในรายงานประจำปีแล้ว

คณะกรรมการมีความเห็นว่าระบบควบคุมภายในของบริษัทฯ โดยรวมอยู่ในระดับที่น่าพอใจ และสามารถสร้างความเชื่อมั่นอย่างมีเหตุผลต่อความเชื่อถือได้ของงบการเงินของบริษัทฯ ณ วันที่ 31 ธันวาคม พ.ศ. 2566

เกษมสันต์ วีระกุล

(นายเกษมสันต์ วีระกุล)  
ประธานคณะกรรมการ

รุ่งกาล ไพลีฐพานิชตระกูล

(นายรุ่งกาล ไพลีฐพานิชตระกูล)  
กรรมการผู้จัดการ

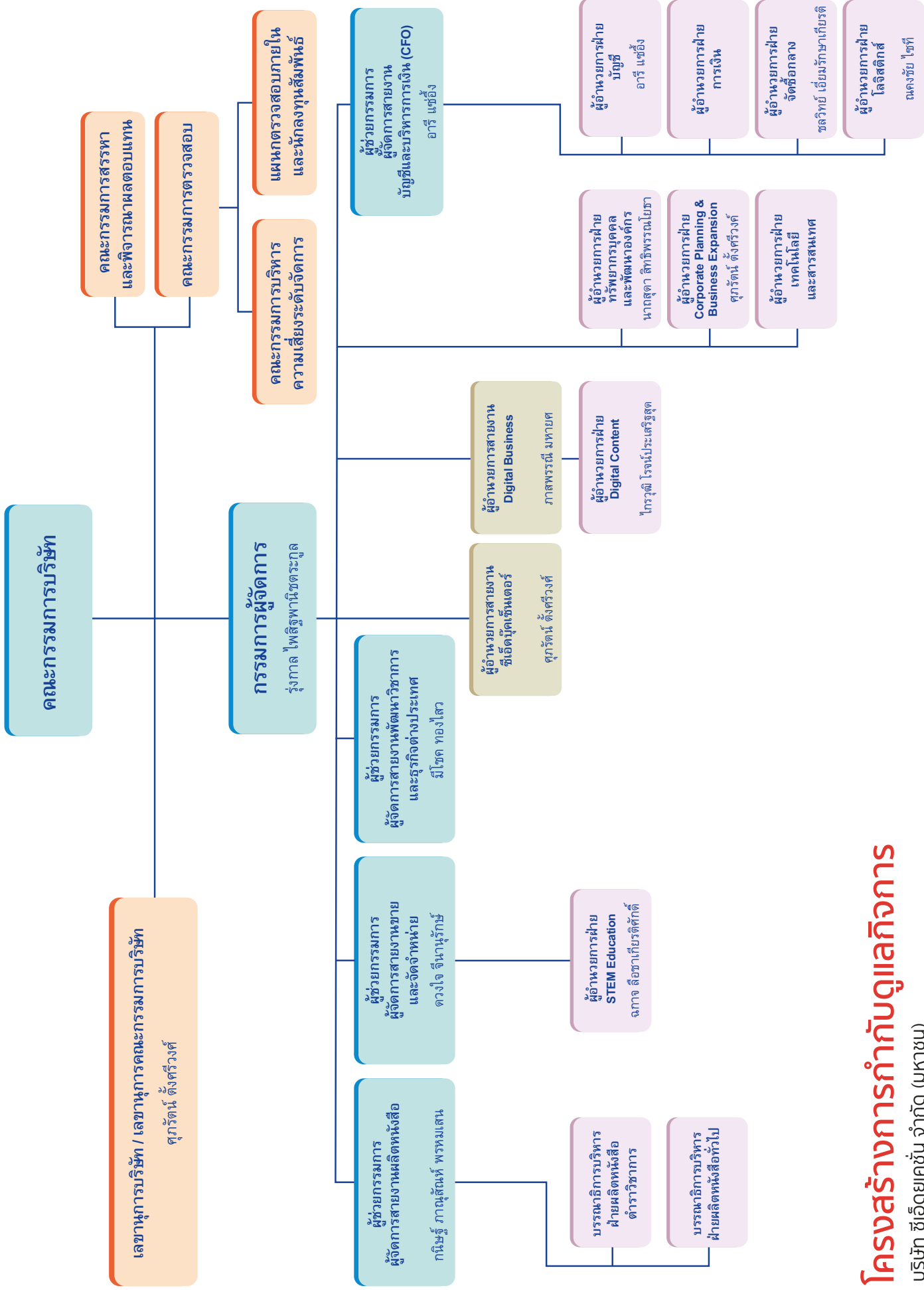

# โครงสร้างการกำกับดูแลกิจการ

บริษัท ซีอีดูเคชั่น จำกัด (มหาชน)



# คณะกรรมการบริษัท

บริษัท ซีอีดียูเคชั่น จำกัด (มหาชน)



## นายเกษมสันต์ วีระกุล

- ◆ ประธานคณะกรรมการ ◆ กรรมการผู้มีอำนาจลงนาม
- ◆ กรรมการอิสระ

- อายุ 60 ปี
- วันที่ได้รับตำแหน่ง 9 พ.ย. 2561
- วันที่ได้รับแต่งตั้งล่าสุด 21 เม.ย. 2564

### การศึกษา

- นักวิจัยทุนรัฐบาลญี่ปุ่น มหาวิทยาลัย โอซาก้า
- เศรษฐศาสตรมหาบัณฑิต มหาวิทยาลัยธรรมศาสตร์ (ภาควิชาภาษาอังกฤษ)
- เศรษฐศาสตรบัณฑิต มหาวิทยาลัยธรรมศาสตร์

### การอบรมจาก IOD

- Director Accreditation Program (DAP)

### จำนวนหุ้นที่ถือครอง / สัดส่วนการถือหุ้นในบริษัทฯ

- ไม่มี -

### ความสัมพันธ์ทางครอบครัวระหว่างกรรมการและผู้บริหาร

- ไม่มี -

### ประวัติการทำงาน

- 16 ก.ค. 2563 - ปัจจุบัน : กรรมการ และกรรมการผู้มีอำนาจลงนาม, บมจ. สายการบินนกแอร์
- 27 เม.ย. 2563 - ปัจจุบัน : กรรมการผู้ทรงคุณวุฒิสภาวิชาชีพ, มหาวิทยาลัยเทคโนโลยีราชมงคลธัญบุรี
- 16 ส.ค. 2562 - ปัจจุบัน : กรรมการผู้มีอำนาจลงนาม, บมจ. ซีเอ็ดยูเคชั่น
- 9 พ.ย. 2561 - ปัจจุบัน : ประธานคณะกรรมการ และกรรมการอิสระ, บมจ. ซีเอ็ดยูเคชั่น
- 18 ก.พ. 2565 - ปัจจุบัน : ที่ปรึกษากิตติมศักดิ์ประจำคณะกรรมการธิการวิสามัญการพิทักษ์ และ เทิดทูนสถาบันพระมหากษัตริย์วุฒิสภา
- 16 ส.ค. 2564 - ปัจจุบัน : บรรณาธิการบริหาร ศูนย์บริหารสื่อสารในภาวะวิกฤตเพื่อวางกลยุทธ์สื่อสาร ศบค.
- 5 มิ.ย. 2561 - ปัจจุบัน : กรรมการผู้ทรงคุณวุฒิ คณะกรรมการประชาสัมพันธ์แห่งชาติ
- 2 ส.ค. 2561 - ปัจจุบัน : ประธานคณะกรรมการบริหารจัดการข้อมูลข่าวสารภาครัฐเพื่อสร้างการรับรู้ และความเข้าใจให้แก่ประชาชน คณะกรรมการประชาสัมพันธ์แห่งชาติ
- 31 พ.ค. 2559 - ปัจจุบัน : คณะอนุกรรมการสื่อสารองค์กรเพื่อการต่อต้านการทุจริต สำนักงานคณะกรรมการป้องกัน และปราบปรามการทุจริตแห่งชาติ (ปปช.)
- 29 ม.ค. 2558 - 2563 : กรรมการ, บมจ. แอ็ดวานซ์ไลฟ์ ประกันชีวิต
- 4 พ.ย. 2557 - 19 ธ.ค. 2562 : ประธานคณะกรรมการตรวจสอบ, บมจ. สยามซีทีประกันภัย
- 29 ก.ย. 2557 - 19 ธ.ค. 2562 : กรรมการอิสระ, บมจ. สยามซีทีประกันภัย

### การดำรงตำแหน่งกรรมการในกิจการอื่น

- กิจการที่เป็นบริษัทจดทะเบียน
  - มีจำนวน 1 บริษัท -
- กิจการที่ไม่ใช่บริษัทจดทะเบียน
  - ไม่มี -



## ดร. วุฒิกุล จุฬางกูร

- ◆ กรรมการ ◆ กรรมการผู้มีอำนาจลงนาม
- ◆ กรรมการสรรหาและพิจารณาผลตอบแทน ◆ กรรมการที่ไม่เป็นผู้บริหาร

- อายุ 44 ปี
- วันที่ได้รับตำแหน่ง 26 ก.พ. 2558
- วันที่ได้รับแต่งตั้งล่าสุด 21 เม.ย. 2565

### การศึกษา

- ปริญญาโทบริหารธุรกิจ (การบริหารการศึกษา), มหาวิทยาลัยเวสเทิร์น
- บริหารธุรกิจมหาบัณฑิต, สถาบันบัณฑิตบริหารธุรกิจศศินทร์ แห่งจุฬาลงกรณ์มหาวิทยาลัย
- ปริญญาตรี นิติศาสตร์ มหาวิทยาลัยรามคำแหง

### การอบรมจาก IOD

- Director Certification Program (DCP)
- Finance for Director (FFD)

### จำนวนหุ้นที่ถือครอง / สัดส่วนการถือหุ้นในบริษัทฯ

- 51,550,512 หุ้น (13.1525%)<sup>(1)</sup>
- 51,550,512 หุ้น (13.1525%)<sup>(2)</sup>

### ความสัมพันธ์ทางครอบครัวระหว่างกรรมการและผู้บริหาร

- ไม่มี -

### ประวัติการทำงาน

- 1 ธ.ค. 2561 - ปัจจุบัน : กรรมการผู้มีอำนาจลงนาม, บมจ. ซีเอ็ดยูเคชั่น
- 15 ส.ค. 2560 - ปัจจุบัน : กรรมการสรรหาและพิจารณาผลตอบแทน, บมจ. ซีเอ็ดยูเคชั่น
- 26 ก.พ. 2558 - ปัจจุบัน : กรรมการ, บมจ. ซีเอ็ดยูเคชั่น
- มิ.ย. 2560 - ปัจจุบัน : กรรมการ และประธานเจ้าหน้าที่บริหาร, บมจ. สายการบินนกแอร์
- พ.ย. 2561 - มี.ค. 2563 : กรรมการ, บริษัท สายการบินนกแอร์ จำกัด
- ม.ค. 2561 - ธ.ค. 2563 : กรรมการ และกรรมการผู้มีอำนาจลงนาม, บมจ. ไทยสตีลเคเบิล
- พ.ย. 2558 - ปัจจุบัน : กรรมการ และกรรมการผู้มีอำนาจลงนาม, บจ. แอสไพร์เซ็น วัน
- ธ.ค. 2557 - ปัจจุบัน : กรรมการ และกรรมการผู้มีอำนาจลงนาม, บมจ. ไอว่า แอนด์ โอเพิล
- ธ.ค. 2557 - ปัจจุบัน : กรรมการ และกรรมการผู้มีอำนาจลงนาม, บจ. แพคทอรี่ ดีโป ซัพพลาย
- เม.ย. 2556 - พ.ย. 2562 : กรรมการ และกรรมการผู้มีอำนาจลงนาม, บมจ. ไอว่า แอสไพร์เซ็น
- ก.พ. 2556 - ปัจจุบัน : กรรมการ และกรรมการผู้มีอำนาจลงนาม, บจ. ซัมมิท คีย์แลกซ์ (ประเทศไทย)
- มี.ค. 2555 - พ.ค. 2563 : กรรมการ กรรมการบริหาร และกรรมการผู้มีอำนาจลงนาม, บมจ. ไอว่า แพคทอรี่
- ม.ค. 2545 - ปัจจุบัน : กรรมการและผู้ช่วยกรรมการสายงานจัดหา ใน 7 บริษัท ดังนี้
  - บริษัท ซัมมิท โอโต บอดี อินดัสตรี จำกัด
  - บริษัท ซัมมิท โอโต บอดี อินดัสตรี จำกัด (อยุธยา)
  - บริษัท ซัมมิท แพลมบง โอโต บอดีเวิร์ค จำกัด
  - บริษัท ซัมมิท แพลมบง โอโต บอดีเวิร์ค จำกัด (ระยอง)
  - บริษัท ซัมมิท โอโต เทค อินดัสตรี จำกัด
  - บริษัท ไทยออโต อินดัสตรี จำกัด
  - บริษัท ซัมมิท อาร์ แอนด์ ดี เซ็นเตอร์ จำกัด
  - บริษัท ซัมมิท แดควานซ์ แมททีเรียล จำกัด
  - บริษัท ซัมมิท คอร์ปอเรชั่น จำกัด

### การดำรงตำแหน่งกรรมการในกิจการอื่น

- กิจการที่เป็นบริษัทจดทะเบียน
  - มีจำนวน 1 บริษัท -
- กิจการที่ไม่ใช่บริษัทจดทะเบียน
  - มีจำนวน 11 บริษัท -

หมายเหตุ : (1) จำนวนการถือหุ้นในบริษัทฯ ของกรรมการได้รวมการถือหุ้นของคู่สมรสและบุตรที่ยังไม่บรรลุนิติภาวะ และนิติบุคคลที่เกี่ยวข้องตามมาตรา 258 ด้วย

(2) จำนวนการถือหุ้นโดยกรรมการ



## นายรุ่งกาล ไพสิฐพานิชตระกูล

- ◆ กรรมการ ◆ กรรมการผู้มีอำนาจลงนาม
- ◆ กรรมการผู้จัดการ ◆ กรรมการที่เป็นผู้บริหาร



## นายประวิทย์ ตันติวคินชัย

- ◆ กรรมการ ◆ ประธานคณะกรรมการตรวจสอบ
- ◆ กรรมการอิสระ

- อายุ 48 ปี
- วันที่ได้รับตำแหน่ง 16 ส.ค. 2562
- วันที่ได้รับแต่งตั้งล่าสุด 27 เม.ย. 2566

### การศึกษา

- ปริญญาโท, การจัดการ สาขาบริหารธุรกิจโทรคมนาคม, มหาวิทยาลัยเวปสเตอร์, สหรัฐอเมริกา
- ปริญญาตรี, รัฐศาสตร์บัณฑิต สาขาบริหารรัฐกิจ, มหาวิทยาลัยธรรมศาสตร์

### การอบรมจาก IOD

- ไม่มี -

### การอบรมจากสถาบันอื่น

- สมาคมบริษัทจดทะเบียนไทย : หลักสูตร Fundamentals for Corporate Secretaries

### จำนวนหุ้นที่ถือครอง / สัดส่วนการถือหุ้นในบริษัท

- 2,000,000 หุ้น (0.5103%)<sup>(1)</sup>
- 2,000,000 หุ้น (0.5103%)<sup>(2)</sup>

### ความสัมพันธ์ทางครอบครัวระหว่างกรรมการและผู้บริหาร

- ไม่มี -

### ประวัติการทำงาน

- 1 มี.ค. 2564 - ปัจจุบัน : กรรมการผู้จัดการ, บมจ. ซีเอ็ดยูเคชั่น
- 16 ส.ค. 2562 - ปัจจุบัน : กรรมการ, บมจ. ซีเอ็ดยูเคชั่น
- 16 ส.ค. 2562 - ปัจจุบัน : กรรมการผู้มีอำนาจลงนาม, บมจ. ซีเอ็ดยูเคชั่น
- 10 พ.ค. 2565 - ปัจจุบัน : กรรมการ, บจ. เทลินพัฒนา
- 1 พ.ค. 2559 - ปัจจุบัน : ที่ปรึกษากิจการ, บจ. ชัมมิท คอร์ปอเรชั่น
- 2556 - ปัจจุบัน : กรรมการผู้จัดการ, บจ. รัตนจารุทัศน์
- 16 ส.ค. 2562 - 20 ก.ค. 2566 : กรรมการ, บจ. เบสแล็บ
- 1 ต.ค. 2562 - 10 ม.ค. 2565 : ผู้อำนวยการสายงานซีเอ็ดบูคเซ็นเตอร์, บมจ. ซีเอ็ดยูเคชั่น
- 16 ส.ค. 2562 - 24 ก.พ. 2564 : เลขานุการบริษัท, บมจ. ซีเอ็ดยูเคชั่น
- 10 ส.ค. 2562 - 28 ก.พ. 2564 : รองกรรมการผู้จัดการ, บมจ. ซีเอ็ดยูเคชั่น
- 1 ม.ค. 2548 - 30 เม.ย. 2559 : ผู้อำนวยการฝ่ายพัฒนาธุรกิจ, บจ. ชัมมิท วินด์มิลล์ กอล์ฟคลับ

### การดำรงตำแหน่งกรรมการในกิจการอื่น

- กิจการที่เป็นบริษัทจดทะเบียน - ไม่มี -
- กิจการที่ไม่ใช่บริษัทจดทะเบียน - มีจำนวน 2 บริษัท -

- อายุ 67 ปี
- วันที่ได้รับตำแหน่ง 22 เม.ย. 2542
- วันที่ได้รับแต่งตั้งล่าสุด 27 เม.ย. 2566

### การศึกษา

- ประกาศนียบัตรบัณฑิต การสอบบัญชี จุฬาลงกรณ์มหาวิทยาลัย
- บัญชีบัณฑิต จุฬาลงกรณ์มหาวิทยาลัย

### การอบรมจาก IOD

- Director Accreditation Program (DAP)

### จำนวนหุ้นที่ถือครอง / สัดส่วนการถือหุ้นในบริษัท

- ไม่มี -

### ความสัมพันธ์ทางครอบครัวระหว่างกรรมการและผู้บริหาร

- ไม่มี -

### ประวัติการทำงาน

- 23 ธ.ค. 2560 - ปัจจุบัน : ประธานคณะกรรมการตรวจสอบ, บมจ.ซีเอ็ดยูเคชั่น
- 22 ธ.ค. 2542 - ปัจจุบัน : กรรมการตรวจสอบ, บมจ.ซีเอ็ดยูเคชั่น
- 22 เม.ย. 2542 - ปัจจุบัน : กรรมการ และกรรมการอิสระ, บมจ. ซีเอ็ดยูเคชั่น
- 2555 - ปัจจุบัน : กรรมการ, บมจ. เอ็มเค เรสโตรองด์ กรุ๊ป
- 2555 - 2559 : รองกรรมการผู้จัดการสายงานบัญชีและการเงิน, บมจ. เอ็มเค เรสโตรองด์ กรุ๊ป
- 2549 - 2555 : รองกรรมการผู้จัดการสายงานบัญชีและการเงิน, บจ. เอ็ม เค เรสโตรองด์
- 2537 - 2549 : ผู้อำนวยการฝ่ายบัญชีและการเงิน, บจ. เอ็ม เค เรสโตรองด์

### การดำรงตำแหน่งกรรมการในกิจการอื่น

- กิจการที่เป็นบริษัทจดทะเบียน - มีจำนวน 1 บริษัท -
- กิจการที่ไม่ใช่บริษัทจดทะเบียน - ไม่มี -



## นายเชนทร์ เบญจกุล

- ◆ กรรมการ ◆ ประธานคณะกรรมการสรรหาและพิจารณาผลตอบแทน
- ◆ กรรมการตรวจสอบ ◆ กรรมการอิสระ

- อายุ 46 ปี
- วันที่ได้รับตำแหน่ง 28 มิ.ย. 2548
- วันที่ได้รับแต่งตั้งล่าสุด 21 เม.ย. 2565

### การศึกษา

- ศิลปศาสตรมหาบัณฑิต สาขาเศรษฐศาสตร์และการเงิน จุฬาลงกรณ์มหาวิทยาลัย
- วิศวกรรมศาสตรบัณฑิต สาขาวิศวกรรมอุตสาหการ จุฬาลงกรณ์มหาวิทยาลัย

### การอบรมจาก IOD

- Director Accreditation Program (DAP)

### จำนวนหุ้นที่ถือครอง / สัดส่วนการถือหุ้นในบริษัทฯ

- 473,231 หุ้น (0.1207%)<sup>(1)</sup>
- 464,640 หุ้น (0.1185%)<sup>(2)</sup>

### ความสัมพันธ์ทางครอบครัวระหว่างกรรมการและผู้บริหาร

- ไม่มี -

### ประวัติการทำงาน

- 9 พ.ย. 2561 - ปัจจุบัน : ประธานคณะกรรมการสรรหาและพิจารณาผลตอบแทน, บมจ. ซีเอ็ดยูเคชั่น
- 27 ก.พ. 2561 - ปัจจุบัน : กรรมการสรรหาและพิจารณาผลตอบแทน, บมจ. ซีเอ็ดยูเคชั่น
- 12 พ.ย. 2552 - ปัจจุบัน : กรรมการตรวจสอบ, บมจ. ซีเอ็ดยูเคชั่น
- 28 มิ.ย. 2548 - ปัจจุบัน : กรรมการ และกรรมการอิสระ, บมจ. ซีเอ็ดยูเคชั่น
- 2551 - ปัจจุบัน : ที่ปรึกษาทางด้านทรัพยากรบุคคล โรงเรียนเพลินพัฒนา, บจ. เพลินพัฒนา
- พ.ศ. 2555 - 2566 : กรรมการตรวจสอบ, บมจ. โปรเจค แพลนนิ่ง เซอร์วิส
- 2549 - 2551 : กรรมการบริหาร โรงเรียนเพลินพัฒนา, บจ. เพลินพัฒนา
- 2544 - 2547 : นักวิเคราะห์อาวุโส, กองทุนบำเหน็จบำนาญข้าราชการ
- 2543 - 2544 : นักวิเคราะห์, กองทุนบำเหน็จบำนาญข้าราชการ

### การดำรงตำแหน่งกรรมการในกิจการอื่น

- กิจการที่เป็นบริษัทจดทะเบียน - ไม่มี -
- กิจการที่ไม่ใช่บริษัทจดทะเบียน - มีจำนวน 1 บริษัท -



## พศ.ดร. กิพวรรณ ปิ่นวิชย์กุล

- ◆ กรรมการ ◆ กรรมการตรวจสอบ
- ◆ กรรมการอิสระ

- อายุ 57 ปี
- วันที่ได้รับตำแหน่ง 16 ส.ค. 2562
- วันที่ได้รับแต่งตั้งล่าสุด 21 เม.ย. 2564

### การศึกษา

- ปริญญาเอก การจัดการเทคโนโลยี สถาบันเทคโนโลยีแห่งเอเชีย
- ปริญญาโท การจัดการเทคโนโลยี สถาบันเทคโนโลยีแห่งเอเชีย
- ปริญญาตรี บัญชีบัณฑิต มหาวิทยาลัยธรรมศาสตร์

### การอบรมจาก IOD

- Director Certification Program (DCP)
- Advanced Audit Committee Program (AAPC)
- Company Reporting Program (CRP)

### การอบรมจากสถาบันอื่น

- สถาบันพระปกเกล้า : หลักสูตรการกำกับดูแลกิจการสำหรับกรรมการและผู้บริหารระดับสูงขององค์กรกำกับดูแล (Regulator) รัฐวิสาหกิจและองค์การมหาชน (PDI)
- สถาบันวิทยาการตลาดทุน : ประกาศนียบัตร, หลักสูตรผู้บริหารระดับสูง รุ่นที่ 25
- Price-Babson Symposium : ประกาศนียบัตร, Entrepreneurship Educators (SEE 40)

### จำนวนหุ้นที่ถือครอง / สัดส่วนการถือหุ้นในบริษัทฯ

- ไม่มี -

### ความสัมพันธ์ทางครอบครัวระหว่างกรรมการและผู้บริหาร

- ไม่มี -

### ประวัติการทำงาน

- 2565 - ปัจจุบัน : กรรมการสรรหา กำหนดค่าตอบแทน และกำกับดูแลกิจการ, บมจ. อินเทอร์เน็ต ประเทศไทย
- 27 เม.ย. 2564 - ปัจจุบัน : กรรมการ, กรรมการตรวจสอบ และกรรมการอิสระ, บมจ. อินเทอร์เน็ต ประเทศไทย
- 15 ก.พ. 2564 - ปัจจุบัน : กรรมการ, ธนาคารพัฒนาวิสาหกิจขนาดกลางและขนาดย่อมแห่งประเทศไทย
- 16 ส.ค. - 2562 - ปัจจุบัน : กรรมการ, บมจ. ซีเอ็ดยูเคชั่น
- 16 ส.ค. - 2562 - ปัจจุบัน : กรรมการตรวจสอบ และกรรมการอิสระ, บมจ. ซีเอ็ดยูเคชั่น
- 2558 - ปัจจุบัน : กรรมการและற்றுณีก, สมาคมหน่วยปัมเพาะธุรกิจและอุทยานวิทยาศาสตร์ไทย
- 24 ก.ค. 2557 - ปัจจุบัน : กรรมการ, บจ. นววิวรรธ
- 2556 - ปัจจุบัน : กรรมการ กรรมการตรวจสอบ และกรรมการอิสระ, บมจ. มัด แอนด์ ฮาร์ด
- 1 ต.ค. 2553 - ปัจจุบัน : รองอธิการบดีฝ่ายการเงินและทรัพย์สิน, มหาวิทยาลัยเทคโนโลยีพระจอมเกล้าธนบุรี
- 2552 - ปัจจุบัน : ที่ปรึกษา, บจ. เบเกอร์ ทิลลี ประเทศไทย

### การดำรงตำแหน่งกรรมการในกิจการอื่น

- กิจการที่เป็นบริษัทจดทะเบียน - มีจำนวน 2 บริษัท -
- กิจการที่ไม่ใช่บริษัทจดทะเบียน - มีจำนวน 1 บริษัท -

หมายเหตุ : (1) จำนวนการถือหุ้นในบริษัทฯ ของกรรมการได้รวมการถือหุ้นของคุณสมรสและบุตรที่ยังไม่บรรลุนิติภาวะ และนิติบุคคลที่เกี่ยวข้องตามมาตรา 258 ด้วย

(2) จำนวนการถือหุ้นโดยกรรมการ



## นายไพรัช สิทธิกุล

◆ กรรมการ ◆ กรรมการที่ไม่เป็นผู้บริหาร



## รศ. ยืน กุ้ววรรณ

◆ กรรมการ ◆ กรรมการที่ไม่เป็นผู้บริหาร

- อายุ 74 ปี
- วันที่ได้รับตำแหน่ง 10 ต.ค. 2517
- วันที่ได้รับแต่งตั้งล่าสุด 21 เม.ย. 2565

### การศึกษา

- วิศวกรรมศาสตรบัณฑิต สาขาวิศวกรรมไฟฟ้า จุฬาลงกรณ์มหาวิทยาลัย

### การอบรมจาก IOD

- Director Accreditation Program (DAP)

### จำนวนหุ้นที่ถือครอง / สัดส่วนการถือหุ้นในบริษัทฯ

- 8,051,498 หุ้น (2.0542%)<sup>(1)</sup>
- 2,910,310 หุ้น (0.7425%)<sup>(2)</sup>

### ความสัมพันธ์ทางครอบครัวระหว่างกรรมการและผู้บริหาร

- ไม่มี -

### ประวัติการทำงาน

- 2536 - ปัจจุบัน : กรรมการ, บมจ. ซีเอ็ดยูเคชั่น
- 2517 - 2536 : กรรมการ, บจ. ซีเอ็ดยูเคชั่น
- 2548 - 2554 : กรรมการอิสระ, บมจ. ซีเอ็ดยูเคชั่น
- 12 พ.ค. 2548 - พ.ย. 2552 : กรรมการตรวจสอบ, บมจ. ซีเอ็ดยูเคชั่น
- 2551 - ก.ย. 2553 : ผู้ช่วยผู้อำนวยการโครงการเดินเครื่องและบำรุงรักษาประจำโรงไฟฟ้า, บจ. ผลิตไฟฟ้าราชบุรี
- 2545 - 2551 : วิศวกรระดับ 11 ฝ่ายบำรุงรักษาไฟฟ้า, การไฟฟ้าฝ่ายผลิตแห่งประเทศไทย
- 2542 - 2545 : ผู้จัดการกองบำรุงรักษา ไฟฟ้าพลังงานความร้อน, การไฟฟ้าฝ่ายผลิตแห่งประเทศไทย
- 2540 - 2542 : ผู้จัดการกองวิศวกรรมบำรุงรักษาไฟฟ้า, การไฟฟ้าฝ่ายผลิตแห่งประเทศไทย

### การดำรงตำแหน่งกรรมการในกิจการอื่น

- กิจการที่เป็นบริษัทจดทะเบียน - ไม่มี -
- กิจการที่ไม่ใช่บริษัทจดทะเบียน - ไม่มี -

- อายุ 73 ปี
- วันที่ได้รับตำแหน่ง 10 ต.ค. 2517
- วันที่ได้รับแต่งตั้งล่าสุด 21 เม.ย. 2565

### การศึกษา

- วิศวกรรมศาสตรมหาบัณฑิต สาขาวิศวกรรมอุตสาหกรรม สถาบันเทคโนโลยีแห่งเอเชีย (AIT)
- วิศวกรรมศาสตรมหาบัณฑิต สาขาวิศวกรรมไฟฟ้า จุฬาลงกรณ์มหาวิทยาลัย
- วิศวกรรมศาสตรบัณฑิต สาขาวิศวกรรมไฟฟ้า จุฬาลงกรณ์มหาวิทยาลัย

### การอบรมจาก IOD

- ไม่มี -

### จำนวนหุ้นที่ถือครอง / สัดส่วนการถือหุ้นในบริษัทฯ

- 2,924,224 หุ้น (0.7461%)<sup>(1)</sup>
- 1,843,538 หุ้น (0.4704%)<sup>(2)</sup>

### ความสัมพันธ์ทางครอบครัวระหว่างกรรมการและผู้บริหาร

- ไม่มี -

### ประวัติการทำงาน

- 2536 - ปัจจุบัน : กรรมการ, บมจ. ซีเอ็ดยูเคชั่น
- ก.พ. - ส.ค. 2562 : กรรมการผู้มีอำนาจลงนาม, บมจ. ซีเอ็ดยูเคชั่น
- 2517 - 2536 : กรรมการ, บจ. ซีเอ็ดยูเคชั่น
- 2554 - ปัจจุบัน : ผู้ทรงคุณวุฒิพิเศษ, มหาวิทยาลัยเกษตรศาสตร์
- 2545 - 2554 : รองอธิการบดีฝ่ายเทคโนโลยีสารสนเทศ, มหาวิทยาลัยเกษตรศาสตร์
- 2534 - 2543 : ผู้อำนวยการ สำนักบริการคอมพิวเตอร์, มหาวิทยาลัยเกษตรศาสตร์

### การดำรงตำแหน่งกรรมการในกิจการอื่น

- กิจการที่เป็นบริษัทจดทะเบียน - ไม่มี -
- กิจการที่ไม่ใช่บริษัทจดทะเบียน - ไม่มี -



## นายทงง โซตัสระยัก

◆ กรรมการ ◆ กรรมการอิสระ

- อายุ 70 ปี
- วันที่ได้รับตำแหน่ง 10 ต.ค. 2517
- วันที่ได้รับแต่งตั้งล่าสุด 27 เม.ย. 2566

### การศึกษา

- บริหารธุรกิจดุษฎีบัณฑิตกิตติมศักดิ์ สถาบันบัณฑิตพัฒนบริหารศาสตร์
- ครุศาสตรมหาบัณฑิต สาขาวิชาการบริหารการศึกษา คณะครุศาสตร์ จุฬาลงกรณ์มหาวิทยาลัย
- วิศวกรรมศาสตรบัณฑิต สาขาวิศวกรรมไฟฟ้า จุฬาลงกรณ์มหาวิทยาลัย

### การอบรมจาก IOD

- Director Certification Program (DCP)

### การอบรมจากสถาบันอื่น

- สถาบันวิทยาการตลาดทุน (CMA) : หลักสูตรผู้บริหารระดับสูง รุ่นที่ 3

### จำนวนหุ้นที่ถือครอง / สัดส่วนการถือหุ้นในบริษัทฯ

- ไม่มี -

### ความสัมพันธ์ทางครอบครัวระหว่างกรรมการและผู้บริหาร

- ไม่มี -

### ประวัติการทำงาน

- 2536 - ปัจจุบัน : กรรมการ, บมจ. ซีเอ็ดยูเคชั่น
- 20 ต.ค. 2566 - ปัจจุบัน : กรรมการอิสระ, บมจ. ซีเอ็ดยูเคชั่น
- 2530 - 30 พ.ย. 2561 : กรรมการผู้จัดการ, บมจ. ซีเอ็ดยูเคชั่น
- 2517 - 2536 : กรรมการ, บจ. ซีเอ็ดยูเคชั่น
- 2528 - 2530 : กรรมการ และรองกรรมการผู้จัดการ ด้านการตลาด, บจ. ซีเอ็ดยูเคชั่น
- 2553 - ปัจจุบัน : ผู้อำนวยการโรงเรียนเพลินพัฒนา, บจ. เพลินพัฒนา
- 2546 - ปัจจุบัน : กรรมการ, บจ. เพลินพัฒนา
- 2546 - 2549 : กรรมการบริหาร, บจ. เพลินพัฒนา
- 2556 - 30 มี.ค. 2564 : ประธานคณะกรรมการ, บจ. เบสแอส
- 2527 - ปัจจุบัน : กรรมการ, บจ. เอ็มแอนดตี้
- 2555 - ปัจจุบัน : กรรมการ, บมจ. เอ็มเค เรสโตรองต์ กรุ๊ป
- 2544 - 2561 : กรรมการ, บจ. ซีเอ็ดบิวซิเนสเตอร์

### การดำรงตำแหน่งกรรมการในกิจการอื่น

- กิจการที่เป็นบริษัทจดทะเบียน
  - มีจำนวน 1 บริษัท -
- กิจการที่ไม่ใช่บริษัทจดทะเบียน
  - มีจำนวน 2 บริษัท -



## นายวรพจน์ จัตระชัยกุลศิริ

◆ กรรมการ ◆ กรรมการอิสระ

- อายุ 64 ปี
- วันที่ได้รับตำแหน่ง 26 ก.พ. 2558
- วันที่ได้รับแต่งตั้งล่าสุด 27 เม.ย. 2566

### การศึกษา

- M.A. Executive Master of Accountancy จุฬาลงกรณ์มหาวิทยาลัย
- ปริญญาตรี พาณิชยศาสตร์และการบัญชี มหาวิทยาลัยธรรมศาสตร์

### การอบรมจาก IOD

- Director Accreditation Program (DAP)

### การอบรมจากสถาบันอื่น

- ศูนย์ส่งเสริมการพัฒนาความรู้ตลาดทุน (TSI) ตลาดหลักทรัพย์แห่งประเทศไทย : CFO's Orientation Course for New IPOs Class No. 4/2563

### จำนวนหุ้นที่ถือครอง / สัดส่วนการถือหุ้นในบริษัทฯ

- ไม่มี -

### ความสัมพันธ์ทางครอบครัวระหว่างกรรมการและผู้บริหาร

- ไม่มี -

### ประวัติการทำงาน

- 26 ก.พ. 2558 - ปัจจุบัน : กรรมการ, บมจ. ซีเอ็ดยูเคชั่น
- 1 ก.ค. 2565 - ปัจจุบัน : กรรมการอิสระ, บมจ. ซีเอ็ดยูเคชั่น
- 16 ส.ค. 2562 - 24 ก.พ. 2564 : กรรมการผู้มีอำนาจลงนาม, บมจ. ซีเอ็ดยูเคชั่น
- 26 ก.พ. 2563 - 30 มิ.ย. 2563 : Chief Financial Officer, บมจ. ซีเอ็ดยูเคชั่น
- 10 ส.ค. 2562 - 30 มิ.ย. 2563 : รองกรรมการผู้จัดการ, บมจ. ซีเอ็ดยูเคชั่น
- 27 ก.พ. 2561 - 7 ก.ค. 2562 : กรรมการตรวจสอบ, บมจ. ซีเอ็ดยูเคชั่น
- 1 ม.ค. 2561 - 7 ก.ค. 2562 : กรรมการอิสระ, บมจ. ซีเอ็ดยูเคชั่น
- 2557 - 2558 : กรรมการผู้จัดการ, บจ. ซัมมิท คอร์ปอเรชั่น
- 2550 - 2555 : กรรมการ, บจ. อินเตอร์เนชั่นแนล แคสติ้ง โปรดักส์
- 2549 - 2555 : รองกรรมการผู้อำนวยการ สายการเงินและบัญชี, บมจ. สมบูรณ์ แอ็ดวานซ์ เทคโนโลยี จำกัด
- 2547 - 2549 : รองกรรมการผู้อำนวยการ การเงินและการบริหาร, บมจ. สมบูรณ์ แอ็ดวานซ์ เทคโนโลยี จำกัด
- 2545 - 2547 : ผู้อำนวยการบริหาร, บจ. บางกอกสปริงอินเตอร์เรียล

### การดำรงตำแหน่งกรรมการในกิจการอื่น

- กิจการที่เป็นบริษัทจดทะเบียน
  - ไม่มี -
- กิจการที่ไม่ใช่บริษัทจดทะเบียน
  - ไม่มี -

หมายเหตุ : (1) จำนวนการถือหุ้นในบริษัทฯ ของกรรมการได้รวมการถือหุ้นของคู่สมรส และบุตรที่ยังไม่บรรลุนิติภาวะ และนิติบุคคลที่เกี่ยวข้องตามมาตรา 258 ด้วย  
(2) จำนวนการถือหุ้นโดยกรรมการ



# คณะผู้บริหาร

บริษัท ซีอีดียูเคชั่น จำกัด (มหาชน)

## นายรุ่งกาล ไพสิฐพานิชตระกูล<sup>(3)</sup>

◆ กรรมการ ◆ กรรมการผู้จัดการ ◆ กรรมการผู้มีอำนาจลงนาม ◆ กรรมการที่เป็นผู้บริหาร

• อายุ 48 ปี

• วันที่ได้รับตำแหน่ง 16 ส.ค. 2562

• วันที่ได้รับแต่งตั้งล่าสุด 27 เม.ย. 2566

### การศึกษา

- ปริญญาโท, การจัดการ สาขาบริหารธุรกิจโทรคมนาคม, มหาวิทยาลัยเวสเทิร์น, สหรัฐอเมริกา
- ปริญญาตรี, รัฐศาสตรบัณฑิต สาขาบริหารธุรกิจ, มหาวิทยาลัยธรรมศาสตร์

### การอบรมจาก IOD

- ไม่มี -

### การอบรมจากสถาบันอื่น

- สมาคมบริษัทจดทะเบียนไทย : หลักสูตร Fundamentals for Corporate Secretaries

### จำนวนหุ้นที่ถือครอง / สัดส่วนการถือหุ้นในบริษัทฯ

• 2,000,000 หุ้น (0.5103%)<sup>(1)</sup>

• 2,000,000 หุ้น (0.5103%)<sup>(2)</sup>

### ความสัมพันธ์ทางครอบครัวระหว่างกรรมการและผู้บริหาร

- ไม่มี -

### ประวัติการทำงาน

- 1 มี.ค. 2564 - ปัจจุบัน : กรรมการผู้จัดการ, บมจ. ซีอีดียูเคชั่น
- 16 ส.ค. 2562 - ปัจจุบัน : กรรมการ, บมจ. ซีอีดียูเคชั่น
- 16 ส.ค. 2562 - ปัจจุบัน : กรรมการผู้มีอำนาจลงนาม, บมจ. ซีอีดียูเคชั่น
- 10 พ.ค. 2565 - ปัจจุบัน : กรรมการ, บจก. เพลินพัฒนา
- 1 พ.ค. 2559 - ปัจจุบัน : ที่ปรึกษาราชการบริหาร, บจ. ซัมมิท คอร์ปอเรชั่น
- 2556 - ปัจจุบัน : กรรมการผู้จัดการ, บจ. รัตนจารุทัศน์
- 16 ส.ค. 2562 - 20 ก.ค. 2566 : กรรมการ, บจ. เบนส์
- 1 ต.ค. 2562 - 10 ม.ค. 2565 : ผู้อำนวยการสายงานซีอีดียูเคชั่นเตอร์, บมจ. ซีอีดียูเคชั่น
- 16 ส.ค. 2562 - 24 ก.พ. 2564 : เลขานุการบริษัท, บมจ. ซีอีดียูเคชั่น
- 10 ส.ค. 2562 - 28 ก.พ. 2564 : รองกรรมการผู้จัดการ, บมจ. ซีอีดียูเคชั่น
- 1 ม.ค. 2548 - 30 เม.ย. 2559 : ผู้อำนวยการฝ่ายพัฒนาธุรกิจ, บจ. ซัมมิท วินด์มิลล์ กอล์ฟคลับ

### การดำรงตำแหน่งกรรมการในกิจการอื่น

- กิจการที่เป็นบริษัทจดทะเบียน  
- ไม่มี -
- กิจการที่ไม่ใช่บริษัทจดทะเบียน  
- มีจำนวน 2 บริษัท -

## นางสาวอารี แซ่ฮ้อ<sup>(3)</sup>

◆ ผู้ช่วยกรรมการผู้จัดการสายงานบัญชีและบริหารการเงิน (CFO) และผู้อำนวยการฝ่ายบัญชี

• อายุ 53 ปี

### การศึกษา

- ผู้สอบบัญชีรับอนุญาต เลขที่ 5368
- บริหารธุรกิจมหาบัณฑิต มหาวิทยาลัยบูรพา
- ประกาศนียบัตรบัณฑิต การสอบบัญชี มหาวิทยาลัยธรรมศาสตร์
- บริหารธุรกิจบัณฑิต (บัญชี) สถาบันเทคโนโลยีราชมงคล

### การอบรมจาก IOD

- ไม่มี -

### จำนวนหุ้นที่ถือครอง / สัดส่วนการถือหุ้นในบริษัทฯ

- ไม่มี -

### ความสัมพันธ์ทางครอบครัวระหว่างกรรมการและผู้บริหาร

- ไม่มี -

### ประวัติการทำงาน

- 11 ม.ค. 2565 - ปัจจุบัน : ผู้ช่วยกรรมการผู้จัดการสายงานบัญชีและบริหารการเงิน (CFO), บมจ. ซีอีดียูเคชั่น
- 19 เม.ย. 2564 - 31 ส.ค. 2565 : รักษาการผู้อำนวยการฝ่ายโลจิสติกส์, บมจ. ซีอีดียูเคชั่น
- 2547 - ปัจจุบัน : ผู้อำนวยการฝ่ายบัญชี, บมจ. ซีอีดียูเคชั่น
- 2544 - 2546 : ผู้จัดการแผนกบัญชี, บมจ. ซีอีดียูเคชั่น
- 2543 - 2544 : ผู้จัดการแผนกตรวจสอบภายใน, บมจ. ซีอีดียูเคชั่น
- 2537 - 2543 : หัวหน้าทีมตรวจสอบบัญชี, บจ. สำนักรงาน เอ เอ็ม ซี

### การดำรงตำแหน่งกรรมการในกิจการอื่น

- กิจการที่เป็นบริษัทจดทะเบียน  
- ไม่มี -
- กิจการที่ไม่ใช่บริษัทจดทะเบียน  
- ไม่มี -

หมายเหตุ : (1) จำนวนการถือหุ้นในบริษัทฯ ของผู้บริหารได้รวมการถือหุ้นของคู่สมรส และบุตรที่ยังไม่บรรลุนิติภาวะ และนิติบุคคลที่เกี่ยวข้องตามมาตรา 258 ด้วย  
(2) จำนวนการถือหุ้นโดยผู้บริหาร  
(3) เป็นผู้บริหารที่อยู่ในนิยาม ในประกาศของสำนักงานคณะกรรมการกำกับหลักทรัพย์และตลาดหลักทรัพย์ (ก.ล.ต.)

## นางกนิษฐ์ ภาณุสินห์ พรหมเสน<sup>(3)</sup>

### ◆ ผู้ช่วยกรรมการผู้จัดการสายงานผลิตหนังสือ

• อายุ 56 ปี

#### การศึกษา

- บริหารธุรกิจมหาบัณฑิต มหาวิทยาลัยรามคำแหง
- วิทยาศาสตร์บัณฑิต มหาวิทยาลัยเชียงใหม่

#### การอบรมจาก IOD

- ไม่มี -

#### การอบรมจากสถาบันอื่น

- MINI MBA มหาวิทยาลัยหอการค้าไทย
- MINI MBA จุฬาลงกรณ์มหาวิทยาลัย

#### จำนวนหุ้นที่ถือครอง / สัดส่วนการถือหุ้นในบริษัท

- 7,166 หุ้น (0.0018%)<sup>(1)</sup>
- 7,166 หุ้น (0.0018%)<sup>(2)</sup>

#### ความสัมพันธ์ทางครอบครัวระหว่างกรรมการและผู้บริหาร

- ไม่มี -

#### ประวัติการทำงาน

- 11 ม.ค. 2565 - ปัจจุบัน : ผู้ช่วยกรรมการผู้จัดการสายงานผลิตหนังสือ, บมจ. ซีอีดียูเคชั่น
- 6 ก.ย. 2561 - 10 ม.ค. 2565 : ผู้อำนวยการสายงานผลิตหนังสือ, บมจ. ซีอีดียูเคชั่น
- 2548 - 5 ก.ย. 2561 : บรรณาธิการบริหารฝ่ายผลิตหนังสือทั่วไป, บมจ. ซีอีดียูเคชั่น
- 2535 - 2548 : ผู้ช่วยบรรณาธิการบริหารฝ่ายผลิตหนังสือทั่วไป, บมจ. ซีอีดียูเคชั่น
- 2534 - 2535 : Office Administrator, PAC RIM GROUP
- 2533 - 2534 : Cultural Orientation Teacher, The American Consortium

#### การดำรงตำแหน่งกรรมการในกิจการอื่น

- กิจการที่เป็นบริษัทจดทะเบียน - ไม่มี -
- กิจการที่ไม่ใช่บริษัทจดทะเบียน - ไม่มี -

## นางสาวดวงใจ จินานุรักษ์<sup>(3)</sup>

### ◆ ผู้ช่วยกรรมการผู้จัดการสายงานขายและจัดจำหน่าย

• อายุ 55 ปี

#### การศึกษา

- เศรษฐศาสตรมหาบัณฑิต (เศรษฐศาสตร์ธุรกิจ) มหาวิทยาลัยเกษตรศาสตร์ วิทยาเขตศรีราชา
- บริหารธุรกิจบัณฑิต (การบัญชี) มหาวิทยาลัยรามคำแหง

#### การอบรมจาก IOD

- ไม่มี -

#### จำนวนหุ้นที่ถือครอง / สัดส่วนการถือหุ้นในบริษัท

- 432 หุ้น (0.0001%)<sup>(1)</sup>
- 432 หุ้น (0.0001%)<sup>(2)</sup>

#### ความสัมพันธ์ทางครอบครัวระหว่างกรรมการและผู้บริหาร

- ไม่มี -

#### ประวัติการทำงาน

- 11 ม.ค. 2565 - ปัจจุบัน : ผู้ช่วยกรรมการผู้จัดการสายงานขายและจัดจำหน่าย, บมจ. ซีอีดียูเคชั่น
- 6 ก.ย. 2561 - 10 ม.ค. 2565 : ผู้อำนวยการสายงานขายและจัดจำหน่าย, บมจ. ซีอีดียูเคชั่น
- 2554 - ปัจจุบัน : ผู้อำนวยการฝ่ายขายและจัดจำหน่าย, บมจ. ซีอีดียูเคชั่น
- 2542 - 2554 : ผู้จัดการแผนกจัดจำหน่าย, บมจ. ซีอีดียูเคชั่น
- 2539 - 2541 : ผู้จัดการฝ่ายขายจัดจำหน่าย, บมจ. เนชั่นมัลติมีเดีย กรุ๊ป
- 2536 - 2539 : ผู้จัดการร้าน, บจ. แมคไทย
- 2534 - 2536 : พนักงานบัญชี, บจ. ล็อกซ์เลย์ อลูมิเนียมและวิศวกรรม

#### การดำรงตำแหน่งกรรมการในกิจการอื่น

- กิจการที่เป็นบริษัทจดทะเบียน - ไม่มี -
- กิจการที่ไม่ใช่บริษัทจดทะเบียน - ไม่มี -

## ดร.มิโชค ทองใส<sup>(3)</sup>

### ◆ ผู้ช่วยกรรมการผู้จัดการสายงานพัฒนาวิชาการและธุรกิจต่างประเทศ

• อายุ 53 ปี

#### การศึกษา

- ครุศาสตร์ดุษฎีบัณฑิต สาขาเทคโนโลยีและสื่อสารการศึกษา จุฬาลงกรณ์มหาวิทยาลัย
- บริหารธุรกิจมหาบัณฑิต มหาวิทยาลัยอัสสัมชัญ
- บริหารธุรกิจ มหาวิทยาลัยอัสสัมชัญ

#### การอบรมจาก IOD

- ไม่มี -

#### จำนวนหุ้นที่ถือครอง / สัดส่วนการถือหุ้นในบริษัท

- 121,000 หุ้น (0.0309%)<sup>(1)</sup>
- 121,000 หุ้น (0.0309%)<sup>(2)</sup>

#### ความสัมพันธ์ทางครอบครัวระหว่างกรรมการและผู้บริหาร

- ไม่มี -

#### ประวัติการทำงาน

- 19 ม.ค. 2566 - ปัจจุบัน : ผู้ช่วยกรรมการผู้จัดการสายงานพัฒนาวิชาการและธุรกิจต่างประเทศ, บมจ. ซีอีดียูเคชั่น
- 10 พ.ค. 2565 - ปัจจุบัน : กรรมการ, บจ. เฟลิมพัฒนา
- 11 ม.ค. 2565 - 18 ม.ค. 2566 : ผู้อำนวยการสายงานพัฒนาวิชาการและธุรกิจต่างประเทศ, บมจ. ซีอีดียูเคชั่น
- 2554 - 10 ม.ค. 2565 : ผู้อำนวยการฝ่ายที่ปรึกษาทางวิชาการและธุรกิจต่างประเทศ, บมจ. ซีอีดียูเคชั่น
- 2544 - 2554 : ผู้จัดการแผนกหนังสือต่างประเทศ ซีอีดียูเคชั่นเตอร์, บจ. ซีอีดียูเคชั่นเตอร์

#### การดำรงตำแหน่งกรรมการในกิจการอื่น

- กิจการที่เป็นบริษัทจดทะเบียน - ไม่มี -
- กิจการที่ไม่ใช่บริษัทจดทะเบียน - มีจำนวน 1 บริษัท -



# คณะผู้บริหาร

บริษัท ซีอีดียูเคชั่น จำกัด (มหาชน)

## นายศุภรัตน์ ตั้งศรีวงค์

◆ ผู้อำนวยการสายงานซีอีดียูเคชั่นเตอร์, ผู้อำนวยการฝ่าย Corporate Planning & Business Expansion, และเลขานุการบริษัท

• อายุ 52 ปี

### การศึกษา

- ปริญญาตรี (วทบ.) สาขาวิทยาการคอมพิวเตอร์ คณะวิทยาศาสตร์ มหาวิทยาลัยเชียงใหม่

### การอบรมจาก IOD

- ไม่มี -

### จำนวนหุ้นที่ถือครอง / สัดส่วนการถือหุ้นในบริษัทฯ

- ไม่มี -

### ความสัมพันธ์ทางครอบครัวระหว่างกรรมการและผู้บริหาร

- ไม่มี -

### ประวัติการทำงาน

- 11 ม.ค. 2565 - ปัจจุบัน : ผู้อำนวยการสายงานซีอีดียูเคชั่นเตอร์, บมจ. ซีอีดียูเคชั่น
- 9 เม.ย. 2564 - ปัจจุบัน : กรรมการ, บริษัท เบสส์ จำกัด
- 25 ก.พ. 2564 - ปัจจุบัน : เลขานุการบริษัท, บมจ. ซีอีดียูเคชั่น
- 22 พ.ย. 2562 - ปัจจุบัน : ผู้อำนวยการฝ่าย Corporate Planning & Business Expansion, บมจ. ซีอีดียูเคชั่น
- 1 ต.ค. 2561 - 21 พ.ย. 2562 : ผู้ช่วยผู้อำนวยการซีอีดียูเคชั่นเตอร์ ตำแหน่งบริหารสินค้า Non-book, บมจ. ซีอีดียูเคชั่น
- 1 เม.ย. 2559 - 30 ก.ย. 2561 : Assistant Director of Business Development, บจ. รันจาร์ทัศน์
- 1 พ.ค. 2557 - 28 ก.พ. 2559 : Assistant Director of Sales, บจ. ชัมมิต วินต์มิลล์ กอล์ฟคลับ

### การดำรงตำแหน่งกรรมการในกิจการอื่น

- กิจการที่เป็นบริษัทจดทะเบียน - ไม่มี -
- กิจการที่ไม่ใช่บริษัทจดทะเบียน - ไม่มี -

## นางภาสพรรณ มหายศ

◆ ผู้อำนวยการสายงาน Digital Business

• อายุ 54 ปี

### การศึกษา

- ปริญญาโท สถิติประยุกต์ สถาบันบัณฑิตพัฒนบริหารศาสตร์
- ปริญญาตรี วิทยาศาสตร์บัณฑิต มหาวิทยาลัยมหิดล

### การอบรมจาก IOD

- ไม่มี -

### จำนวนหุ้นที่ถือครอง / สัดส่วนการถือหุ้นในบริษัทฯ

- ไม่มี -

### ความสัมพันธ์ทางครอบครัวระหว่างกรรมการและผู้บริหาร

- ไม่มี -

### ประวัติการทำงาน

- 28 ต.ค. 2562 - ปัจจุบัน : ผู้อำนวยการสายงาน Digital Business, บมจ. ซีอีดียูเคชั่น
- 6 ธ.ค. 2565 - ปัจจุบัน : กรรมการ, บจ. กระดาษป่า
- 1 ก.พ. 2558 - 31 ธ.ค. 2558 : Managing Director, บจ. โอเรียลทัล ซิตี กรุ๊ป
- 19 ก.ย. 2556 - 15 ม.ค. 2558 : Chief Executive Officer, บจ. จีเอชแอล อีเปย์เม้นส์
- 1 ส.ค. 2554 - 15 ม.ค. 2558 : Chief Operating Officer, บจ. จีเอชแอล ประเทศไทย

### การดำรงตำแหน่งกรรมการในกิจการอื่น

- กิจการที่เป็นบริษัทจดทะเบียน - ไม่มี -
- กิจการที่ไม่ใช่บริษัทจดทะเบียน - 1 บริษัท

## นางสาวนาถสุดา สิทธิพรรณโยธา

◆ ผู้อำนวยการฝ่ายทรัพยากรบุคคลและพัฒนางานองค์กร

• อายุ 59 ปี

### การศึกษา

- บริหารธุรกิจบัณฑิต มหาวิทยาลัยเซนต์จอห์น

### การอบรมจาก IOD

- ไม่มี -

### จำนวนหุ้นที่ถือครอง / สัดส่วนการถือหุ้นในบริษัทฯ

- 292,460 หุ้น (0.0746%)<sup>(1)</sup>
- 292,460 หุ้น (0.0746%)<sup>(2)</sup>

### ความสัมพันธ์ทางครอบครัวระหว่างกรรมการและผู้บริหาร

- ไม่มี -

### ประวัติการทำงาน

- 1 มิ.ย. 2566 - ปัจจุบัน : ผู้อำนวยการฝ่ายทรัพยากรบุคคลและพัฒนางานองค์กร, บมจ. ซีอีดียูเคชั่น
- 2538 - 31 พ.ค. 2566 : ผู้จัดการฝ่ายทรัพยากรบุคคลและพัฒนางานองค์กร, บมจ. ซีอีดียูเคชั่น

### การดำรงตำแหน่งกรรมการในกิจการอื่น

- กิจการที่เป็นบริษัทจดทะเบียน - ไม่มี -
- กิจการที่ไม่ใช่บริษัทจดทะเบียน - ไม่มี -

- หมายเหตุ : (1) จำนวนการถือหุ้นในบริษัทฯ ของผู้บริหารได้รับการถือหุ้นของ คู่สมรสและบุตรที่ยังไม่บรรลุนิติภาวะ และนิติบุคคลที่เกี่ยวข้องตามมาตรา 258 ด้วย
- (2) จำนวนการถือหุ้นโดยผู้บริหาร
- (3) เป็นผู้บริหารที่อยู่ในนิยาม ในประกาศของสำนักงานคณะกรรมการกำกับหลักทรัพย์และตลาดหลักทรัพย์ (ก.ล.ต.)

## นายจกวาง ลือชาเกียรติศักดิ์

### ◆ ผู้อำนวยการฝ่าย STEM Education

• อายุ 55 ปี

#### การศึกษา

- ครุศาสตร์อุตสาหกรรมบัณฑิต สาขาวิศวกรรมไฟฟ้า สถาบันเทคโนโลยีพระจอมเกล้าพระนครเหนือ

#### การอบรมจาก IOD

- ไม่มี -

#### จำนวนหุ้นที่ถือครอง / สัดส่วนการถือหุ้นในบริษัทฯ

- 7,906 หุ้น (0.0020%)<sup>(1)</sup>
- 7,906 หุ้น (0.0020%)<sup>(2)</sup>

#### ความสัมพันธ์ทางครอบครัวระหว่างกรรมการและผู้บริหาร

- ไม่มี -

#### ประวัติการทำงาน

- 1 ม.ค. 2562 - ปัจจุบัน : ผู้อำนวยการ STEM Education สายงานขายและจัดจำหน่าย, บมจ. ซีอีดียูเคชั่น
- 1 ม.ค. 2560 - 31 ธ.ค. 2561 : ผู้อำนวยการแผนก STEM Education สายงานวารสาร, บมจ. ซีอีดียูเคชั่น
- 1 ม.ค. 2540 - 31 ธ.ค. 2559 : บรรณาธิการหนังสือพิเศษ, บมจ. ซีอีดียูเคชั่น
- 1 ม.ค. 2536 - 31 ธ.ค. 2539 : บรรณาธิการวารสาร HOBBY ELECTRONICS, บมจ. ซีอีดียูเคชั่น

#### การดำรงตำแหน่งกรรมการในกิจการอื่น

- กิจการที่เป็นบริษัทจดทะเบียน  
- ไม่มี -
- กิจการที่ไม่ใช่บริษัทจดทะเบียน  
- ไม่มี -

## นายไกรวุฒิ ไรจน์ประเสริฐสุด

### ◆ ผู้อำนวยการฝ่าย Digital Content

• อายุ 49 ปี

#### การศึกษา

- ปริญญาตรี วิศวกรรมศาสตรบัณฑิต, สถาบันเทคโนโลยีพระจอมเกล้าเจ้าคุณทหารลาดกระบัง

#### การอบรมจาก IOD

- ไม่มี -

#### จำนวนหุ้นที่ถือครอง / สัดส่วนการถือหุ้นในบริษัทฯ

- 56 หุ้น (0.0000%)<sup>(1)</sup>
- -ไม่มี<sup>(2)</sup>

#### ความสัมพันธ์ทางครอบครัวระหว่างกรรมการและผู้บริหาร

- ไม่มี -

#### ประวัติการทำงาน

- เม.ย. 2562 - ปัจจุบัน : ผู้อำนวยการฝ่าย Digital Content, บมจ. ซีอีดียูเคชั่น
- ก.พ. 2560 - มี.ค. 2562 : ผู้อำนวยการโครงการพัฒนานวัตกรรมการทางการศึกษา และผู้อำนวยการแผนกวารสาร, บมจ. ซีอีดียูเคชั่น

#### การดำรงตำแหน่งกรรมการในกิจการอื่น

- กิจการที่เป็นบริษัทจดทะเบียน  
- ไม่มี -
- กิจการที่ไม่ใช่บริษัทจดทะเบียน  
- ไม่มี -

## นายชลวิทย์ เอี่ยมรักษาเกียรติ

### ◆ ผู้อำนวยการฝ่ายจัดซื้อกลาง

• อายุ 46 ปี

#### การศึกษา

- วิทยาศาสตร์มหาบัณฑิต สาขาวิชาสถิติประยุกต์ สถาบันบัณฑิตพัฒนบริหารศาสตร์
- วิศวกรรมศาสตรบัณฑิต สาขาวิศวกรรมเครื่องกล จุฬาลงกรณ์มหาวิทยาลัย

#### การอบรมจาก IOD

- ไม่มี -

#### จำนวนหุ้นที่ถือครอง / สัดส่วนการถือหุ้นในบริษัทฯ

- ไม่มี -

#### ความสัมพันธ์ทางครอบครัวระหว่างกรรมการและผู้บริหาร

- ไม่มี -

#### ประวัติการทำงาน

- 16 ก.ย. 2562 - ปัจจุบัน : ผู้อำนวยการฝ่ายจัดซื้อกลาง, บมจ. ซีอีดียูเคชั่น
- 1 พ.ย. 2561 - 15 ก.ย. 2562 : ผู้อำนวยการฝ่ายการจัดการสารสนเทศเชิงกลยุทธ์, บมจ. ซีอีดียูเคชั่น
- 2555 - 31 ธ.ค. 2561 : ผู้ช่วยผู้อำนวยการ ซีอีดีบู๊คเซ็นเตอร์ ด้านวิเคราะห์กลยุทธ์และปรับปรุงประสิทธิภาพทางธุรกิจ, บมจ. ซีอีดียูเคชั่น
- 2555 - 2556 : ผู้จัดการแผนกตรวจสอบภายในและนักลงทุนสัมพันธ์, บมจ. ซีอีดียูเคชั่น
- 2553 - 2555 : ผู้จัดการแผนกตรวจสอบภายในและปรับปรุงประสิทธิภาพทางธุรกิจ, บมจ. ซีอีดียูเคชั่น
- 2550 - 2553 : หัวหน้าโครงการปรับปรุงประสิทธิภาพทางธุรกิจ สายงานซีอีดีบู๊คเซ็นเตอร์, บมจ. ซีอีดียูเคชั่น

#### การดำรงตำแหน่งกรรมการในกิจการอื่น

- กิจการที่เป็นบริษัทจดทะเบียน  
- ไม่มี -
- กิจการที่ไม่ใช่บริษัทจดทะเบียน  
- ไม่มี -

# คณะผู้บริหาร

บริษัท ซีอีดียูเคชั่น จำกัด (มหาชน)

## นายณคงชัย ไซที

◆ ผู้อำนวยการฝ่ายโลจิสติกส์

อายุ 49 ปี

### การศึกษา

- ปริญญาตรี บริหารธุรกิจ-การบัญชี มหาวิทยาลัยศรีนครินทรวิโรฒ

### การอบรมจาก IOD

- ไม่มี -

### จำนวนหุ้นที่ถือครอง / สัดส่วนการถือหุ้นในบริษัทฯ

- ไม่มี -

### ความสัมพันธ์ทางครอบครัวระหว่างกรรมการและผู้บริหาร

- ไม่มี -

### ประวัติการทำงาน

- 1 ก.ย. 2565 - ปัจจุบัน : ผู้อำนวยการฝ่ายโลจิสติกส์, บมจ. ซีอีดียูเคชั่น
- 1 ธ.ค. 2564 - 30 ส.ค. 2565 : ผู้ช่วยผู้อำนวยการฝ่ายโลจิสติกส์, บมจ. ซีอีดียูเคชั่น
- 1 มี.ค. 2564 - 30 พ.ย. 2564 : ผู้จัดการ ฝ่ายโลจิสติกส์, บมจ. ซีอีดียูเคชั่น
- 1 ม.ค. 2563 - 31 ม.ค. 2564 : ผู้ช่วยผู้จัดการฝ่ายโลจิสติกส์, บจ. นินจาแวน ประเทศไทย
- 1 เม.ย. 2561 - 31 ธ.ค. 2562 : ผู้จัดการฝ่ายโลจิสติกส์, บจ. ชาร์ปไทย
- 1 มี.ค. 2559 - 31 มี.ค. 2561 : ผู้จัดการฝ่ายโลจิสติกส์, บจ. ทีพีไอ ออลซีซั่น

### การดำรงตำแหน่งกรรมการในกิจการอื่น

- กิจการที่เป็นบริษัทจดทะเบียน - ไม่มี -
- กิจการที่ไม่ใช่บริษัทจดทะเบียน - ไม่มี -

หมายเหตุ : (1) จำนวนการถือหุ้นในบริษัทฯ ของผู้บริหารได้รวมการถือหุ้นของคู่สมรส และบุตรที่ยังไม่บรรลุนิติภาวะ และนิติบุคคลที่เกี่ยวข้องตามมาตรา 258 ด้วย  
(2) จำนวนการถือหุ้นโดยผู้บริหาร  
(3) เป็นผู้บริหารที่อยู่ในนิยาม ในประกาศของสำนักงานคณะกรรมการกำกับหลักทรัพย์และตลาดหลักทรัพย์ (ก.ล.ต.)



ส่วนที่ 1

# การประกอบธุรกิจ และผลการดำเนินงาน

# โครงสร้าง และการดำเนินงาน ของกลุ่มบริษัท

## นโยบาย และภาพรวมการประกอบธุรกิจ

บริษัทฯ เริ่มก่อตั้งจากการรวมตัวกันของวิศวกรไฟฟ้าจำนวน 10 คน ซึ่งต่างมีประสบการณ์ในการดำเนินกิจกรรมเผยแพร่ความรู้ในชุมชนวิชาการ ขณะเป็นนิสิตคณะวิศวกรรมศาสตร์ จุฬาลงกรณ์มหาวิทยาลัย วิศวกรกลุ่มนี้ตระหนักดีว่า ประเทศไทยยังขาดแคลนการพัฒนาสื่อความรู้ทางวิชาการอยู่มาก และยังมีผู้สนใจเข้ามาพัฒนาอย่างจริงจัง จึงได้ก่อตั้งบริษัทฯ ขึ้นมาในปี พ.ศ. 2517 ได้รับอนุญาตให้เป็นบริษัทจดทะเบียนในตลาดหลักทรัพย์แห่งประเทศไทย เมื่อปลายปี พ.ศ. 2534

บริษัทฯ ซีเอ็ดยูเคชั่น จำกัด (มหาชน) มีชื่อภาษาอังกฤษว่า SE-EDUCATION Public Company Limited โดยคำว่า SE-ED เป็นคำย่อมาจากคำเต็มว่า Science, Engineering and EDucation ซึ่งเป็นการเน้นวัตถุประสงค์การก่อตั้งบริษัทฯ ว่า จะดำเนินธุรกิจการเผยแพร่ความรู้ โดยเน้นการพัฒนาความรู้ความสามารถของคนไทยในสาขาที่จำเป็นต่อการพัฒนาประเทศ โดยจะเน้นด้านวิทยาศาสตร์ วิศวกรรมศาสตร์ และการศึกษา ปัจจุบันชื่อเรียกสั้นๆ ของบริษัทฯ ซึ่งเป็นที่รู้จักกันแพร่หลายคือ ซีเอ็ด (SE-ED)

เพื่อให้บริษัทฯ สามารถดำเนินธุรกิจอย่างเติบโตไปพร้อมๆ กับสังคมได้อย่างยั่งยืน และอยู่รอดได้ในระยะยาว ผู้บริหาร และพนักงานทุกคน มีความมุ่งมั่น (Commitment) และแรงบันดาลใจ (Inspiration) ร่วมกันที่จะทำให้องค์กรสามารถทำหน้าที่เป็น “สื่อความรู้สู่สังคมไทย (Knowledge Provider)” เพื่อให้คนไทยเก่งขึ้น ดังจะเห็นได้จากอดีตจนถึงปัจจุบันว่า บริษัทฯ ได้ดำเนินธุรกิจ พร้อมกับสร้างสรรค์นวัตกรรมใหม่ๆ เพื่อตอบสนองภารกิจ “เรามุ่งมั่นที่จะทำให้คนไทยเก่งขึ้น” อย่างจริงจังมาโดยตลอด ซึ่งสามารถสรุปเป็นแผนผังการดำเนินธุรกิจของบริษัทฯ ได้ดังต่อไปนี้

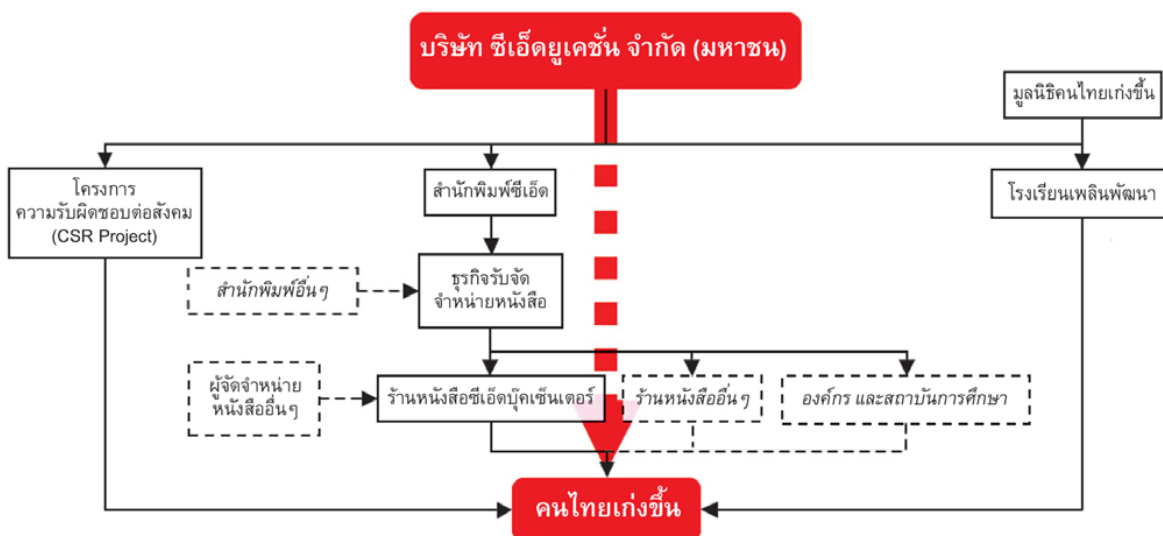

จากแผนผังการดำเนินธุรกิจของบริษัทข้างต้น จะเห็นได้ว่าปัจจุบัน บริษัท ดำเนินธุรกิจ และกิจกรรมต่างๆ อย่างบูรณาการ เพื่อให้คนไทยเก่งขึ้น ดังต่อไปนี้

- **สำนักพิมพ์ซีเอ็ด :** มีหน้าที่ผลิต จัดพิมพ์หนังสือ และสื่อการเรียนรู้ต่างๆ เพื่อให้คนไทยนำไปใช้พัฒนาศักยภาพของตนเอง เริ่มดำเนินการมาตั้งแต่ปี พ.ศ. 2517
- **ธุรกิจรับจัดจำหน่ายหนังสือ :** มีหน้าที่ในการกระจายหนังสือดีมีคุณภาพจากสำนักพิมพ์ซีเอ็ด และสำนักพิมพ์อื่นๆ ไปยังร้านหนังสือซีเอ็ดบุ๊คเซ็นเตอร์ และร้านหนังสืออื่นๆ ทั่วประเทศ โดยเริ่มดำเนินการอย่างจริงจังหลังจากปี พ.ศ. 2541 เป็นต้นมา
- **ร้านหนังสือซีเอ็ดบุ๊คเซ็นเตอร์ :** เริ่มเปิดดำเนินการมาตั้งแต่ปี พ.ศ. 2534 โดยมีความมุ่งมั่นจะขยายสาขาเพื่อให้คนไทยทั่วประเทศสามารถเข้าถึงแหล่งสาระความรู้ได้อย่างสะดวก สามารถอ่านหนังสือดีๆ ได้ง่ายขึ้น หนังสือภายในร้านหนังสือซีเอ็ดบุ๊คเซ็นเตอร์จึงเป็นหนังสือดีที่มีความหลากหลาย ไม่มีหนังสือที่มีเนื้อหาลามกอนาจาร ส่งเสริมความรุนแรง หมิ่นเหม่ต่อการผิดกฎหมาย และศีลธรรมอันดีงามของสังคมไทย
- **โรงเรียนเพลินพัฒนา :** เป็นโรงเรียนทางเลือกแนวใหม่ในระดับเตรียมอนุบาลถึงมัธยมศึกษาปีที่ 6 ซึ่ง บริษัท ซีเอ็ดยูเคชั่น จำกัด (มหาชน) เป็นผู้ร่วมก่อตั้ง โดยเปิดดำเนินการตั้งแต่ปีการศึกษา 2547 เป็นต้นมา เป็นโรงเรียนที่มีการออกแบบหลักสูตรการเรียนการสอนที่เน้นให้นักเรียนมีความสมบูรณ์พร้อม ทั้งทักษะความรู้ (Knowledge Skill) ทักษะการทำงาน (Working Skill) และทักษะการดำเนินชีวิต (Life Skill) เพื่อให้เด็กสามารถพัฒนาตนเองได้เต็มศักยภาพ เติบโตเป็นผู้ใหญ่ที่มีความรู้ ความสามารถ มีจิตอาสา มีศีลธรรมอันดีงาม และมีความรับผิดชอบต่อสังคม

## วิสัยทัศน์ ภารกิจ และกลยุทธ์ ของบริษัทฯ

**วิสัยทัศน์ (Vision)** ซีเอ็ด จะเป็นผู้ดำเนินการทำให้คนไทยหาความรู้ได้ง่ายขึ้น และสะดวกขึ้น

**ภารกิจ (Mission)** ซีเอ็ด จะดำเนินธุรกิจที่เอื้ออำนวยต่อการศึกษาค้นหาความรู้ ในสาขาที่จำเป็นต่อการพัฒนาประเทศ และจะดำเนินธุรกิจที่ทำให้ “คนไทยเก่งขึ้น” โดยพัฒนาเป็นธุรกิจที่ยั่งยืน มีการเติบโตอย่างต่อเนื่องสูงกว่าค่าเฉลี่ยของอุตสาหกรรม เป็นบริษัทตัวอย่างที่ดี สามารถสร้างสรรค์ผลงานที่เป็นประโยชน์ เป็นที่ยอมรับในวงกว้าง พนักงานมีความสุข และสามารถให้ผลตอบแทนการลงทุนที่น่าพึงพอใจในระยะยาว

### กลยุทธ์ (Strategies)

1. บริษัทฯ มีเป้าหมายเปิดสาขาเพื่อครอบคลุมทุกจังหวัดทั่วประเทศ เป็นร้านหนังสือที่มีจำนวนสาขามากที่สุด เพื่อสร้างประสบการณ์ และแรงบันดาลใจให้กับคนไทย พร้อมกับแผนงานในการปรับปรุงพัฒนาสาขา และเปิดสาขาใหม่ด้วยการออกแบบที่ทันสมัย สร้างความแตกต่าง และมีความสอดคล้องกับท้องถิ่น พร้อมทั้งนำเทคโนโลยี Digital เข้ามาพัฒนาสาขา และพัฒนาสินค้า เพื่อเป็นผู้ดำเนินการเสนอองค์ความรู้ในทุกรูปแบบ เป็นการผสมผสานช่องทาง Offline (สาขา) เข้ากับช่องทาง Online พร้อมพัฒนาระบบบริหารจัดการให้มีประสิทธิภาพดียิ่งขึ้น และลดต้นทุนการบริหารจัดการให้มีประสิทธิภาพมากยิ่งขึ้น
2. นำองค์ความรู้ ตลอดจนถึง Content เพื่อความบันเทิงทั้งในประเทศ และต่างประเทศ เพื่อนำเสนอ และสร้างแรงบันดาลใจให้กับคนไทยในทุกพื้นที่
3. พัฒนาระบบ e-commerce ให้เป็นเว็บไซต์ที่มีความทันสมัย และมีประสิทธิภาพมากขึ้น เป็นเว็บไซต์ร้านหนังสืออันดับหนึ่งของประเทศที่มีสถิติผู้ใช้งานมากที่สุด และมีจำนวนหนังสือที่หลากหลายครอบคลุมมากที่สุดของประเทศ เพื่อเพิ่มโอกาสการขายผ่านช่องทาง Social Media และ Online Marketplace ต่างๆ ได้แก่ Facebook page, Lazada, Shooppee, meb, Ookbee, Bundanjai ทำให้เข้าถึงกลุ่มผู้อ่านที่เจาะจงมากขึ้น ซึ่งเป็นประโยชน์โดยตรงต่อทั้งสำนักพิมพ์ และผู้อ่าน เพื่อเป็นศูนย์กลางการเรียนรู้ตลอดชีวิต

4. พัฒนาผลิตภัณฑ์เพื่อการเรียนรู้สิ่งใหม่ๆ ด้วยตนเอง (Self-initiate Study) ตั้งแต่การศึกษาในระบบ การพัฒนาทักษะนอกระบบการศึกษา ไปจนถึงการพัฒนาทักษะตามความสนใจ ทั้งรูปแบบของ book, e-book, audiobook, videobook, e-library, e-testing, VDO Online, Streaming Platform, คอร์สเรียนออนไลน์ร่วมกับหนังสือ e-book สำหรับสถานศึกษา หรือองค์กร เพื่อให้เหมาะกับวิถีชีวิตของคนรุ่นใหม่ที่เปลี่ยนแปลงอย่างก้าวกระโดด เพื่อร่วมสร้างแรงบันดาลใจให้กับผู้คน

5. บริษัทฯ เน้นการสื่อสารทางการตลาดแบบบูรณาการ โดยการพัฒนาเครื่องมือ และช่องทางการประชาสัมพันธ์สินค้า เพื่อมุ่งสร้างวัฒนธรรมการอ่าน และสร้างสรรค์กิจกรรมส่งเสริมการขายในรูปแบบต่างๆ อย่างต่อเนื่อง รวมถึงดำเนินกิจกรรมด้านการตลาดอย่างจริงจัง เพื่อเป็นการสร้างมูลค่าเพิ่มให้กับธุรกิจอย่างสร้างสรรค์ และตรงกับกลุ่มเป้าหมาย ตอบสนองความต้องการของลูกค้าได้อย่างตรงประเด็น

6. บริษัทฯ เน้นการสร้างความสัมพันธ์กับลูกค้า และพันธมิตรทางธุรกิจ ในการร่วมงานกันอย่างใกล้ชิด โดยยึดมั่นในการปฏิบัติตามสัญญาที่มีต่อกู้ยืมอย่างเคร่งครัดภายใต้กรอบกติกา มารยาทของการดำเนินธุรกิจ ที่มุ่งเน้นอยู่บนพื้นฐานของความสำเร็จในการประกอบธุรกิจร่วมกัน เพื่อก่อให้เกิดประโยชน์ต่อธุรกิจ และสังคม โดยบริษัทฯ ได้เปิดรับการแลกเปลี่ยนความคิดเห็นในการดำเนินธุรกิจ เพื่อร่วมกันหาแนวทางในการแก้ไขปัญหา หรืออุปสรรคที่เกิดขึ้น นำข้อมูลดังกล่าวกลับมาพัฒนาสร้างสรรค์ผลิตภัณฑ์ และพัฒนากระบวนการบริหารจัดการของบริษัทฯ เพื่อยกระดับมาตรฐานในการทำงานให้สูงขึ้นตลอดเวลา เพื่อก่อให้เกิดประโยชน์กับทุกฝ่าย

7. บริษัทฯ ให้ความสำคัญกับวัฒนธรรมการเรียนรู้ในองค์กร และการพัฒนาทักษะใหม่ๆ ให้กับพนักงาน ทั้งทักษะด้าน Hard Skills และทักษะด้าน Soft Skills เพื่อการบริการที่เป็นเลิศ และการเสริมสร้างภาพลักษณ์ที่ดีขององค์กร โดยเน้นการพัฒนาบุคลากร และทีมงานอย่างต่อเนื่อง สร้างทัศนคติของพนักงานในการให้บริการอย่างมืออาชีพ การใส่ใจในรายละเอียดต่อการสนองความต้องการของลูกค้า ทำให้ลูกค้ามีความประทับใจเพิ่มมากขึ้น

## การเปลี่ยนแปลง และพัฒนาการที่สำคัญ

ในระยะเริ่มแรก บริษัทฯ ผลิตวารสารรายเดือน เซมิคอนดักเตอร์อิเล็กทรอนิกส์ และเป็นผู้แทนจำหน่ายอุปกรณ์อิเล็กทรอนิกส์จากต่างประเทศ

ในปี พ.ศ. 2521 เริ่มผลิตวารสารรายเดือน ทักษะฉบับวิทยาศาสตร์และเทคโนโลยี ซึ่งเป็นวารสารทางด้านวิทยาศาสตร์และเทคโนโลยี สำหรับเยาวชนและผู้สนใจทั่วไป

ในปี พ.ศ. 2522 เริ่มผลิตวารสารรายเดือน มิตีที่ 4 เพื่อเสริมสร้างจินตนาการและความคิดสร้างสรรค์ และกระตุ้นผู้ที่ไม่ชอบวิทยาศาสตร์หนักๆ ให้หันมาสนใจวิทยาศาสตร์มากขึ้น

ในปี พ.ศ. 2523 เริ่มผลิตหนังสือวิชาการด้านวิศวกรรมศาสตร์และวิทยาศาสตร์ ออกจำหน่าย ต่อมาได้ขยายสายงานผลิตรายเดือนเป็น ฝ่ายผลิตตำราและหนังสือเชิงวิชาการ

ในปี พ.ศ. 2526 ผลิตวารสารรายเดือน ไมโครคอมพิวเตอร์ และเริ่มผลิตหนังสือด้านไมโครคอมพิวเตอร์ออกจำหน่าย พร้อมๆ กันนี้ บริษัทฯ ได้เริ่มผลิตหนังสือหมวดบริหาร / การจัดการ อย่างจริงจัง โดยเน้นหนังสือที่สามารถช่วยคนทำงานให้ทำงานได้ดีขึ้น มากกว่าจะเน้นหนังสือที่คาดว่าจะขายดีเพียงช่วงใดช่วงหนึ่งเท่านั้น

ในปี พ.ศ. 2528 บริษัทฯ เริ่มใช้ระบบการจัดจำหน่ายหนังสือแบบ Standing Order ที่ดัดแปลงขึ้นให้เหมาะสมกับธุรกิจหนังสือของไทย และได้รวมวารสาร ทักษะฉบับวิทยาศาสตร์และเทคโนโลยี และวารสาร มิตีที่ 4 เข้าด้วยกัน โดยเปลี่ยนชื่อใหม่เป็นวารสาร รุ้รอบตัว ซึ่งต่อมาก็ได้เปลี่ยนรูปเล่ม และเนื้อหาให้ทันสมัยมากขึ้น และเปลี่ยนชื่อใหม่เป็น UpDATE ขณะเดียวกันบริษัทฯ ก็ได้ขยายสายงานผลิต หนังสือส่งเสริมเยาวชน ขึ้นมาอย่างจริงจัง เพื่อบุกเบิกหนังสือสาระความรู้สำหรับเยาวชน ซึ่งต่อมาในปี พ.ศ. 2529 วิทยาศาสตร์อ่านสนุก การ์ตูนชุดเสริมความรู้ชุดแรก ก็ได้ออกวางตลาด และได้รับการตอบรับเป็นอย่างดี



บริษัท บุกเบิกธุรกิจวารสาร และหนังสือเชิงวิชาการ อย่างต่อเนื่องมาเป็นลำดับ จนกลายเป็นสำนักพิมพ์สารคดีชั้นนำ และมีระบบจัดจำหน่ายที่เป็นที่ยอมรับว่าดีที่สุดในธุรกิจหนังสือ และได้เริ่มบทบาทการเป็นผู้รับจัดจำหน่ายหนังสือให้กับสำนักพิมพ์อื่นที่ผลิตหนังสือประเภทใกล้เคียงกันด้วย

ในปี พ.ศ. 2533 บริษัทฯ จึงยื่นเรื่องเข้าเป็นบริษัทจดทะเบียนในตลาดหลักทรัพย์แห่งประเทศไทยและเริ่มโครงการร้านหนังสือ “ซีเอ็ดบุ๊คเซ็นเตอร์” ขึ้น เพื่อให้คนไทยได้มีโอกาสหาซื้อหนังสือดีๆ ได้สะดวกขึ้น และเป็นการรองรับการเติบโตของตลาดหนังสือทั้งหมด โดยมีทิศทางเน้นการเปิดร้านในศูนย์การค้าชั้นนำ ร้านซีเอ็ดบุ๊คเซ็นเตอร์จะจำหน่ายหนังสือที่บริษัทฯ ผลิตขึ้นเอง และหนังสือของสำนักพิมพ์อื่นด้วย เพื่อให้มีความสมบูรณ์ในฐานะร้านหนังสือทั่วไป ซีเอ็ดบุ๊คเซ็นเตอร์ เปิดดำเนินการสาขาแรกในปลายปี พ.ศ. 2534 ที่ศูนย์การค้าฟอร์จูนทาวน์ โดยเน้นการเป็นศูนย์หนังสือสาระและบันเทิง สำหรับครอบครัว และคนทำงาน

ซีเอ็ดบุ๊คเซ็นเตอร์ เริ่มเปิดในซูเปอร์เซ็นเตอร์ เป็นครั้งแรกในไตรมาสที่ 3 ปี พ.ศ. 2539 ที่โลตัสซูเปอร์เซ็นเตอร์ สาขาพญา เพราะเห็นว่าซูเปอร์เซ็นเตอร์เป็นทิศทางใหม่ของธุรกิจค้าปลีก ที่จะเพิ่มพูนความสำคัญมากขึ้นในอนาคต และจะเป็นทำเลที่เหมาะสมสำหรับธุรกิจร้านหนังสือในอนาคตระยะยาว

โดยในปี พ.ศ. 2549 ได้เพิ่มพื้นที่ศูนย์กระจายหนังสือ จากเดิมประมาณ 7,400 ตารางเมตร เป็นประมาณ 10,000 ตารางเมตร และในปลายปี พ.ศ. 2551 บริษัทฯ ได้เพิ่มพื้นที่คลังสินค้าขึ้นอีกประมาณ 3,000 ตารางเมตร เป็น 13,000 ตารางเมตร หรือเพิ่มพื้นที่ขึ้นประมาณ 30% และในปี พ.ศ. 2553 บริษัทฯ ได้เพิ่มพื้นที่คลังสินค้าจากเดิม 13,000 ตารางเมตร เป็นประมาณ 15,000 ตารางเมตร

ในปี พ.ศ. 2551 บริษัทฯ ได้เปิดศูนย์การเรียนรู้ SE-ED บนพื้นที่ประมาณ 600 ตารางเมตร ที่อาคารจัตุรัสจามจุรี (Chamchuri Square) ของจุฬาลงกรณ์มหาวิทยาลัย เพื่อรองรับการเติบโตของการจัดกิจกรรมเยาวชนในรูปแบบต่างๆ มากขึ้นในอนาคต รวมทั้งการฝึกอบรมทางด้านวิชาชีพ และกิจกรรมการพัฒนาศักยภาพของคนไทยในด้านต่างๆ แก่ผู้ที่สนใจทั่วไป อีกทั้งยังได้กำหนดยุทธศาสตร์ในการดำเนินธุรกิจ ด้วยการพัฒนาหลักสูตรเสริมการเรียนรู้ที่เป็นการพัฒนาศักยภาพ และอัจฉริยภาพของเยาวชน อันได้แก่ วิชาคณิตศาสตร์ และวิชาภาษาอังกฤษ ประกอบด้วย 2 หลักสูตร คือ

- หลักสูตรคณิตศาสตร์ FAN Math เป็นหลักสูตรการเรียนรู้เสริมระดับชั้น อนุบาล 3 จนถึงประถมศึกษาปีที่ 6 ที่มีการจัดทำสื่อการเรียนรู้ในรูปแบบของสื่อ Animation
- หลักสูตรภาษาอังกฤษ ACTive English เป็นหลักสูตรการเรียนรู้เสริมระดับชั้น อนุบาล 2 จนถึงประถมศึกษาปีที่ 6 ที่มีการใช้สื่อ Learning Center Interactive Multimedia และมีความสอดคล้องกับกรอบมาตรฐานการเรียนรู้ภาษา CEFR (Common European Framework of Reference for Languages) ของสหภาพยุโรป

แต่เนื่องจากศูนย์การเรียนรู้ SE-ED Learning Center ไม่สามารถทำกำไรให้บริษัทฯ ได้ ดังนั้นในปี 2561 บริษัทฯ จึงได้ปิดศูนย์การเรียนรู้ เพื่อลดต้นทุนการบริหารงานของบริษัทฯ

ในปี พ.ศ. 2557 บริษัทฯ ได้เปิดใช้งานศูนย์กระจายสินค้าและคลังสินค้าแห่งใหม่อย่างเป็นทางการ ที่มีขีดความสามารถรองรับปริมาณงานได้มากถึง 600 สาขา โดยที่ศูนย์กระจายสินค้าแห่งใหม่ได้ออกแบบให้เก็บสินค้าได้เพิ่มขึ้นกว่าคลังสินค้าเดิม และคำนึงถึงประโยชน์ในการใช้สอยพื้นที่เพื่อปฏิบัติงาน ช่วยเพิ่มประสิทธิภาพในการทำงานให้มากยิ่งขึ้น สามารถรองรับการกระจายสินค้าพร้อมๆ กันได้ถึง 480 จุดขายในเวลาเดียวกัน รวมทั้งมีการพัฒนาโมเดลการทำงานให้มีความถูกต้อง แม่นยำ และรวดเร็ว โดยการปรับปรุงขั้นตอนการกระจายสินค้าด้วยระบบดิจิทัล (Digital Assorting System) ช่วยสนับสนุนให้เกิดการหมุนเวียนของสินค้าใหม่ที่หน้าร้านได้อย่างต่อเนื่อง และให้บริการลูกค้าด้วยสินค้าที่หลากหลายมากขึ้น



## การเปลี่ยนแปลงที่สำคัญในปี พ.ศ. 2566 ที่ผ่านมา

- บริษัทฯ ได้ร่วมมือกับสำนักงานการศึกษากรุงเทพมหานคร และสถาบันการศึกษา ในจัดการแข่งขันหุ่นยนต์ IYRC THAILAND 2023 โดยเชิญชวนเยาวชนตั้งแต่ระดับประถมศึกษา-อุดมศึกษา เข้าร่วมการแข่งขัน เพื่อคัดเลือกเป็นตัวแทนประเทศไทยแข่งขันหุ่นยนต์เยาวชนนานาชาติ “IYRC หรือ International Youth Robot Competition 2023” ซึ่งการแข่งขันที่บริษัทฯ จัดขึ้น สามารถคัดเลือกตัวแทนประเทศไทยเข้าร่วมการแข่งขันและคว้ารางวัลในระดับนานาชาติได้ 24 รางวัล ได้แก่ Best Prize, Silver Prize, Bronze Prize, Excellent และรางวัลผู้ควบคุมยอดเยี่ยม จากนักเรียนนักศึกษา 24 คน 13 โรงเรียน นับเป็นความภาคภูมิใจของประเทศ โรงเรียน และผู้ปกครองเป็นอย่างยิ่ง

- บริษัทฯ ได้จัดกิจกรรมค่าย STEM Education ให้กับสถานศึกษา โดยการนำความรู้ทางด้านวิทยาศาสตร์ เทคโนโลยี วิศวกรรมศาสตร์ และคณิตศาสตร์มาบูรณาการ รวมทั้งเพิ่มเติมความรู้ด้านภาษาอังกฤษ ผ่านกิจกรรมการเรียนรู้ด้วยตนเอง ในการฝึกทักษะและสร้างประสบการณ์ เพื่อพัฒนาทักษะการเรียนรู้ในศตวรรษที่ 21

- บริษัทฯ ได้ร่วมพัฒนาระบบ SE-ED E-Library ให้ครอบคลุมการใช้งานในส่วนของการบริหารจัดการหนังสือเล่ม สื่อวีดิทัศน์ และทรัพยากรอื่น ๆ ภายในห้องสมุด เพื่อให้เกิดเป็นระบบห้องสมุดแบบเต็มรูปแบบ และครบวงจร รวมทั้งยังได้ขยายตลาดลูกค้ากลุ่มสถาบันการศึกษาในหลักสูตรนานาชาติ เพื่อให้ตอบสนองความต้องการของลูกค้าเพิ่มมากขึ้น โดยปัจจุบันซีอีเอ็มมีลูกค้ากลุ่มสถาบันการศึกษาและองค์กร ที่ใช้ระบบห้องสมุดออนไลน์ รวมทั้งสิ้น 115 แห่ง เช่น โรงเรียนราชินี, มหาวิทยาลัยรามคำแหง, สถาบันเทคโนโลยีพระจอมเกล้าเจ้าคุณทหารลาดกระบัง, หอสมุดแห่งชาติ, บริษัท ทางด่วนและรถไฟฟ้ากรุงเทพ จำกัด (มหาชน) เป็นต้น

- บริษัทฯ ได้ร่วมมือกับสำนักงานคณะกรรมการการศึกษาขั้นพื้นฐาน (สพฐ.) กระทรวงศึกษาธิการ และพันธมิตร ในการยื่นเรื่องขออนุมัติกับสำนักงานเลขาธิการคุรุสภา เพื่อให้ผลการสอบ 4 ทักษะของ EduSynch CEFR Level Test ได้รับการรับรองจากทางคุรุสภา มีผลทำให้ครูผู้สอบที่ได้ผลการสอบผ่านเกณฑ์สามารถนำไปยื่นวิทยฐานะกับกระทรวงศึกษาธิการได้ ด้วยเหตุนี้ทางบริษัทฯ มองเห็นโอกาสของการสอบ CEFR Level Test ทางหน่วยงานสายงานพัฒนาวิชาการและธุรกิจต่างประเทศจึงได้ทำการพัฒนาชุดทดสอบ EduSynch มาเป็น House Brand ภายใต้ชื่อ SE-ED Academy CEFR Level Test ซึ่งสามารถตอบโจทย์ความต้องการของสถานศึกษาทั้งในระดับโรงเรียน และมหาวิทยาลัยได้อย่างต่อเนื่อง

- บริษัทฯ ได้ทำการจัดสอบให้กับครูสังกัด สพฐ. 4,000 คน ทั่วประเทศ โดยทำงานร่วมกับศูนย์พัฒนาศักยภาพบุคคลเพื่อความเป็นเลิศ (Human Capital Excellence Center: HCEC) 185 ศูนย์ทั่วประเทศ เพื่อวัดความรู้ ความสามารถครูวิชาภาษาอังกฤษทั่วประเทศ

- บริษัทฯ ผลิตหนังสือ และจัดจำหน่ายหนังสือใหม่ๆ ที่ได้รับลิขสิทธิ์ ทั้งในประเทศ และต่างประเทศ โดยมีกิจกรรมการเปิดตัว และจัดกิจกรรมต่างๆ มากขึ้น ทั้งในร้านซีอีเอ็มบุ๊กเซ็นเตอร์ และพันธมิตรร้านหนังสือต่างๆ ทั้งในหมวดที่เกี่ยวข้องกับองค์ความรู้, สาร และความบันเทิง

- หนังสือสำนักพิมพ์ซีอีเอ็ม และหนังสือสำนักพิมพ์ในเครือของซีอีเอ็มมีผลตอบรับที่ดีจากผู้อ่านมากขึ้นในหมวดเด่นๆ เมื่อเทียบกับปีก่อนๆ ในช่วง COVID-19 ที่ผ่านมา ไม่ว่าจะเป็นหมวดพัฒนาตนเองที่มีหนังสือโดดเด่น เช่น อีทีโก ซึ่งเป็นฉบับขายดีที่สุดแล้วถึง 30 ภาษาทั่วโลก นอกจากนี้เล่ม Atomic Habits ชีวิตดีได้กว่าที่เป็น ก็ยังคงครองตำแหน่งปกขายดีต่อเนื่องมาตั้งแต่ปี 2564 – 2566 จนถึงปัจจุบัน ทำให้มียอดขายรวมสูงถึงเกือบ 200,000 เล่มภายในเวลาเพียง 2 ปีกว่า ทั้งยังมี Atomic Habits ปกแข็งที่ตีพิมพ์ออกมาเป็นฉบับสะสมครองใจนักอ่านผู้ชื่นชอบเล่มนี้เป็นพิเศษอีกด้วย จะเห็นได้ว่าปี 2566 มีการพิมพ์ฉบับปกแข็งในกลุ่มหนังสือปกคลาสสิกขายดีตลอดกาล บางปกออกมาเสริมตลาดเป็นระยะเนื่องจากกระแสตอบรับเป็นไปได้อย่างดี อาทิเล่ม คิดใหญ่ไม่คิดเล็ก, เด็กวัดดอน, Money 101, อีทีโก เป็นต้น นอกจากนี้หนังสือในกลุ่มเด็กและเยาวชนชุด “10 นาที อ่านสนุก” กับกลุ่มหนังสือเด็กที่เน้นกิจกรรมเกมสารบันเทิงอันประกอบด้วยตัวการ์ตูนดังระดับสากล และเป็นขวัญใจเด็กๆ ตลอดกาลอย่าง Disney และ The Sesame street ก็ยังคงเป็นกระแสนิยมชื่นชอบในบรรดาเด็กๆ พ่อแม่ผู้ปกครองซึ่งให้การตอบรับอย่างดีเยี่ยมจนทำให้สำนักพิมพ์ซีอีเอ็มได้ตีพิมพ์หนังสือเด็กเหล่านี้ออกมาอย่างต่อเนื่อง สำหรับกลุ่มผู้อ่านขนาดใหญ่ที่เป็นตลาดวัยรุ่น-เด็กมัธยม สำนักพิมพ์ซีอีเอ็มก็ทำผลงานได้ดีในหมวดคู่มือเรียน-สอบสายสามัญ โดยเฉพาะปกเตรียมสอบเข้า

มหาวิทยาลัย TGAT2 & TGAT3 ของอาจารย์ขลุ่ย ที่ทำยอดขายสูงเกือบ 70,000 เล่มในปี 2566 ส่วนหมวดวรรณกรรม ก็ได้มีการคัดเลือกปกพิมพ์ที่มีชื่อเสียงระดับเอเชีย และกระแสนิยมสูงท่ามกลางหมู่นักอ่านวัยรุ่นได้แก่ปกที่ชื่อ บันทึกตั้งไฟฟูเชิง, ลำนาเทพนักรบสยบมารฟ้า ที่ได้รับความสนใจค่อนข้างสูง

- ปี 2566 ทางสำนักพิมพ์ซีเอ็ดได้ทดลองทำคอร์สดีวอนไลน์ และการสอบ mock-up test ออนไลน์ ซึ่งอยู่ในช่วงทดลองตลาดร่วมกับผู้เขียนที่เป็นดีไวเตอร์ด้วยเช่นกัน

## การเปลี่ยนแปลงโครงสร้างเงินทุน

บริษัท ซีเอ็ดยูเคชั่น จำกัด (มหาชน) (SE-EDUCATION Public Company Limited) ได้จดทะเบียนจัดตั้งเมื่อวันที่ 10 ตุลาคม พ.ศ. 2517 ด้วยทุนจดทะเบียน 99,000 บาท โดยมีวัตถุประสงค์หลักในการดำเนินธุรกิจที่เอื้ออำนวยต่อการศึกษาค้นคว้าความรู้ เพื่อพัฒนาความรู้ความสามารถของคนไทย ในสาขาที่จำเป็นต่อการพัฒนาประเทศ

โดยในปี พ.ศ. 2544 ที่ประชุมใหญ่สามัญผู้ถือหุ้น ครั้งที่ 1/2544 เมื่อวันที่ 30 เมษายน พ.ศ. 2544 ได้มีมติอนุมัติการเพิ่มทุนจดทะเบียนของบริษัทฯ จำนวน 137,141,560 บาท โดยแบ่งเป็น

- ใบสำคัญแสดงสิทธิที่เสนอขายแก่ผู้ถือหุ้นรายเดิม จำนวน 10,549,356 หุ้น โดยมีอัตราการใช้สิทธิของใบสำคัญแสดงสิทธิ 1 หน่วย สามารถซื้อหุ้นสามัญได้ 1 หุ้น ในราคาหุ้นละ 16.50 บาท ซึ่งใบสำคัญแสดงสิทธิมีอายุ 5 ปี นับแต่วันที่ออกใบสำคัญแสดงสิทธิ ซึ่งสามารถใช้สิทธิได้ทุก 3 เดือน และสามารถใช้อัตราครั้งสุดท้ายในวันที่ 15 ธันวาคม พ.ศ. 2549

- ใบสำคัญแสดงสิทธิที่เสนอขายแก่กรรมการ พนักงาน และผู้รับช่วงซื้อหลักทรัพย์ จำนวน 3,164,800 หุ้น โดยมีอัตราการใช้สิทธิของใบสำคัญแสดงสิทธิ 1 หน่วย สามารถซื้อหุ้นสามัญได้ 1 หุ้น ในราคาหุ้นละ 10 บาท ทั้งนี้ ใบสำคัญแสดงสิทธิดังกล่าวจะแบ่งออกเป็น 5 ฉบับ ระยะเวลาการใช้สิทธิแต่ละฉบับห่างกัน 1 ปี สามารถใช้สิทธิได้ทุก 3 เดือน โดยแต่ละฉบับสามารถใช้สิทธิซื้อหุ้นสามัญได้เป็นสัดส่วนร้อยละ 10, 10, 10, 30 และ 40 ของจำนวนสิทธิที่ได้รับทั้งหมด ตามลำดับ และสามารถใช้อัตราครั้งสุดท้ายในวันที่ 14 มกราคม พ.ศ. 2551

จากนั้นในปี พ.ศ. 2546 ที่ประชุมใหญ่สามัญผู้ถือหุ้น ครั้งที่ 1/2546 เมื่อวันที่ 23 เมษายน พ.ศ. 2546 ได้มีมติอนุมัติให้เปลี่ยนแปลงมูลค่าที่ตราไว้ของหุ้น (การแตกมูลค่าหุ้น) จากเดิมมูลค่าหุ้นละ 10 บาท เป็นมูลค่าหุ้นละ 1 บาท โดยบริษัทฯ ได้ดำเนินการจดทะเบียนกับกระทรวงพาณิชย์ ตั้งแต่วันที่ 22 พฤษภาคม พ.ศ. 2546

นอกจากนี้ในปี พ.ศ. 2547 ที่ประชุมคณะกรรมการบริษัทฯ ครั้งที่ 1/2547 เมื่อวันที่ 4 กุมภาพันธ์ พ.ศ. 2547 ได้มีมติให้บริษัทฯ ซื้อหุ้นคืน โดยมีวัตถุประสงค์เพื่อบริหารทางการเงิน เนื่องจากบริษัทฯ มีสภาพคล่องส่วนเกินจำนวน 19,783,600 หุ้น (มูลค่ารวม 122.64 ล้านบาท ราคาซื้อหุ้นคืนเฉลี่ย 6.20 บาท ต่อหุ้น) ซึ่งตามกฎหมายกระทรวงว่าด้วยเรื่อง “กำหนดหลักเกณฑ์และวิธีการว่าด้วยการซื้อหุ้นคืน การจำหน่ายหุ้นที่ซื้อคืนและการตัดหุ้นที่ซื้อคืนของบริษัท” กำหนดให้บริษัทฯ ต้องจำหน่ายหุ้นที่ซื้อคืนให้เสร็จสิ้นภายใน 3 ปี นับจากการซื้อหุ้นคืนเสร็จสิ้น โดยครบกำหนดในวันที่ 11 กันยายน พ.ศ. 2550 ซึ่งบริษัทฯ ไม่สามารถทำการขายหุ้นที่ซื้อคืนได้ตามเงื่อนไขของมติที่ประชุมคณะกรรมการ ดังนั้นเพื่อให้เป็นไปตามข้อกำหนดในกฎกระทรวง ที่ประชุมคณะกรรมการบริษัทฯ ครั้งที่ 4/2550 วันที่ 19 กันยายน พ.ศ. 2550 จึงมีมติอนุมัติการลดทุนโดยวิธีตัดหุ้นที่ซื้อคืน จำนวน 19,783,600 หุ้น ส่งผลให้ทุนจดทะเบียนของบริษัทฯ คงเหลือ 328,345,090 หุ้น โดยบริษัทฯ ได้ทำการจดทะเบียนลดทุน ในวันที่ 24 ตุลาคม พ.ศ. 2550

ในปี พ.ศ. 2554 ที่ประชุมใหญ่สามัญผู้ถือหุ้น ครั้งที่ 1/2554 วันที่ 28 เมษายน พ.ศ. 2554 ได้มีมติอนุมัติการลดทุนจดทะเบียนของบริษัทฯ เพื่อให้สอดคล้องกับทุนรับชำระแล้ว ส่งผลให้ทุนจดทะเบียนของบริษัทฯ คงเหลือ 323,921,130 หุ้น โดยบริษัทฯ ได้ทำการจดทะเบียนลดทุน ในวันที่ 11 พฤษภาคม พ.ศ. 2554

ในปี พ.ศ. 2555 ที่ประชุมใหญ่สามัญผู้ถือหุ้น ครั้งที่ 1/2555 วันที่ 26 เมษายน พ.ศ. 2555 ได้มีมติอนุมัติการจ่ายปันผลเป็นหุ้นปันผล ในอัตรา 10 หุ้นเดิม ต่อ 1 หุ้นปันผล เพื่อเพิ่มสภาพคล่องในหุ้นของบริษัทฯ และเพื่อรักษาสภาพคล่องของทุนหมุนเวียน รองรับการลงทุนและขยายงานต่างๆ ในอนาคต และได้มีมติอนุมัติการเพิ่มทุนจดทะเบียนของบริษัทฯ เพื่อรองรับการจัดสรรหุ้นปันผลดังกล่าว ส่งผลให้ทุนจดทะเบียนของบริษัทฯ เพิ่มขึ้นเป็น 356,313,243 หุ้น โดยบริษัทฯ ได้ทำการจดทะเบียนเพิ่มทุนในวันที่ 8 พฤษภาคม พ.ศ. 2555

และในปี พ.ศ. 2556 ที่ประชุมใหญ่สามัญผู้ถือหุ้น ครั้งที่ 1/2556 วันที่ 25 เมษายน พ.ศ. 2556 ได้มีมติอนุมัติลดทุนจดทะเบียนของบริษัท เพื่อให้สอดคล้องกับทุนชำระแล้ว และมีมติอนุมัติเพิ่มทุนจดทะเบียนของบริษัทเพื่อรองรับการจ่ายหุ้นปันผล ในอัตรา 10 หุ้นเดิม ต่อ 1 หุ้นปันผล ส่งผลให้ทุนจดทะเบียนของบริษัท เพิ่มขึ้นเป็น 391,944,529 หุ้น โดยบริษัท ได้ทำการจดทะเบียนเพิ่มทุนในวันที่ 22 พฤษภาคม 2556

## ลักษณะการประกอบธุรกิจ

บริษัท ประกอบธุรกิจหลัก 4 ส่วน ดังนี้

**1. ธุรกิจร้านหนังสือ** โดยเป็นผู้ดำเนินงาน ร้านซีเอ็ดบุ๊คเซ็นเตอร์ และศูนย์หนังสือมหาวิทยาลัยหลายแห่งที่บริษัท เป็นผู้บริหารเอง ทั้งในกรุงเทพฯ และต่างจังหวัด รวมทั้งการบริหารพื้นที่ขายหนังสือในรูปแบบต่างๆ ในพื้นที่ศูนย์การค้า

**2. ธุรกิจรับจัดจำหน่ายหนังสือ** โดยจัดจำหน่ายให้กับหนังสือที่บริษัท ผลิตเอง และสำนักพิมพ์อื่นเพื่อจำหน่ายให้กับร้านหนังสือทั่วไป รวมทั้งช่องทางขายอื่นๆ

**3. ธุรกิจสำนักพิมพ์** โดยผลิตหนังสือสาระความรู้ในหมวดต่างๆ รวมทั้งผลิตสินค้าที่เป็น e-book, audiobook และ videobook เพื่อพัฒนาศักยภาพในด้านต่างๆ และรับจ้างพิมพ์หนังสือ

**4. โรงเรียนเพลินพัฒนา** เป็นการร่วมลงทุน เพื่อสร้างเป็นโรงเรียนทางเลือกแนวใหม่ที่สอนในระดับเตรียมอนุบาลถึงมัธยมศึกษาปีที่ 6 ที่เน้นการจัดกระบวนการเรียนการสอนที่ยืดหยุ่นเพื่อพัฒนาศักยภาพให้นักเรียนที่จะเติบโตเป็นกำลังสำคัญของประเทศในอนาคต

ในธุรกิจร้านหนังสือ ธุรกิจรับจัดจำหน่ายหนังสือ และธุรกิจสำนักพิมพ์ทั้งสามส่วนนี้ บริษัท มีบทบาทในฐานะที่เป็นผู้นำตลาดรายใหญ่ของธุรกิจแต่ละส่วน และธุรกิจทั้งห้าส่วนนี้ แต่ละส่วนต่างก็เกี่ยวเนื่องกันและกัน ทำให้เกิดความได้เปรียบในการแข่งขัน และสามารถสร้างมูลค่าเพิ่มโดยรวมให้กับบริษัท ได้เป็นอย่างดี

### มูลค่ารายได้รวมตามผลิตภัณฑ์และบริการจำแนกตามช่องทางการขาย

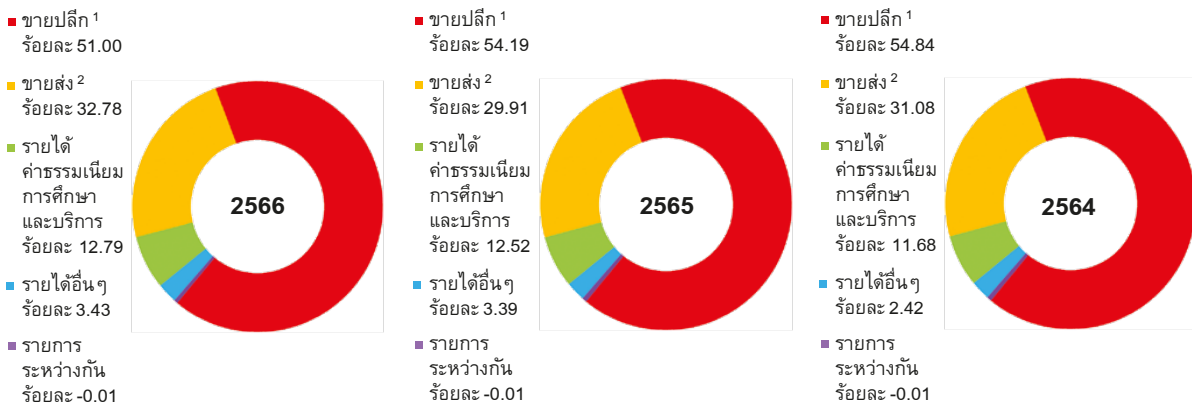

**หมายเหตุ** 1 ขายปลีก หมายถึง รายได้จากการขายที่เครือข่ายร้านซีเอ็ดบุ๊คเซ็นเตอร์และ e-commerce  
 2 ขายส่ง หมายถึง รายได้จากการขายส่งหนังสือที่บริษัท ผลิตเอง และที่รับจัดจำหน่ายไปให้แก่ร้านหนังสืออื่น และช่องทางการขายอื่น เช่น สถาบันการศึกษา ห้างสมุด เป็นต้น  
 1 และ 2 มูลค่าขายของหนังสือที่บริษัท ผลิตเอง ในปี พ.ศ. 2566, 2565 และ 2564 คิดเป็นร้อยละ 11.92, 11.35, และ 11.79 ของรายได้จากการขายตามลำดับ

## ข้อมูลเกี่ยวกับผลิตภัณฑ์

ผลิตภัณฑ์และบริการที่สำคัญที่บริษัทฯ ดำเนินการอยู่ มีดังนี้

**1. หนังสือ** ปัจจุบันบริษัทฯ เป็นผู้ผลิตหนังสือสู่ระบบร้านหนังสือ เป็นรายใหญ่รายหนึ่งของประเทศ โดยเป็นผู้บุกเบิก และเป็นผู้นำตลาดในการผลิตหนังสือสาระความรู้ในหมวดต่างๆ ได้แก่ การบริหาร / การจัดการ การพัฒนาตนเอง จิตวิทยา วิศวกรรมศาสตร์สาขาต่างๆ หนังสือสาระความรู้สำหรับเยาวชน ภาษาศาสตร์ และพจนานุกรมแม่และเด็ก อาหารและสุขภาพ แผนที่ เป็นต้น รวมทั้งผลิตสินค้าที่เป็น e-book, audiobook และ videobook เพื่อพัฒนาศักยภาพในด้านต่างๆ

**2. การรับจัดจำหน่ายหนังสือ** บริษัทฯ เป็นผู้จัดจำหน่ายหนังสือที่บริษัทฯ ผลิตขึ้นเอง และยังรับจัดจำหน่ายหนังสือให้สำนักพิมพ์และองค์กรอื่น ที่มีผลิตภัณฑ์สอดคล้องกับทิศทางของบริษัทฯ โดยขายส่งให้ร้านหนังสือทั้งขนาดเล็ก และขนาดใหญ่ทั่วประเทศ อีกทั้งยังขายให้กับสถาบัน การศึกษาโดยตรง

บริษัทฯ ได้รับการแต่งตั้งให้เป็นตัวแทนจำหน่ายหนังสือและสื่อการเรียนการสอนภาษาอังกฤษของสำนักพิมพ์มหาวิทยาลัยออกซฟอร์ด (Oxford University Press) แต่เพียงผู้เดียวในประเทศไทย ตั้งแต่วันที่ 1 มกราคม พ.ศ. 2550 เป็นต้นไป ความร่วมมือกันครั้งนี้ จะช่วยให้บริษัทฯ เพิ่มบทบาทในการผลิต และจัดจำหน่ายหนังสือเรียน ภาษาอังกฤษมากยิ่งขึ้น โดยผ่านช่องทางจำหน่ายทั้งหมดของบริษัทฯ ซึ่งจะทำให้บริษัทฯ มีส่วนในการช่วยแก้ปัญหาด้านการศึกษาภาษาอังกฤษของนักเรียนไทย และคนไทยที่สนใจภาษาอังกฤษมากยิ่งขึ้น

ปัจจุบันบริษัทฯ เป็นผู้จัดจำหน่ายหนังสือเข้าสู่ระบบร้านหนังสือรายใหญ่ที่สุดในประเทศไทย โดยมีหนังสือที่ผลิตขึ้นเอง และรับจัดจำหน่ายให้กับหน่วยงาน และสำนักพิมพ์อื่น

**3. ธุรกิจร้านหนังสือซีเอ็ดบุ๊คเซ็นเตอร์ (SE-ED Book Center)** บริษัทฯ เป็นผู้ดำเนินงานร้านหนังสือ

ซีเอ็ดบุ๊คเซ็นเตอร์ และเครือข่าย ซึ่งประกอบด้วย ร้านเครือข่ายซีเอ็ดบุ๊คเซ็นเตอร์ และศูนย์หนังสือมหาวิทยาลัยหลายแห่งที่บริษัทฯ เป็นผู้บริหารเอง ทั้งในกรุงเทพฯ และต่างจังหวัด รวมทั้งการบริหารพื้นที่ขายในศูนย์การค้ารูปแบบต่างๆ กัน

ร้านหนังสือซีเอ็ดบุ๊คเซ็นเตอร์ เป็นร้านหนังสือทั่วไปที่มีลักษณะการออกแบบ และการจัดวางสินค้าที่ทันสมัย มีประสิทธิภาพการขายที่ดี และเน้นการเปิดในทำเลที่อำนวยความสะดวกให้แก่คนทั่วไป ให้สามารถหาซื้อหนังสือที่ติได้ง่ายขึ้น ส่วนใหญ่จึงตั้งอยู่ในซูเปอร์เซ็นเตอร์ชั้นนำ (เช่น เทสโก้โลตัส บิ๊กซี เป็นต้น) ศูนย์การค้าชั้นนำ (เช่น เซ็นทรัล เดอะมอลล์ โรบินสัน ฟิวเจอร์พาร์ค ซีคอนสแควร์ และศูนย์การค้าชั้นนำของต่างจังหวัด เป็นต้น) และสถาบันการศึกษา (เช่น มหาวิทยาลัยสยาม และมหาวิทยาลัยศรีนครินทรวิโรฒ ประสานมิตร) โดยเปิดในรูปแบบต่างๆ กัน ทั้งในกรุงเทพฯ และต่างจังหวัด

จนถึงสิ้นปี พ.ศ. 2566 บริษัทฯ เปิดดำเนินการอยู่จำนวน 220 สาขา อยู่ในเขตกรุงเทพฯ และปริมณฑล 65 สาขาและอยู่ในต่างจังหวัดอีก 155 สาขา ปัจจุบันซีเอ็ดบุ๊คเซ็นเตอร์ นับเป็นเครือข่ายร้านหนังสือเต็มรูปแบบที่มียอดขายมากที่สุดในประเทศไทย

จำนวนสาขาซีอีดีเบ็ดเตล็ดเซ็นเตอร์ ณ 31 ธันวาคม 2566 รวมทั้งสิ้น 220 สาขา

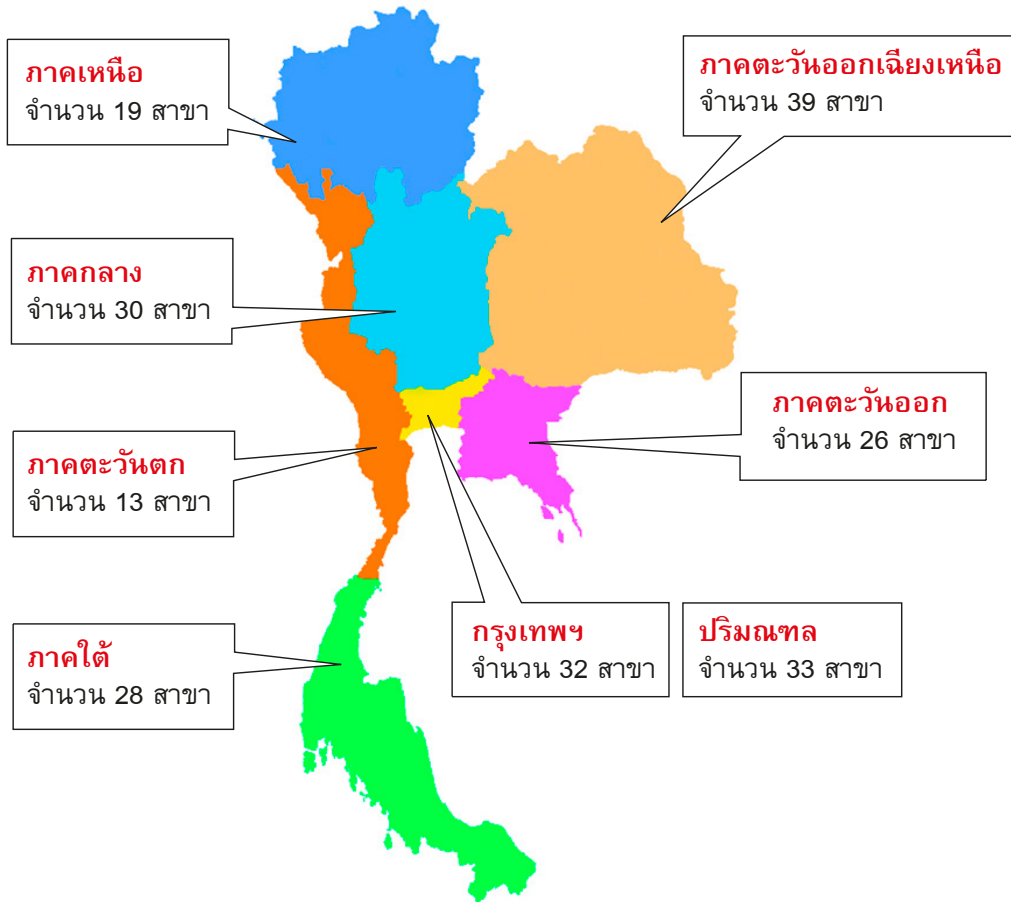

**4. SE-ED Kiddy Camp** บริษัทฯ ได้ออกแบบการเรียนรู้เพื่อเสริมสร้างทักษะในการแก้ปัญหาอย่างเป็นระบบให้แก่เยาวชน ผ่านการเรียนรู้ในรูปแบบของกิจกรรม ดังต่อไปนี้

- หลักสูตรเก่งคิด เก่งสร้าง SE-ED iKids เป็นหลักสูตรการเรียนรู้ในรูปแบบของกิจกรรมที่เน้นให้เด็กรู้จักการประดิษฐ์และการสร้างสรรค์นวัตกรรมหุ่นยนต์ได้ด้วยตนเอง ผ่านสื่อการสอนทั้งในรูปแบบมัลติมีเดียและหนังสือ ที่เข้าใจง่าย สนุกสนาน และเสริมความรู้ด้าน STEM คือ Science (วิทยาศาสตร์), Technology (เทคโนโลยี), Engineering (วิศวกรรมศาสตร์) และ Mathematics (คณิตศาสตร์) เพื่อเสริมสร้างความเข้าใจ เนื้อหาในหลักสูตรมุ่งเน้นให้เด็กได้กล้าคิด กล้าทดลอง รู้จักวิเคราะห์ และแก้ปัญหาอย่างเป็นระบบ โดยการนำองค์ความรู้ในหลายๆ ด้านมาบูรณาการเข้าด้วยกัน ตลอดจนชี้ให้เห็นถึงการนำไปประยุกต์ใช้ในชีวิตจริง และการสร้างสรรค์เป็นเทคโนโลยีต่างๆ ที่มีอยู่ในปัจจุบัน

- จัดค่ายกิจกรรมเยาวชน SE-ED Kiddy Camp สำหรับเยาวชนอายุ 8 - 14 ปี โดยจะจัดในช่วงปิดเทอมการศึกษา ซึ่งมีหลายค่ายให้เลือก ทั้งแบบไปค่ายต่างจังหวัด และแบบเข้าไปเย็นกลับ เพื่อกระตุ้นเยาวชนให้สนุกกับการเรียนรู้ ขณะเดียวกันก็ได้ศึกษาพฤติกรรมของเด็กในการเรียนรู้ ก่อนที่จะขยายความคิดและฝึกกับแนวทางอื่นๆ ที่เสริมกันเพื่อสร้างเด็กไทย ให้เก่งขึ้นในปริมาณที่มากขึ้น และส่งเสริมให้เยาวชนที่เข้าค่าย มีความกล้าในการเรียนรู้สิ่งต่างๆ ไม่ว่าจะเป็นเรื่องทางวิทยาศาสตร์ สิ่งประดิษฐ์อิเล็กทรอนิกส์ การทำงานเป็นทีม ความเป็นผู้นำ การเรียนรู้ด้วยตนเอง ความรู้พื้นฐานใน การดำรงชีวิต ศีลธรรม และโดยเฉพาะอย่างยิ่งมิตรภาพ นอกจากนี้ ยังได้ร่วมสนุกในกิจกรรมต่างๆ อีกมากมาย เช่น นักสำรวจน้อย เข้าฐานกิจกรรม เล่นเกม ออกกำลังกาย เล่นกีฬา ฯลฯ

**5. โรงเรียนเพลินพัฒนา** บริษัทฯ ได้ร่วมลงทุนในโรงเรียนเพลินพัฒนา โดยมีสัดส่วนการลงทุนร้อยละ 48.97 โดยร่วมบริหาร เพื่อระดมทรัพยากร ความรู้ความสามารถที่มี ก่อตั้งโรงเรียนเพลินพัฒนาขึ้นมาเป็นโรงเรียนทางเลือก แนวใหม่ ด้วยความมุ่งหวังที่จะพัฒนาศักยภาพเด็กไทยให้เป็นกำลังสำคัญในการพัฒนาประเทศในอนาคต โดยผ่านกระบวนการจัดการเรียนการสอนที่ยืดหยุ่น โดยเปิดสอนตั้งแต่ระดับช่วงชั้นเตรียมอนุบาล จนถึงระดับมัธยมศึกษา ปีที่ 6

## การตลาด และการแข่งขัน

บริษัทฯ จัดจำหน่ายหนังสือ และวารสาร ผ่านเครือข่ายร้านซีอีดีบุ๊คเซ็นเตอร์ และร้านหนังสืออื่นๆ ทั้งใน กรุงเทพฯ และต่างจังหวัด รวมทั้งสถาบันการศึกษา และพัฒนาระบบ e-commerce ให้เป็นเว็บไซต์ที่มีความทันสมัย ส่งเสริมการขายสินค้าผ่านช่องทาง Social Media และ Online Marketplace ต่างๆ เพื่อเพิ่มช่องทางการจำหน่ายสินค้าให้ทันกับกระแสการบริโภคที่เปลี่ยนแปลงไป

เพื่อให้เหมาะกับวิถีชีวิตของคนรุ่นใหม่ที่เปลี่ยนแปลงอย่างก้าวกระโดด บริษัทฯ จึงได้พัฒนาผลิตภัณฑ์ ทั้งรูปแบบของ book, e-book, audiobook, videobook, e-library, e-testing, VDO Online, Streaming Platform, คอร์สเรียน Online ร่วมกับหนังสือ e-book สำหรับสถานศึกษา หรือองค์กร เพื่อรองรับการเติบโตของตลาด Online ในอนาคต

บริษัทฯ มีแผนขยายธุรกิจในการเสนอสินค้าและบริการ ให้กับกลุ่มลูกค้าธุรกิจ และกลุ่มลูกค้าองค์กร

**ปัจจัยสำคัญที่มีผลต่อความสำเร็จของธุรกิจ (Key Success Factors)** ปัจจัยที่ส่งผลให้บริษัทฯ เป็นบริษัท สิ่งพิมพ์ที่อยู่ในระดับแนวหน้าของประเทศ และมีบทบาทมากขึ้นในการดำเนินธุรกิจในอนาคต สามารถสรุปโดยสังเขปดังนี้

- **นโยบายธุรกิจที่ชัดเจน และจำเป็นต่อการพัฒนาประเทศ** นับแต่เริ่มก่อตั้ง บริษัทฯ เน้นการดำเนินธุรกิจที่เกี่ยวข้องกับการพัฒนาบุคลากรของประเทศ ในสาขาที่จำเป็นต่อการพัฒนาประเทศมาโดยตลอด ดังนั้นจึงเติบโตได้อย่างต่อเนื่องตามการพัฒนาประเทศ และไม่ได้รับผลกระทบจากภาวะเศรษฐกิจรุนแรงนัก นอกจากนี้การที่บริษัทฯ มีนโยบายที่มีจริยธรรมที่ดี และสนับสนุนอุตสาหกรรมหนังสือให้เติบโตไปด้วยกัน ทำให้ภาพพจน์ของบริษัทฯ มีความชัดเจนเป็นที่ยอมรับ และได้รับความไว้วางใจจากทุกฝ่ายที่เกี่ยวข้อง

- **มีเครื่องมือ และส่วนประกอบทางธุรกิจที่เอื้อต่อการดำเนินธุรกิจในอนาคต** เนื่องจากปัจจุบันโครงสร้างการดำเนินธุรกิจของบริษัทฯ มีส่วนเกี่ยวพันกัน ทำให้มีโอกาสประสบความสำเร็จได้สูงขึ้น ที่สำคัญคือ

1. บริษัทฯ มีช่องทางการจัดจำหน่าย และมีระบบการจัดจำหน่ายเอง โดยผ่านเครือข่ายร้านซีอีดีบุ๊คเซ็นเตอร์ ซึ่งถือว่าเป็นช่องทางการจัดจำหน่ายที่สำคัญ และเป็นรายใหญ่ของประเทศ เพราะกระจายอยู่ตามชุมชนที่สำคัญทั่วประเทศ ทำให้มีโอกาสได้รับการเสนอทำเลเปิดสาขาให้พิจารณา ก่อน และยังสามารถให้ข้อเสนอต่อธุรกิจการจัดจำหน่ายหนังสือให้มีโอกาสการเติบโตตามไปด้วย และส่งผลกลับมาทำให้ธุรกิจร้านหนังสือมีต้นทุนต่ำลง นอกจากนี้ยังส่งผลให้การผลิตหนังสือมีโอกาสประสบความสำเร็จสูงขึ้นอีกด้วย เนื่องจากมีช่องทางที่สามารถกระจายสินค้าตรงไปยังกลุ่มลูกค้าเป้าหมายได้สะดวก และรวดเร็ว

2. บริษัทฯ มีสื่อ และเครื่องมือการประชาสัมพันธ์เป็นของตนเอง ได้แก่ เว็บไซต์ [www.se-ed.com](http://www.se-ed.com), [m.se-ed.com](http://m.se-ed.com) สำหรับใช้งานบน smartphone หรือ tablet เพื่อเป็นช่องทางในการส่งเสริมกิจกรรมทางการตลาด

**นโยบายราคาของบริษัทฯ** บริษัทฯ มีนโยบายกำหนดราคาสินค้าของบริษัทฯ ที่ผลิตขึ้น ให้สอดคล้องกับกำลังซื้อของกลุ่มเป้าหมาย สอดคล้องกับต้นทุนการผลิตที่แท้จริง และสามารถทำกำไรในระยะยาวได้อย่างเหมาะสม



**การจำหน่าย และช่องทางการจำหน่าย** บริษัทฯ จัดจำหน่ายหนังสือ และวารสาร ผ่านเครือข่ายร้านซีเอ็ดบุ๊ค เซ็นเตอร์ และร้านหนังสืออื่นๆ ทั้งในกรุงเทพฯ และต่างจังหวัด รวมทั้งสถาบันการศึกษา โดยบริหารช่องทางการ จัดจำหน่าย แบ่งตามประเภทของลูกค้า และสินค้าหรือบริการ ดังนี้

- 1. ลูกค้าขายปลีกหนังสือ และวารสาร** ได้แก่ กลุ่มเป้าหมายที่เป็นบุคคลทั่วไป บริษัทฯ จำหน่ายผ่าน ร้านซีเอ็ดบุ๊คเซ็นเตอร์ ซึ่งเป็นศูนย์รวมสื่อความรู้ความบันเทิงสำหรับทุกคนในครอบครัว และคนทำงาน โดยเปิดดำเนินการตามศูนย์การค้าชั้นนำ และซูเปอร์เซ็นเตอร์ทั่วไป ทั้งในกรุงเทพฯ และต่างจังหวัด และในสถาบันการศึกษาระดับอุดมศึกษา
- 2. ลูกค้าขายส่งหนังสือ** คือ กลุ่มร้านหนังสืออื่นที่รายใหญ่ที่มีเครือข่าย และรายย่อยทั่วประเทศ

**ภาวะการแข่งขัน** บริษัทฯ อยู่ในฐานะผู้นำตลาดรายใหญ่ที่สุด ได้รับการยอมรับจากผู้อ่านหนังสือทั่วไป และมีความพร้อมในการขยายสาขามากที่สุด จึงสามารถรักษาระยะห่างไว้ได้มาก เนื่องจากได้เปรียบเรื่องการได้เลือกทำเลที่ดีก่อน และมีต้นทุนการดำเนินการที่ต่ำกว่า บริษัทฯ คาดการณ์ว่าธุรกิจร้านหนังสือในอนาคตจะเติบโตจาก ผู้ประกอบการรายใหญ่ที่มีความพร้อม เพียงไม่กี่รายเท่านั้น

นอกจากนั้น การที่บริษัทฯ ดำเนินธุรกิจครบวงจรทั้งในฐานะสำนักพิมพ์ ผู้จัดจำหน่าย และร้านหนังสือ ทำให้ ได้รับประโยชน์ในทางใดทางหนึ่งอยู่เสมอ ไม่ว่าผู้มาใหม่จะเข้ามาในธุรกิจส่วนใดก็ตาม จึงทำให้บริษัทฯ ได้รับ ผลกระทบต่างๆ ไม่มากนัก

**ส่วนแบ่งการตลาด** บริษัทฯ เป็นผู้นำตลาดในทั้ง 3 บทบาท คือ ร้านหนังสือ ผู้รับจัดจำหน่ายหนังสือ และ สำนักพิมพ์ แต่เนื่องจากธุรกิจหนังสือ ยังมีข้อจำกัดจากระบบการจัดฐานข้อมูลที่ยังไม่สมบูรณ์เพียงพอ ทำให้การคาด การณ์ส่วนแบ่งการตลาดในแต่ละส่วน จึงอาจจะมีความคลาดเคลื่อนมากระระดับหนึ่ง

ธุรกิจร้านหนังสือ บริษัทฯ คาดว่าเครือข่ายร้านซีเอ็ดบุ๊คเซ็นเตอร์ของบริษัทฯ มีส่วนแบ่งทางการตลาดในลำดับ ต้นของประเทศ

สำหรับในธุรกิจรับจัดจำหน่ายหนังสือระบบร้านหนังสือ บริษัทฯ เป็นผู้จัดจำหน่ายรายใหญ่ที่สุดของตลาด แต่ก็ยังมีสัดส่วนไม่สูงนัก เพราะส่วนแบ่งทางการตลาดมีการกระจายตัวมาก

ส่วนธุรกิจสำนักพิมพ์ บริษัทฯ มีส่วนแบ่งตลาดเป็น 1 ใน 3 ลำดับแรกของตลาดในร้านหนังสือ แต่ก็ยังมีส่ว นแบ่งไม่สูงนัก เพราะส่วนแบ่งทางการตลาดมีการกระจายตัวมาก

**สินค้าทดแทน** การพัฒนาเทคโนโลยีเป็นไปอย่างรวดเร็ว ทั้งด้านอุตสาหกรรม และธุรกิจ ทำให้เกิดความ จำเป็นที่จะต้องเรียนรู้สิ่งใหม่ พัฒนาความรู้เพื่อไม่ให้เสียเปรียบในการแข่งขัน แต่ไม่ว่าเทคโนโลยีทางการสื่อสาร และคอมพิวเตอร์จะก้าวหน้าไปไกลถึงเพียงใด หนังสือก็ยังเป็นสื่อเดียวที่ให้ความรู้ได้สะดวกทุกที่ ทุกเวลา ราคาถูก และมีอายุยาวนาน แต่อย่างไรก็ตาม บริษัทฯ ก็มีได้เฟิกเฉยต่อพฤติกรรมกรรมการอ่านผ่านทาง smartphone หรือ tablet ที่อาจเปลี่ยนแปลงไป บริษัทฯ จึงได้มีการพัฒนา application บนช่องทางต่างๆ เพื่อเป็นทางเลือกให้ผู้บริโภคสามารถ เข้าถึงสื่อความรู้ได้อย่างหลากหลายโดยไม่จำกัดแต่เพียงเฉพาะหนังสือเล่ม

**อำนาจต่อรองของผู้ซื้อและผู้ขาย** เนื่องจากธุรกิจหนังสือมีโครงสร้างเงื่อนไขการค้าเป็นมาตรฐานระดับหนึ่ง และมีผู้ประกอบการมาราย โดยไม่มีใครผูกขาดตลาดอย่างชัดเจน และยังมีมีความจำเป็นต้องพึ่งพากัน ทำให้ปัญหา ในการต่อรองมีไม่มากนัก อย่างไรก็ตาม เนื่องจากมีผู้ประกอบการค้าปลีกรายใหญ่จากธุรกิจอื่น ขยายงานเข้ามา ในธุรกิจร้านหนังสือหลายราย จึงอาจทำให้เกิดการต่อรองเงื่อนไขการค้ากับสำนักพิมพ์ และผู้จัดจำหน่ายหนังสือ มากขึ้นตามธรรมชาติของธุรกิจค้าปลีกทั่วไป แต่ยังไม่ส่งผลกระทบต่อธุรกิจหนังสือโดยรวมเท่าใดนัก เนื่องจากร้าน เหล่านั้น ยังมีสัดส่วนการตลาดไม่มากนักในขณะนี้

## การจัดการผลิตภัณฑ์ หรือบริการ

สินค้าที่ซื้อมาขายไปจากสำนักพิมพ์อื่น โดยทั่วไปประกอบด้วย 2 ส่วน คือ

**1. หนังสือที่รับจัดจำหน่าย** ปัจจุบันหนังสือที่บริษัทฯ รับจัดจำหน่ายไปยังระบบร้านหนังสือทั่วประเทศนั้น มาจากหนังสือที่บริษัทฯ ผลิตเอง และมาจากสำนักพิมพ์อื่นที่ติดต่อให้สายงานรับจัดจำหน่ายของบริษัทฯ เป็นผู้จัดจำหน่ายไปยังร้านหนังสืออื่นทั่วประเทศ โดยบริษัทฯ จะพิจารณารับต่อเมื่อเห็นว่า เป็นผลิตภัณฑ์ที่สอดคล้องกับทิศทางของบริษัทฯ และมีโอกาสการขายที่เป็นไปได้

**2. หนังสือ และสินค้าอื่น ที่ซีเอ็ดบุ๊คเซ็นเตอร์รับมาจำหน่าย** ซีเอ็ดบุ๊คเซ็นเตอร์รับสินค้ามาจาก 2 ทางใหญ่ คือ มาจากสายงานรับจัดจำหน่ายของบริษัทฯ และรับสินค้าจากสำนักพิมพ์ และผู้จัดจำหน่ายรายอื่นเข้ามาขายในสาขา โดยสายงานซีเอ็ดบุ๊คเซ็นเตอร์เป็นผู้พิจารณาคัดเลือกนำเข้ามาจำหน่าย

**ความสัมพันธ์ และผลกระทบ หากสูญเสียผู้จำหน่ายสินค้า** สำหรับมูลค่าสินค้าที่ซื้อมาเพื่อขาย จากผู้จัดจำหน่ายแต่ละราย มีมูลค่าไม่เกิน 30% ของต้นทุนขายทั้งหมด โดยมีสัดส่วนมูลค่าสินค้าที่ซื้อมาจำหน่ายจากลูกค้ารายใหญ่ 10 รายแรกต่อต้นทุนขายรวม 3 ปีย้อนหลัง มีดังนี้

(หน่วย : ล้านบาท)

รายการ	ปี พ.ศ. 2566		ปี พ.ศ. 2565		ปี พ.ศ. 2564	
	มูลค่า	%	มูลค่า	%	มูลค่า	%
มูลค่าสินค้าที่ซื้อมาเพื่อจำหน่าย จากลูกค้ารายใหญ่ 10 รายแรก	733.12	59.31	692.88	58.51	667.38	63.95
ต้นทุนขายรวม	1,236.17	100	1,184.19	100	1,043.66	100

ในปี พ.ศ. 2566 ถือว่าไม่มีรายไต่มีน้ำหนักมากจนมีผลกระทบรุนแรงต่อบริษัทฯ นอกจากนั้นบริษัทฯ ไม่มีความสัมพันธ์ใดๆ กับผู้จำหน่ายดังกล่าว และไม่มีภาระผูกพันที่จะต้องซื้อในอนาคต

**สินค้าที่บริษัทฯ ผลิตเอง** หนังสือที่บริษัทฯ เป็นผู้ผลิตเอง มีสายงานผลิตหนังสือเป็นผู้รับผิดชอบในการกำหนดทิศทาง และคัดเลือกต้นฉบับที่จะนำมาผลิตจนกระทั่งขั้นตอนการผลิตออกมาเป็นรูปเล่ม เพื่อส่งให้สายงานจัดจำหน่ายของบริษัทฯ นำไปวางตลาด

**อัตราการใช้กำลังการผลิต** เนื่องจากบริษัทฯ ไม่มีโรงพิมพ์เอง ดังนั้นการผลิตหนังสือจะมีหน่วยงานภายในรับผิดชอบดูแลการผลิตครบวงจร และกระจายงานพิมพ์ไปตามโรงพิมพ์ต่างๆ ให้เหมาะสมกับกำหนดการผลิต ดังนั้นอัตราการผลิตจริงจึงสามารถเพิ่มหรือลดได้ โดยไม่เกิดอัตราสูญเปล่าใดๆ

**วัตถุดิบ และผู้จำหน่ายวัตถุดิบ** กระดาษเป็นวัตถุดิบหลักที่สำคัญของบริษัทฯ โดยบริษัทฯ ซื้อวัตถุดิบจากผู้จำหน่ายในประเทศทั้งจำนวน กระดาษที่ใช้ในการผลิตหนังสือ ส่วนมากจะเป็นกระดาษปอนด์ กระดาษปรู๊ฟ กระดาษอาร์ต และกระดาษอาร์ตการ์ด

**ความสัมพันธ์ และผลกระทบ หากสูญเสียผู้จำหน่ายวัตถุดิบ** สำหรับมูลค่าการสั่งซื้อกระดาษบริษัทฯ ไม่มีความสัมพันธ์ใดๆ กับผู้จำหน่ายดังกล่าว และบริษัทฯ ไม่มีภาระผูกพันที่จะต้องซื้อในอนาคต ในกรณีที่บริษัทฯ เหล่านี้ไม่สามารถจัดหากระดาษให้ได้ บริษัทฯ สามารถซื้อจากผู้จำหน่ายรายอื่นๆ ได้ โดยบริษัทฯ มียอดซื้อวัตถุดิบจากลูกค้า รวมคิดเป็น 22.49% ของต้นทุนผลิต หรือคิดเป็น 2.01% ของต้นทุนขายทั้งหมดของบริษัทฯ ในปี พ.ศ. 2566 ซึ่งถือว่าไม่มีรายไต่มีน้ำหนักมากจนมีผลกระทบรุนแรง



**การคัดเลือกคู่ค้า** บริษัทฯ ให้ความสำคัญอย่างยิ่งต่อการคัดเลือกคู่ค้าที่เหมาะสมโดยจะต้องมั่นใจว่ากระบวนการคัดเลือก และการปฏิบัติต่อคู่ค้าเป็นไปอย่างเท่าเทียมกันและเป็นธรรม บริษัทฯ ตระหนักถึงความสำคัญของการมีคู่ค้าที่มีชื่อเสียงที่ดี มีจริยธรรม ความเป็นมืออาชีพ ค่าจ้างที่แข่งขันได้ สิ่งแวดล้อม และไม่มีการละเมิดกฎหมายด้านสิ่งแวดล้อม และแรงงาน ซึ่งได้กำหนดประเด็นไว้ในสัญญาจัดซื้อจัดจ้าง รวมถึงการส่งเสริม และสนับสนุนให้คู่ค้าร่วมต่อต้านการทุจริตคอร์รัปชัน โดยทำงานร่วมกันอย่างใกล้ชิดเพื่อการพัฒนาธุรกิจให้มีความก้าวหน้ายิ่งขึ้น

ในการดำเนินธุรกิจ บริษัทฯ ยึดปฏิบัติตาม พ.ร.บ. การแข่งขันทางการค้า ตามมติคณะกรรมการการแข่งขันทางการค้าในปี พ.ศ. 2549 ที่ประกาศใช้เกณฑ์แนวทางพิจารณาการปฏิบัติการทางค้าระหว่างผู้ประกอบการธุรกิจค้าส่ง ค้าปลีกกับผู้ผลิต/ผู้จำหน่าย ภายใต้ พ.ร.บ. การแข่งขันทางการค้า 2542 และเพื่อให้สามารถดำเนินธุรกิจได้สอดคล้องตามประกาศข้างต้น บริษัทฯ ได้ตกลงร่วมกันในการปรับแก้ข้อสัญญากับบริษัทคู่ค้าให้มีความละเอียด และชัดเจนยิ่งขึ้น โดยบริษัทฯ ดูแลคู่ค้าเสมือนเป็นส่วนหนึ่งในการทำธุรกิจระหว่างกัน สำหรับเกณฑ์ในการคัดเลือก มีดังนี้

1. มีประวัติทางการเงินที่เชื่อถือได้ และมีศักยภาพที่จะเติบโตไปพร้อมกับบริษัทฯ ได้ในระยะยาว มีกระบวนการผลิตที่คำนึงถึงสังคม และสิ่งแวดล้อมตามข้อกำหนดตามกฎหมาย
2. ผลิต หรือจำหน่ายสินค้าที่มีคุณภาพตรงกับความต้องการ และไม่เป็นสินค้าที่ละเมิดลิขสิทธิ์ หรือเครื่องหมายทางการค้า สามารถตรวจสอบได้
3. ให้การสนับสนุนด้านการส่งเสริมการขาย และการให้บริการหลังการขายแก่ลูกค้า

**ขั้นตอน และเทคโนโลยีการผลิต** ขั้นตอนการผลิตหนังสือใหม่ เริ่มต้นจากกองบรรณาธิการจะประชุมเพื่อวางแผน และพิจารณาสรรหาต้นฉบับ ต้นฉบับนี้อาจได้มาจากผู้เขียนเสนอต้นฉบับมาให้พิจารณา หรือจากการที่บริษัทฯ จัดหาผู้ที่เหมาะสมมาเขียน หรือแปล ตามแนวทางที่บริษัทฯ กำหนด จากนั้นกองบรรณาธิการจะพิจารณาแนวเนื้อหา ความถูกต้อง และความน่าอ่าน ซึ่งรวมถึงการส่งไปให้ที่ปรึกษาเฉพาะสาขาของบริษัทฯ ที่มีความรู้ และสนใจในกลุ่มเนื้อหานั้นๆ ให้ความเห็นต่างๆ ในเชิงการตลาดเพื่อพิจารณาว่าจะรับมาผลิตหรือไม่ เมื่อผ่านการพิจารณาแล้วจึงจะปรับปรุงเนื้อหา และรูปแบบให้เหมาะสมยิ่งขึ้นต่อไป และจึงจะทำสัญญาการใช้ลิขสิทธิ์กับผู้เขียน ผู้แปล หรือสำนักพิมพ์ในต่างประเทศ

ขณะเดียวกันพนักงานศิลป์จะเริ่มออกแบบรูปเล่ม เมื่อต้นฉบับได้รับการปรับปรุงเรียบร้อยแล้ว ก็ถึงขั้นการจัดทำอาร์ตเวิร์กด้วยคอมพิวเตอร์ อาร์ตเวิร์กที่จัดเสร็จแล้วจะได้รับการตรวจทานซ้ำ และแก้ไขจนเนื้อหา และองค์ประกอบศิลป์สมบูรณ์ ในกรณีที่หนังสือเล่ม จะมีขั้นตอนเพิ่มขึ้น คือ การตั้งชื่อหนังสือ การกำหนดราคา รวมถึงการตลาดต่างๆ ที่เกี่ยวข้อง เพื่อให้เหมาะสมกับกลุ่มเป้าหมาย

สำหรับเทคโนโลยีที่ใช้ในการทำต้นฉบับหนังสือ บริษัทฯ ใช้อุปกรณ์หลัก คือ คอมพิวเตอร์ PC และแมคอินทอช รวมถึงอุปกรณ์อื่นที่เกี่ยวข้อง โดยอุปกรณ์คอมพิวเตอร์เหล่านี้ มีแนวโน้มว่าประสิทธิภาพสูงขึ้นแต่ราคาถูกลง นอกจากนี้บุคลากรที่อยู่ในกองบรรณาธิการ ล้วนเป็นผู้มีความเชี่ยวชาญเฉพาะด้านในการผลิตต้นฉบับ สำหรับการเขียนเรื่อง และบทความ มาจากทั้งบุคลากรในกองบรรณาธิการ และนักเขียนทั่วไป เมื่อผลิตต้นฉบับเรียบร้อยแล้ว บริษัทฯ จะว่าจ้างโรงพิมพ์ โดยบริษัทฯ เป็นผู้สั่งซื้อกระดาษเอง และกำหนดให้ผู้ขายกระดาษส่งกระดาษไปยังโรงพิมพ์โดยตรงตามกำหนดเวลาที่ต้องการใช้ เพื่อจัดพิมพ์ต้นฉบับดังกล่าวเป็นหนังสือเพื่อจัดจำหน่ายต่อไป

**ความสามารถ ความจำเป็น และค่าใช้จ่ายในการปรับเครื่องจักรให้แข่งขันได้** เนื่องจากบริษัทฯ ไม่มีโรงพิมพ์ จึงไม่มีการลงทุนในเครื่องจักรและอุปกรณ์การพิมพ์ทั้งหลาย ดังนั้นบริษัทฯ จึงไม่มีความจำเป็นต้องพัฒนาเครื่องจักร และอุปกรณ์ต่างๆ เหล่านี้ด้วยตนเอง และด้วยสภาพการแข่งขันของธุรกิจโรงพิมพ์ จึงทำให้บริษัทฯ มีความสามารถในการต่อรอง และเลือกสรรโรงพิมพ์ที่เหมาะสมได้ตลอดเวลา

## ทรัพย์สินที่ใช้ในการประกอบธุรกิจ

### ทรัพย์สินของบริษัทฯ และบริษัทย่อย

มูลค่าทางบัญชีสุทธิของที่ดิน อาคาร อุปกรณ์ และสิทธิการเช่า ของบริษัทฯ และบริษัทย่อย ณ วันที่ 31 ธันวาคม 2566 มีรายละเอียดดังนี้

(หน่วย : ล้านบาท)

รายการ	ลักษณะกรรมสิทธิ์	มูลค่าตามบัญชีสุทธิ	ภาวะค้ำประกันการกู้เงิน
ที่ดิน	เจ้าของ	953.05	หมายเหตุประกอบงบการเงิน ข้อ 21 และ ข้อ 36
อาคาร	เจ้าของ	707.76	
ค่าตกแต่งอาคาร	เจ้าของ	4.93	-
เครื่องใช้สำนักงาน	เจ้าของ	51.98	-
ยานพาหนะ	เจ้าของ	1.32	-
งานระหว่างก่อสร้าง	เจ้าของ	26.43	-
สิทธิการเช่าที่ดิน	สิทธิการใช้พื้นที่	13.23	-
สิทธิการเช่าอาคาร	สิทธิการใช้พื้นที่	8.80	-
รวม		1,767.50	-

**สินทรัพย์ของบริษัทฯ และบริษัทย่อย** ที่สำคัญประกอบด้วย ที่ดิน อาคาร อุปกรณ์ และสิทธิการเช่า ซึ่งมีรายละเอียดดังต่อไปนี้

1. บริษัทฯ มีสัญญาเช่าสำนักงาน และสัญญาบริการ ที่อาคารอินเทลลิงค์ ทาวเวอร์ บางนา ตั้งอยู่เลขที่ 1858/87-90 ถ.เทพรัตน แขวงบางนาใต้ เขตบางนา กรุงเทพฯ จำนวน 1 ฉบับ โดยมีสัญญาตั้งแต่ 1 มีนาคม 2565 ถึง 28 กุมภาพันธ์ 2568 ซึ่งสัญญามีอายุ 3 ปี และมีสิทธิ์ต่ออายุได้คราวละ 3 ปี

2. บริษัทฯ มีสัญญาเช่าพื้นที่ และสิทธิการเช่าในศูนย์การค้า เพื่อเป็นที่ตั้งสาขา รวมทั้งสิ้น 220 สาขา มีอายุสัญญาเช่าอยู่ระหว่าง 3 เดือน ถึง 11 ปี 9 เดือน สัญญาเช่าพื้นที่สามารถต่อสัญญาได้คราวละ 3 ปี โดยทั่วไป บริษัทฯ มีการทำสัญญาชำระค่าเช่าพื้นที่ 2 ลักษณะ คือ คิดค่าเช่าจากอัตราร้อยละของมูลค่าขายของแต่ละสาขา ซึ่งอัตราร้อยละดังกล่าวขึ้นอยู่กับข้อตกลงในสัญญาที่ตกลงระหว่างกัน และคิดค่าเช่าในอัตราคงที่ สำหรับสิทธิการเช่ามีมูลค่าเท่ากับ 48.86 ล้านบาท

3. ณ วันที่ 31 ธันวาคม 2566 และ 2565 สิทธิการเช่าที่ดินทั้งจำนวนเป็นค่าใช้จ่ายประโยชน์จากที่ดินตามสัญญาเช่าที่ดินของบริษัทย่อย และมีการเช่าที่ดินจากบุคคลที่เกี่ยวข้องกัน โดยเช่าจากผู้ถือหุ้นของบริษัทย่อยรวม 4 สัญญา จำนวน 31.33 ล้านบาท มีระยะเวลาเช่า 29 - 49 ปี พื้นที่ประมาณ 11 ไร่ 279 ตารางวา และเช่าที่ดินจากกรรมการ 1 สัญญา จำนวน 15.62 ล้านบาท มีระยะเวลาเช่า 30 ปี พื้นที่ประมาณ 4 ไร่ 70 ตารางวา เพื่อใช้ประกอบธุรกิจสถานศึกษา

**สินทรัพย์ไม่มีตัวตนของบริษัท** สินทรัพย์ที่ไม่มีตัวตนที่สำคัญ ณ 31 ธันวาคม 2566 ประกอบด้วยสัญญาลิขสิทธิ์ ดังนี้

- จำนวนสัญญาลิขสิทธิ์ในประเทศ จำนวน 1,680 ฉบับ
- จำนวนสัญญาลิขสิทธิ์ต่างประเทศ จำนวน 1,534 ฉบับ
- เครื่องหมายการค้า และเครื่องหมายบริการ จำนวน 31 เครื่องหมาย \*
- เครื่องหมายการค้า และเครื่องหมายบริการที่อยู่ระหว่างการพิจารณาขอจดทะเบียน "ไม่มี"

**หมายเหตุ :** \* การจดทะเบียนเครื่องหมายการค้าและเครื่องหมายบริการมีอายุ 10 ปี นับแต่วันจดทะเบียนและอาจต่ออายุได้ทุก 10 ปี

## นโยบายการลงทุนในบริษัทย่อย และบริษัทร่วม

บริษัทฯ มีนโยบายการลงทุนในบริษัทย่อยและบริษัทร่วมที่ประกอบธุรกิจที่เกี่ยวข้องกับกิจการเป็นหลัก เพื่อเป็นการสนับสนุน และเกื้อกูลการดำเนินงานของบริษัทฯ ทั้งนี้ในการบริหารงานของบริษัทย่อย และบริษัทร่วม บริษัทฯ ได้มอบหมายให้ผู้บริหาร หรือคณะกรรมการบริษัทฯ ที่มีความรู้ความเข้าใจเกี่ยวกับธุรกิจดังกล่าว เข้าไปทำหน้าที่ในการบริหารงาน ในฐานะตัวแทนของบริษัทฯ ทั้งนี้ ณ วันที่ 31 ธันวาคม 2566 บริษัทฯ มีเงินลงทุนในบริษัทย่อย และบริษัทร่วมดังนี้

ชื่อ	ความสัมพันธ์	ประเภทกิจการ	ทุนชำระแล้ว (ล้านบาท)	สัดส่วนการถือครองหุ้น (%)
บริษัท เพลินพัฒนา จำกัด	บริษัทย่อย	สถาบันการศึกษาเอกชน (โดยดำเนินกิจการ โรงเรียนเพลินพัฒนา)	151.85	48.97
บริษัท เอ็ม แอนด์ อี จำกัด	บริษัทร่วม	สำนักพิมพ์ผู้ผลิตวารสาร และหนังสือสำหรับวิศวกร	0.40	25.00

## โครงสร้างการถือหุ้น

ในปี พ.ศ. 2527 บริษัทฯ เข้าไปถือหุ้นร้อยละ 25 ในบริษัท เอ็ม แอนด์ อี จำกัด ซึ่งมีทุนชำระแล้วเท่ากับ 400,000 บาท บริษัท เอ็ม แอนด์ อี จำกัด ประกอบธุรกิจเป็นสำนักพิมพ์ โดยเป็นผู้ผลิตวารสารเทคนิค วารสาร EC และผลิตหนังสือวิชาชีพด้านวิศวกรรมศาสตร์ และมอบหมายให้บริษัทฯ เป็นผู้จัดจำหน่ายหนังสือให้

บริษัทฯ เข้าถือหุ้นร้อยละ 99.93 ในบริษัท ซีเอ็ดบุ๊คเซ็นเตอร์ จำกัด (จัดตั้งขึ้นเมื่อวันที่ 11 พฤษภาคม พ.ศ. 2544) ซึ่งมีทุนรับชำระแล้วเท่ากับ 100,000 บาท แต่ไม่ได้ดำเนินธุรกิจใดๆ เพราะมีวัตถุประสงค์เพื่อป้องกันบุคคลอื่นนำชื่อ ซีเอ็ดบุ๊คเซ็นเตอร์ ไปจดทะเบียนจัดตั้งบริษัทใหม่ ซึ่งอาจทำให้เกิดความเข้าใจผิด คิดว่าเป็นกิจการเดียวกันเท่านั้น และต่อมาในปี พ.ศ. 2556 บริษัทฯ ได้เพิ่มสัดส่วนของการถือหุ้นในบริษัท ซีเอ็ดบุ๊คเซ็นเตอร์ จำกัด เป็นร้อยละ 99.99 ซึ่งมีทุนรับชำระแล้วเท่ากับ 1,000,000 บาท ต่อมาบริษัทฯ ได้ยกเลิกร่วมทุน และบริษัทฯ ได้จดทะเบียนเลิกกับกระทรวงพาณิชย์แล้วเมื่อวันที่ 21 ธันวาคม 2562 โดยชำระบัญชีเสร็จสิ้นแล้วเมื่อวันที่ 20 มิถุนายน 2562

ในปี พ.ศ. 2546 บริษัทฯ เข้าถือหุ้นร้อยละ 28.75 ในบริษัท เพลินพัฒนา จำกัด (จัดตั้งขึ้นเมื่อวันที่ 25 กันยายน พ.ศ. 2545) ซึ่งมีทุนชำระเต็มมูลค่า เท่ากับ 80,000,000 บาท ต่อมาในปี พ.ศ. 2548 บริษัทฯ ได้เพิ่มสัดส่วนการถือหุ้นเป็นร้อยละ 48.82 จากทุนจดทะเบียนและทุนชำระแล้วจำนวน 170,000,000 บาท และได้ดำเนินการลดทุนจดทะเบียนและทุนชำระแล้ว คงเหลือเป็นจำนวน 169,475,500 บาท คิดเป็นสัดส่วนการถือหุ้นร้อยละ 48.97 ซึ่งในปี พ.ศ. 2552 เป็นต้นมา บริษัทฯ ได้นำงบการเงินของบริษัท เพลินพัฒนา จำกัด (บริษัทย่อย) มารวมในการจัดทำงบการเงินรวมด้วยการมีส่วนร่วมในการกำกับดูแลการดำเนินงานนี้ ต่อมาเมื่อวันที่ 18 พฤษภาคม 2560 บริษัท เพลินพัฒนา จำกัด ได้ลดทุนจดทะเบียนจาก 169,475,500 บาท มูลค่าหุ้นละ 10 บาท เป็น 151,850,500 บาท มูลค่าหุ้นละ 8.96 บาท

โดยบริษัท เพลินพัฒนา จำกัด ประกอบกิจการโรงเรียนในนาม โรงเรียนเพลินพัฒนา ซึ่งตั้งอยู่บนถนนพุทธมณฑล สาย 2 เปิดสอนในระดับตั้งแต่เตรียมอนุบาล จนถึงมัธยมศึกษาปีที่ 6 โดยเริ่มเปิดรับนักเรียนอย่างเป็นทางการ

ในปีการศึกษา 2547 ซึ่งถือเป็นการรวมตัวครั้งสำคัญของผู้ที่รักงานการศึกษากว่า 70 คน จากกลุ่มต่างๆ ได้แก่ พ่อแม่ ผู้ปกครอง คุณครู นักวิชาการ ผู้บริหารโรงเรียน ร่วมกับองค์กรเอกชนที่มีบทบาทสำคัญในสถาบันครอบครัวและการศึกษา เพื่อสร้างสรรค์โรงเรียนต้นแบบแนวคิดใหม่ ที่สามารถสร้างเยาวชนที่มีคุณภาพให้กับประเทศ

ในปี พ.ศ. 2556 บริษัทฯ เข้าถือหุ้นร้อยละ 60.00 ในบริษัท เบสแล็บ จำกัด (จัดตั้งขึ้นเมื่อวันที่ 22 เมษายน พ.ศ. 2556) ซึ่งมีทุนชำระแล้วเท่ากับ 250,000 บาท โดยบริษัท เบสแล็บ จำกัด เป็นบริษัทที่ดำเนินธุรกิจให้คำปรึกษา การจัดหา จำหน่ายเกี่ยวกับซอฟต์แวร์ และให้คำปรึกษา การพัฒนา การออกแบบ และการจำหน่ายซอฟต์แวร์และฮาร์ดแวร์ที่พัฒนาขึ้นเอง ต่อมาบริษัทฯ ได้ยกเลิกร่วมทุน และบริษัทฯ ได้จดทะเบียนเลิกกับกระทรวงพาณิชย์แล้ว เมื่อวันที่ 20 กรกฎาคม 2566 โดยชำระบัญชีเสร็จสิ้นแล้วเมื่อวันที่ 21 กันยายน 2566

### โครงสร้างการถือหุ้น บริษัท ซีเอ็ดยูเคชั่น จำกัด (มหาชน) บริษัทย่อย และบริษัทร่วม

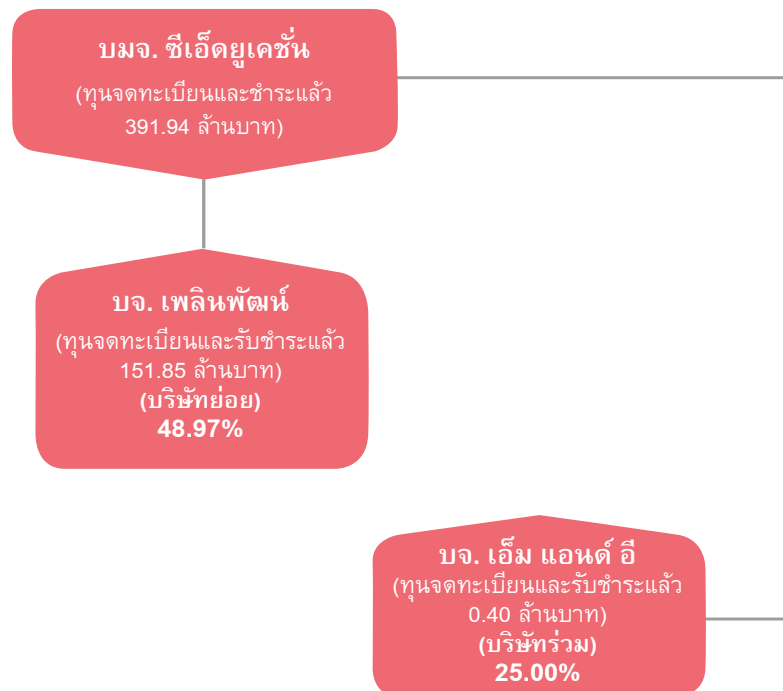

## ผู้ถือหุ้น

(ก) รายชื่อกลุ่มผู้ถือหุ้นที่ถือหุ้นสูงสุด 10 รายแรก โดยรวมจำนวนหุ้นที่ถือโดยนับรวมผู้ที่เกี่ยวข้องตามมาตรา 258 แห่งพระราชบัญญัติหลักทรัพย์และตลาดหลักทรัพย์ พ.ศ. 2535 และผู้ถือหุ้นที่อยู่ภายใต้มาตราดังกล่าว และผู้ถือหุ้นที่อยู่ภายใต้ผู้มีอำนาจควบคุม (ถ้ามี) ข้อมูล ณ วันที่ 7 มีนาคม 2567 (วันปิดสมุดทะเบียนครั้งล่าสุดของบริษัทฯ) มีดังนี้

ลำดับ	ชื่อผู้ถือหุ้น	จำนวนหุ้น	% ของทุนที่ชำระแล้ว
1	กลุ่มครอบครัวจุฬางกูร	244,401,112	62.36
	นายทวีฉัตร จุฬางกูร	97,950,000	24.99
	นายวุฒิภุมิ จุฬางกูร	51,550,512	13.15
	นางหทัยรัตน์ จุฬางกูร	50,229,300	12.81
	นางฉวีพร จุฬางกูร	44,671,300	11.40
2	กลุ่มครอบครัวภูววรรณ	25,214,456	6.43
	นางสาวนวรรณ ภูววรรณ	8,230,973	2.10
	นางสาวฉวีญา ภูววรรณ	7,343,919	1.87
	นายฉวี ภูววรรณ	6,715,340	1.71
	รศ. ยืน ภูววรรณ	1,843,538	0.47
	นางวรรณภา ภูววรรณ	1,080,686	0.28
3	DBS BANK LTD. AC DBS NOMINEES-PB CLIENTS	18,377,800	4.69
4	นายพงษ์ศักดิ์ ศิวะภัทรกำพล	13,129,518	3.35
5	กลุ่มครอบครัวสิริรัฐกุล	10,279,857	2.62
	นางวรรณวิมล สิริรัฐกุล	5,141,188	1.31
	นายไพรัช สิริรัฐกุล	2,910,310	0.74
	นายวิทวัส สิริรัฐกุล	1,390,879	0.35
	นางสาวพัชรวรรณ สิริรัฐกุล	837,480	0.21
6	นายรัชชัย โชติสรยุทธ์	9,505,082	2.43
7	นายรัชพล ปิติสุขदानนท์	6,843,524	1.75
8	UOB KAY HIAN PRIVATE LIMITED	5,000,000	1.28
9	นายหนที รงคริตนะกุล	2,620,000	0.67
10	นายมงคล ปุณณรัตน์กุล	2,152,000	0.55
	รวม	337,523,289	86.12

หมายเหตุ : - ทุนที่เรียกชำระแล้ว ณ วันที่ 7 มีนาคม พ.ศ. 2567 (วันปิดสมุดทะเบียนครั้งล่าสุดของบริษัทฯ) เท่ากับ 391,944,418 บาท

- ผู้ลงทุนสามารถดูข้อมูลผู้ถือหุ้นที่เป็นปัจจุบันได้จากเว็บไซต์ของบริษัทฯ ก่อนการประชุมผู้ถือหุ้นประจำปี

## การกระจายการถือหุ้น

การกระจายการถือหุ้น ณ วันที่ 7 มีนาคม พ.ศ. 2567 (วันปิดสมุดทะเบียนครั้งสุดท้าย)

รายการ	การถือครองหลักทรัพย์						รวม		
	บุคคลธรรมดา			นิติบุคคล					
	จำนวน ราย	จำนวน หุ้น	%	จำนวน ราย	จำนวน หุ้น	%	จำนวน ราย	จำนวน หุ้น	%
ผู้ถือหลักทรัพย์ สัญชาติไทย	2,776	366,219,253	93.44	7	2,074,379	0.53	2,783	368,293,632	93.97
ผู้ถือหลักทรัพย์ สัญชาติต่างดาว	5	63,015	0.01	3	23,587,771	6.02	8	23,650,786	6.03
รวม	2,781	366,282,268	93.45	10	25,662,150	6.55	2,791	391,944,418	100.00

(ข) ผู้ถือหุ้นรายใหญ่โดยพฤติการณ์ที่มีอิทธิพลต่อการกำหนดนโยบายการจัดการ หรือการดำเนินงานของบริษัทฯ อย่างมีนัยสำคัญ คือ ดร. วุฒิภูมิ จุฬางกูร กรรมการ กรรมการสรรหาและพิจารณาผลตอบแทนและเป็นกรรมการผู้มีอำนาจลงนาม ร่วมกับกรรมการอีก 2 ท่าน และให้กรรมการสองในสามคนนี้ลงลายมือชื่อร่วมกัน

## จำนวนทุนจดทะเบียนและทุนชำระแล้ว

### หลักทรัพย์ของบริษัทฯ

ชื่อหลักทรัพย์	: SE-ED : บริษัท ซีอีดียูเคชั่น จำกัด (มหาชน)
ตลาด	: SET
กลุ่มอุตสาหกรรม	: บริการ
หมวดธุรกิจ	: สื่อและสิ่งพิมพ์
วันที่เข้าซื้อขายวันแรก	: 22 ส.ค. 2534
ทุนจดทะเบียน	: 391,944,529 บาท หุ้นสามัญ มูลค่าหุ้นละ 1 บาท
ทุนชำระแล้ว	: 391,944,418 บาท หุ้นสามัญ มูลค่าหุ้นละ 1 บาท

หน่วย : บาท

	2566	2565	2564
ทุนจดทะเบียน :	391,944,529	391,944,529	391,944,529
มูลค่าที่ตราไว้ :	1	1	1
ทุนเรียกชำระแล้ว :			
ทุนเรียกชำระแล้ว ณ วันต้นงวด	391,944,418	391,944,418	391,944,418
ทุนเรียกชำระแล้ว ณ วันสิ้นงวด	391,944,418	391,944,418	391,944,418
ส่วนเกินมูลค่าหุ้น :			
ส่วนเกินมูลค่าหุ้น ณ วันต้นงวด	149,420,557	149,420,557	149,420,557
ส่วนเกินมูลค่าหุ้น ณ วันสิ้นงวด	149,420,557	149,420,557	149,420,557

## หลักทรัพย์ของบริษัทย่อย (บริษัท เพลินพัฒน์ จำกัด)

หน่วย : บาท

	2566	2565	2564
ทุนจดทะเบียน :	181.85	181.85	181.85
มูลค่าที่ตราไว้ (บาท/หุ้น) :	8.96	8.96	8.96
ทุนเรียกชำระแล้ว :	151.85	151.85	151.85
สัดส่วนเงินลงทุน (%) :	48.97	48.97	48.97

## นโยบายการจ่ายเงินปันผล

### นโยบายการจ่ายเงินปันผลของบริษัทฯ

บริษัทฯ มีนโยบายจ่ายเงินปันผลไม่น้อยกว่าร้อยละ 50 ของกำไรสุทธิหลังหักภาษีเงินได้นิติบุคคลของงบการเงินเฉพาะกิจการ อย่างไรก็ตาม การพิจารณาจำนวนเงินปันผลดังกล่าวอาจมีการเปลี่ยนแปลงได้ โดยจะขึ้นอยู่กับผลการดำเนินงาน ฐานะการเงิน สภาพคล่อง ความจำเป็นในการใช้เงินทุนหมุนเวียนในการดำเนินงาน แผนการลงทุน และการขยายธุรกิจในอนาคต ความเหมาะสม และปัจจัยอื่นๆ ที่เกี่ยวข้องกับการดำเนินงาน และการบริหารงานของบริษัทฯ โดยการดำเนินการดังกล่าวจะต้องก่อให้เกิดประโยชน์สูงสุดต่อผู้ถือหุ้นตามที่คณะกรรมการบริษัทเห็นสมควร เมื่อคณะกรรมการบริษัท มีมติเห็นชอบให้จ่ายเงินปันผลประจำปีแล้ว จะต้องนำเสนอขออนุมัติต่อที่ประชุมผู้ถือหุ้น เว้นแต่เป็นการจ่ายเงินปันผลระหว่างกาล ให้คณะกรรมการบริษัทฯ มีอำนาจอนุมัติให้จ่ายเงินปันผลได้ แล้วให้รายงานให้ที่ประชุมผู้ถือหุ้นทราบในการประชุมคราวต่อไป



## นโยบายการจ่ายเงินปันผลของบริษัทย่อย (บริษัท เพลินพัฒน จำกัด)

ในการพิจารณาจ่ายเงินปันผลจะกระทำได้ เมื่อบริษัทฯ ได้จัดสรรกำไรสุทธิประจำปีส่วนหนึ่งไว้เป็นทุนสำรองไม่น้อยกว่าร้อยละ 5 ของกำไรสุทธิประจำปี หักด้วยยอดเงินขาดทุนสะสมยกมา (ถ้ามี) จนกว่าทุนสำรองนี้จะมีจำนวนไม่น้อยกว่าร้อยละ 10 ของทุนจดทะเบียน และมีให้แบ่งเงินปันผลจากเงินประเภทอื่นนอกจากเงินกำไร และกรณีที่บริษัทมีผลขาดทุนสะสมอยู่ ห้ามมิให้แบ่งเงินปันผล โดยเงินปันผลจะแบ่งตามจำนวนหุ้น หุ้นละเท่าๆ กัน อย่างไรก็ตาม คณะกรรมการอาจจ่ายเงินปันผลระหว่างกาลให้แก่ผู้ถือหุ้นได้เป็นครั้งคราว เมื่อเห็นว่าบริษัทฯ มีผลกำไรสมควรพอที่จะทำเช่นนั้น และรายงานให้ที่ประชุมทราบในการประชุมคราวต่อไป โดยการจ่ายเงินปันผลให้กระทำภายใน 1 เดือนนับแต่วันที่ประชุมผู้ถือหุ้น หรือคณะกรรมการลงมติแล้วแต่กรณี

นอกจากนี้ ตามพระราชบัญญัติโรงเรียนเอกชน พ.ศ. 2550 มาตรา 45 ได้ระบุว่า ผลกำไรที่ได้จากการดำเนินกิจการของโรงเรียนในระบบในแต่ละปี ให้คณะกรรมการจัดสรร ดังต่อไปนี้

- 1) ให้โรงเรียนในระบบที่ได้รับการอุดหนุนจากรัฐจัดสรรเงินจากผลกำไรเข้ากองทุนส่งเสริมโรงเรียนในระบบตามที่คณะกรรมการกำหนด ซึ่งต้องไม่เกินร้อยละสาม
- 2) จัดสรรเข้ากองทุนสำรองไม่น้อยกว่าร้อยละสิบ
- 3) จัดสรรให้แก่ผู้รับใบอนุญาตไม่เกินร้อยละสิบ
- 4) ในกรณีที่ไม่มีกองทุนอื่น ให้จัดสรรกำไรส่วนที่เหลือเข้ากองทุนอื่นนั้น ในกรณีที่ไม่มีกองทุนอื่นให้จัดสรรกำไรส่วนที่เหลือเข้ากองทุนสำรอง

### การจ่ายเงินปันผลของบริษัทฯ ในช่วงระยะเวลา 3 ปี มีดังนี้

รายละเอียดการจ่ายเงินปันผล	ปี 2566*	ปี 2565	ปี 2564
1. กำไรสุทธิ (ขาดทุน)	24,778,106	2,362,875	(60,552,473)
2. จำนวนหุ้น	391,944,418	391,944,418	391,944,418
3. เงินปันผลจ่ายอัตราต่อหุ้น	งดจ่าย	งดจ่าย	งดจ่าย
4. รวมจำนวนปันผลจ่ายทั้งสิ้น	-	-	-

**หมายเหตุ :** \* ที่ประชุมคณะกรรมการบริษัทฯ ครั้งที่ 2/2567 ได้มีมติอนุมัติและเห็นสมควรนำเสนอที่ประชุมใหญ่สามัญผู้ถือหุ้นประจำปี เพื่อพิจารณาอนุมัติ งดจ่ายปันผลสำหรับผลการดำเนินงาน ประจำปี 2566 โดยยังรอการพิจารณาอนุมัติจากที่ประชุมใหญ่สามัญผู้ถือหุ้นประจำปี พ.ศ. 2567 ในวันที่ 25 เมษายน 2567

# การบริหารจัดการความเสี่ยง

คณะกรรมการ บริษัท ซีอีดียูเคชั่น จำกัด (มหาชน) ตระหนักดีถึงความรับผิดชอบในการดูแลให้มีการกำกับกิจการที่ดี เพื่อให้เกิดประโยชน์สูงสุดแก่ผู้ถือหุ้นของบริษัทฯ โดยจัดให้มีการบริหารจัดการความเสี่ยงในธุรกิจที่ดำเนินการปัจจุบันอย่างเป็นระบบ และต่อเนื่อง ทำให้ปัจจัยความเสี่ยงในด้านต่างๆ ได้รับการควบคุมให้อยู่ในระดับที่ยอมรับได้ อาทิ ความเสี่ยงทางด้านธุรกิจ ความเสี่ยงทางด้านดำเนินงาน ความเสี่ยงทางการเงิน ความเสี่ยงทางด้านกฎระเบียบ และกฎหมาย เป็นต้น

คณะกรรมการบริษัทฯ จึงได้มอบหมายให้คณะกรรมการตรวจสอบ เป็นผู้กำกับดูแลการบริหารความเสี่ยง ซึ่งได้มีการจัดตั้งคณะกรรมการบริหารความเสี่ยงระดับจัดการ ประกอบด้วยผู้บริหารระดับสูงของบริษัทฯ และให้รายงานต่อคณะกรรมการตรวจสอบ เพื่อให้มั่นใจว่า บริษัทฯ มีการบริหารจัดการความเสี่ยง อย่างเหมาะสม และอยู่ในระดับที่ยอมรับได้ อย่างไรก็ตาม บริษัทฯ ยังมีปัจจัยเสี่ยงที่อาจจะเกิดขึ้น และมีผลกระทบต่อบริษัทฯ และผู้มีส่วนได้ส่วนเสียที่ควรพิจารณา ดังนี้

## ปัจจัยความเสี่ยง ที่มีผลต่อการดำเนินธุรกิจ

### ความเสี่ยงทางการดำเนินงาน

#### • ความเสี่ยงจากข้อขัดข้องของสถานที่ดำเนินงานที่สำคัญ

• **ศูนย์กระจายสินค้า และคลังสินค้า** หนังสือที่บริษัทฯ ผลิตทั้งหมด และสินค้าที่รับจัดจำหน่ายของบริษัทฯ จะถูกจัดเก็บเข้าคลังสินค้าซึ่งมีเพียงแห่งเดียวที่ถนนบางนา-ตราด กม.21 แล้วจึงดำเนินการกระจายเข้าสู่ร้านซีอีดียูเคชั่นเตอร์ ร้านหนังสือทั่วไป และสถาบัน ดังนั้นคลังสินค้าจึงเป็นปัจจัยหนึ่งที่มีความสำคัญต่อการดำเนินธุรกิจของบริษัทฯ

• **โรงเรียนเพลินพัฒนา** ถือเป็นปัจจัยสำคัญในการดำเนินงานของบริษัทฯ ปัจจุบันบริษัทฯ ย่อย ซึ่งประกอบกิจการโรงเรียนเพลินพัฒนา ตั้งอยู่บนถนนพุทธมณฑลสาย 2 ในพื้นที่กว่า 35 ไร่ โดยเช่าที่ดิน 15 ไร่จากผู้ถือหุ้นของบริษัทฯ ย่อย รวม 4 สัญญา มูลค่า 31.33 ล้านบาท และมีระยะเวลาเช่า 29-49 ปี เพื่อใช้ประกอบธุรกิจสถานศึกษา โดยมีข้อตกลงว่าในระหว่างที่สัญญานี้มีผลบังคับ ผู้ให้เช่าสัญญาว่าจะไม่ขายที่ดินที่เช่าให้แก่บุคคลใดๆ โดยไม่ได้รับความยินยอมจากบริษัทฯ ย่อย และหากผู้ให้เช่ามีความจำเป็นอย่างถึงที่สุดอันมีอาจหาทางอื่นได้ ผู้ให้เช่าสัญญาว่าจะเสนอขายให้แก่บริษัทฯ ย่อยก่อนในราคาเช่นเดียวกับที่เสนอขายแก่บุคคลภายนอก และหากบริษัทฯ ย่อยไม่ตอบรับข้อเสนอภายใน 60 วัน นับแต่วันที่ได้รับคำเสนอก็ให้ผู้ให้เช่า ตกลงขายให้แก่บุคคลภายนอกได้ อย่างไรก็ตามบริษัทฯ ย่อยอยู่ในระหว่างการพิจารณาเพื่อกำหนดเงื่อนไขสัญญาที่เหมาะสมในการทำสัญญาเช่าเพิ่มเติมเกี่ยวกับที่ดินดังกล่าวเพื่อลดความเสี่ยงที่อาจจะเกิดขึ้นในอนาคต

ทั้งนี้บริษัท มีนโยบายชัดเจนในการป้องกัน และสร้างความตระหนักในการกำกับดูแลสถานที่มากกว่าการเกิด ความเสียหายแล้วมาแก้ไขสถานการณ์ ส่วนกรณีความเสี่ยงที่อาจเกิดภัยพิบัติทางธรรมชาติ อุบัติเหตุ หรือจากเหตุอื่น ที่ไม่แน่นอนเกิดขึ้นได้ ย่อมมีผลกระทบต่อการดำเนินธุรกิจของบริษัท และบริษัทย่อย แต่อย่างไรก็ตาม บริษัท และ บริษัทย่อย ได้ทำประกันความเสียหายของทรัพย์สิน และสินค้าของบริษัท ไว้อย่างครอบคลุม และมีการปรับเปลี่ยน วงเงินประกันภัยให้สอดคล้องกับมูลค่าของทรัพย์สินอย่างสม่ำเสมอ

นอกจากนั้น บริษัท พัฒนาระบบการทำงานสำรอง เพื่อให้สามารถทำงานทดแทนได้ในกรณีที่ระบบของคลัง สินค้าเกิดการขัดข้องใดๆ รวมทั้งความพร้อมในการเปิดคลังสินค้าชั่วคราว เพื่อทำหน้าที่รับสินค้าจากสำนักพิมพ์ และผู้จัดจำหน่าย ส่งผ่านไปยังสาขาทั่วประเทศได้

• **ความเสี่ยงจากเหตุเพลิงไหม้ และไฟฟ้าขัดข้อง** ในธุรกิจด้านสื่อ และสิ่งพิมพ์ ทรัพย์สิน และสินค้า ของบริษัท อาจเสียหายหรือชำรุดได้โดยง่าย จากเหตุภัยในด้านต่างๆ ซึ่งอาจส่งผลกระทบต่อการทำงาน ของบริษัท อย่างไรก็ดี แม้บริษัท และบริษัทย่อย จะได้ทำประกันภัยไว้อย่างครอบคลุม แต่บริษัท ก็ยังได้ตระหนัก ถึงความสำคัญของเหตุดังกล่าวอยู่เสมอ จึงได้มีการปรับปรุงมาตรการป้องกันภัยต่างๆ ไว้อย่างต่อเนื่อง

ความเสี่ยงจากเหตุเพลิงไหม้ ศูนย์กระจายสินค้า และคลังสินค้าแห่งใหม่ ได้ติดตั้งระบบแจ้งเตือนสัญญาณ เพลิงไหม้อัตโนมัติ (Fire Alarm) และระบบดับเพลิงอัตโนมัติ (Sprinkler) บนหลังคาของอาคารเก็บสินค้า และระหว่าง ชั้นวางสินค้า เพื่อลดความรุนแรง ป้องกันการลุกลามของไฟ นอกจากนี้บริษัท จัดให้มีการฝึกอบรมประจำปีในเรื่อง การดับเพลิงขั้นต้น และเรื่องการซ้อมอพยพหนีไฟให้กับพนักงาน พร้อมจัดทำคู่มือแผนป้องกัน และระบับอัคคีภัย โดยครอบคลุมขั้นตอนการปฏิบัติงาน กำหนดตัวบุคคล และทีมงานรับผิดชอบชัดเจน เมื่อเกิดเหตุการณ์

ความเสี่ยงจากระบบไฟฟ้าขัดข้อง จัดให้มีระบบไฟฟ้าสำรองในกรณีที่เกิดเหตุขัดข้อง เพื่อลดผลกระทบจาก การหยุดปฏิบัติงาน และจัดให้มีระบบซ่อมบำรุงเชิงป้องกัน (Preventive Maintenance) หม้อแปลงไฟฟ้า ตู้ควบคุม ไฟฟ้า และเครื่องสำรองไฟฟ้า

• **ความเสี่ยงจากระบบเทคโนโลยีสารสนเทศ และข้อขัดข้องระบบคอมพิวเตอร์** ในปัจจุบันการนำระบบ เทคโนโลยีสารสนเทศ และคอมพิวเตอร์ เข้ามาใช้เป็นเครื่องมือสำคัญในการดำเนินงานให้ทันต่อการแข่งขันทางธุรกิจ นั้น ย่อมต้องเพิ่มการบริหารความเสี่ยงในด้านการรักษาความปลอดภัย และป้องกันระบบงานที่สำคัญให้สามารถดำเนิน ไปทางสม่ำเสมอ ต่อเนื่อง เพื่อให้สามารถดำเนินธุรกิจได้อย่างมีประสิทธิภาพ

ดังนั้นบริษัท จึงกำหนดให้มีนโยบายกำกับดูแลระบบสารสนเทศ และแนวทางการปฏิบัติในการใช้งาน การควบคุม การป้องกันรักษาความปลอดภัย และการให้ความรู้เกี่ยวกับเทคโนโลยี และดิจิทัล สร้างความตระหนัก ู้ รับผิดชอบการใช้สื่อสังคมออนไลน์ การละเมิดกฎหมายเกี่ยวกับการใช้คอมพิวเตอร์ กับพนักงานอย่างต่อเนื่อง เพื่อลดผลกระทบจากความผิดพลาด หรือขัดข้องของระบบคอมพิวเตอร์ และระบบข้อมูลสารสนเทศทั้งที่สาขา คลังสินค้า สำนักงานใหญ่ และบริษัทย่อย

นอกจากนั้น บริษัท และบริษัทย่อย ได้พัฒนาระบบทั้งหมดให้มีศักยภาพในการทำงานทดแทนได้ทันที (High Availability) ซึ่งเป็นระบบที่มีขีดความสามารถในการรองรับปริมาณรายการซื้อขาย (Transaction) ที่มากขึ้น ครอบคลุม ถึงระบบการป้องกันไวรัส และรองรับปริมาณการเข้าเยี่ยมชมเว็บไซต์มากขึ้น อย่างไรก็ดี พัฒนาการทางเทคโนโลยี มีการเปลี่ยนแปลงอย่างรวดเร็ว ส่งผลให้บริษัท ต้องพัฒนาระบบเครือข่ายทั้งหมดอย่างต่อเนื่อง เพื่อให้มีเสถียรภาพ และสามารถรองรับการขยายตัวของธุรกิจใหม่ได้ โดยในปี 2555 บริษัท ทำการเปลี่ยนระบบเครือข่ายเชื่อมโยงจาก MPLS (128/128kbps) (Multiprotocol Label Switching) เป็นระบบ ADSL (1024/512kbps) (Asymmetric Digital Subscriber Line) ทำให้ประสิทธิภาพในการเชื่อมต่อดีขึ้นมาก

- **ความเสี่ยงเกี่ยวกับการขาดแคลนบุคลากรที่เชี่ยวชาญเฉพาะด้าน** บุคลากรที่มีความเชี่ยวชาญ และมีความสามารถเฉพาะด้าน นับเป็นทรัพยากรที่สำคัญที่สุดต่อบริษัทฯ และบริษัทฯ ย่อม ไม่ว่าจะเป็นเรื่องของการผลิตหนังสือ หรือการสรรหาครูชำนาญการพิเศษ ที่มีศักยภาพในการถ่ายทอดองค์ความรู้ให้กับนักเรียน และการสร้างสรรค์ผลงานอื่น ในธุรกิจที่บริษัทฯ และบริษัทฯ ย่อม ดำเนินงาน ซึ่งส่วนใหญ่แล้วแล้วแต่เป็นธุรกิจบุกเบิก

บริษัทฯ จึงมีการทบทวนค่าตอบแทนของพนักงานให้สอดคล้องกับค่าเฉลี่ยของอุตสาหกรรม ไม่ว่าจะเป็นด้านเงินเดือน เงินพิเศษ สวัสดิการต่างๆ จัดฝึกอบรมให้ความรู้กับพนักงาน เพื่อเป็นการเพิ่มศักยภาพ และประสิทธิภาพของบุคลากรอย่างต่อเนื่อง เพื่อให้มีความสามารถทำงานทดแทนกันได้ และจัดทำคู่มือการปฏิบัติงานที่สำคัญ ทำให้พนักงานใหม่สามารถศึกษา ทำความเข้าใจกับงานที่รับมอบหมายได้ง่ายขึ้น

- **ความเสี่ยงจากการเกิดโรคระบาดร้ายแรง** การเกิดโรคระบาดร้ายแรงส่งผลกระทบต่อกำลังซื้อ และเศรษฐกิจโดยรวมของประเทศ ทำให้ร้านซีอีดีบู๊คเซ็นเตอร์ได้รับผลกระทบโดยตรง บริษัทฯ จึงได้เพิ่มช่องทางการขาย และการตลาดออนไลน์ มีการจัดทำแผนเพื่อบริหาร Cash Flow ที่เหมาะสม นอกจากนี้ยังได้สร้างความตระหนัก และให้ความรู้กับพนักงานในการปฏิบัติตามคำแนะนำ หรือประกาศของกระทรวงสาธารณสุข หรือหน่วยงานราชการที่เกี่ยวข้อง

## ความเสี่ยงทางด้านธุรกิจ

- **ความเสี่ยงจากผลิตภัณฑ์อาจถูกสื่ออื่นทดแทน เช่น สื่ออิเล็กทรอนิกส์ e-book และพฤติกรรม การอ่านผ่านสื่อออนไลน์มากขึ้น** บริษัทฯ มีนโยบายในการปรับทิศทางการมุ่งพัฒนา และผลิตผลิตภัณฑ์เนื้อหา Contents แบบ e-book, audiobook ผ่านช่องทางการขายดิจิทัลหลายแห่งแล้ว

บริษัทฯ มีเว็บไซต์ [www.se-ed.com](http://www.se-ed.com) และ SE-ED Application เพื่อเพิ่มช่องทางการขาย และประชาสัมพันธ์ข่าวสารเกี่ยวกับผลิตภัณฑ์ และกิจกรรมการตลาด ให้เข้าถึงผู้บริโภคในสังคมออนไลน์ ได้สะดวก และรวดเร็ว

- **ความเสี่ยงจากบริษัทฯ จัดทำ หรือขายหนังสือที่อาจไปละเมิดลิขสิทธิ์ผู้อื่น** บริษัทฯ มีนโยบายชัดเจน ไม่สนับสนุนการละเมิดลิขสิทธิ์ ดังนั้นในกรณีหนังสือแปลจากภาษาต่างประเทศ จะทำการตรวจสอบกับต้นฉบับกับสำนักพิมพ์เจ้าของลิขสิทธิ์ว่ามีลิขสิทธิ์ถูกต้อง และไม่มีการทับซ้อนลิขสิทธิ์การแปลภายในประเทศ พร้อมทั้งมีหนังสือยืนยันว่าได้รับอนุญาตจากเจ้าของข้อมูล หรือรูปภาพแล้ว

นอกจากนี้ยังกำหนดให้ผู้เขียน หรือเจ้าของหนังสือจัดทำสัญญายืนยันว่าหนังสือที่นำมาให้บริษัทฯ จัดพิมพ์ หรือจัดจำหน่าย หรือรับฝากขาย ไม่ได้มีการละเมิดลิขสิทธิ์ของผู้อื่น

## ความเสี่ยงทางด้านการเงิน

- **ความเสี่ยงจากการเก็บหนี้จำนวนมากจากลูกค้าไม่ได้จนเป็นหนี้สูญ** บริษัทฯ มีนโยบายการกำหนดวงเงินการขายเชื่อให้กับลูกค้า โดยมีการตรวจสอบฐานะการเงินลูกค้า ให้เป็นไปตามหลักเกณฑ์ เงื่อนไขที่กำหนด มีระบบติดตามทวงถามหนี้ และพิจารณาทบทวนสถานะลูกค้า และวงเงินการให้สินเชื่อกับลูกค้า เป็นประจำทุกปี เพื่อปรับเปลี่ยนวงเงินการให้สินเชื่อให้เหมาะสม และสอดคล้องกับสภาพเศรษฐกิจในปัจจุบัน

- **ความเสี่ยงจากการขาดทุนจากอัตราแลกเปลี่ยนเงินตราต่างประเทศจำนวนมาก** จากการที่บริษัทฯ ได้เซ็นสัญญาเป็นตัวแทน จัดจำหน่ายหนังสือเรียนภาษาอังกฤษ (ELT) แต่ผู้เดียวในประเทศไทยให้กับสำนักพิมพ์มหาวิทยาลัยออกซฟอร์ด (Oxford University Press : OUP) และมีสิทธิการขายในประเทศกัมพูชา ลาว พม่า และอินโดนีเซีย ด้วย เพื่อช่วยผลักดันการเรียนรู้ภาษาอังกฤษในประเทศไทย และประเทศข้างเคียง ส่งผลให้บริษัทฯ อาจประสบปัญหาจากความผันผวนของอัตราแลกเปลี่ยน อันเนื่องมาจากภาวะผูกพันที่เกิดจากการซื้อหรือจำหน่ายสินค้าในสกุลเงินตราต่างประเทศ ดังนั้น เพื่อเป็นการลดความเสี่ยงของบริษัทฯ ให้อยู่ในระดับที่เหมาะสม และยอมรับได้ บริษัทฯ จึงมีนโยบายกำหนดให้จัดทำสัญญาซื้อขายเงินตราต่างประเทศล่วงหน้ากับธนาคาร เพื่อป้องกันความเสี่ยงจากอัตราแลกเปลี่ยนฯ และต้องได้รับการอนุมัติจากผู้บริหารระดับสูง

## ความเสี่ยงทางด้านการผลิต

- **ความเสี่ยงเกี่ยวกับการขาดแคลนวัตถุดิบในการผลิตหนังสือ** บริษัทฯ มีแผนการผลิตที่สามารถประมาณการในการใช้วัตถุดิบไว้ล่วงหน้า เพื่อสำรองไว้เป็นสต็อกอย่างเพียงพอต่อระดับการผลิต มีการติดตามทิศทาง แนวโน้มของราคาวัตถุดิบ เพื่อพิจารณาวางแผนจัดซื้อวัตถุดิบได้ในราคา และปริมาณสอดคล้องความต้องการ

# การขับเคลื่อนธุรกิจเพื่อความยั่งยืน

## 1. นโยบาย และเป้าหมายการจัดการด้านความยั่งยืน

บริษัทฯ มีความมุ่งมั่นในการดำเนินธุรกิจการเผยแพร่ความรู้ โดยเน้นการพัฒนาความรู้ความสามารถของคนไทยในสาขาที่จำเป็นต่อการพัฒนาประเทศ และสร้างความเติบโตที่ยั่งยืนภายใต้หลักจริยธรรม และการกำกับดูแลกิจการที่ดี ตลอดจนการมีความรับผิดชอบต่อชุมชน สังคม และสิ่งแวดล้อม โดยคำนึงถึงผลกระทบต่อผู้มีส่วนได้เสีย ภายใต้ห่วงโซ่คุณค่าในการดำเนินธุรกิจ ทั้งนี้บริษัทฯ ได้กำหนดกลยุทธ์การดำเนินงานที่ครอบคลุมทั้ง 3 มิติของการพัฒนาอย่างยั่งยืน คือ เศรษฐกิจ สังคม และสิ่งแวดล้อม โดยมีสาระสำคัญดังนี้

### ด้านเศรษฐกิจ

1. มุ่งมั่นดำเนินธุรกิจตามหลักธรรมาภิบาล ภายใต้การกำกับดูแลที่ดี ดำเนินงานอย่างโปร่งใสเป็นธรรม ตรวจสอบได้ ด้วยความเคารพกฎหมาย และข้อบังคับต่าง ๆ
2. มุ่งพัฒนา และสร้างสรรค์สินค้า และบริการที่มีคุณภาพในเชิงองค์ความรู้ที่หลากหลาย ด้วยเทคโนโลยี และนวัตกรรมด้านดิจิทัล เพื่อเสริมศักยภาพของธุรกิจ และส่งเสริมให้คนไทยเก่งขึ้น
3. ร่วมกับพันธมิตรทั้งในประเทศ และต่างประเทศ เผยแพร่ และพัฒนาองค์ความรู้ที่หลากหลายแขนงในรูปแบบต่างๆ ที่เหมาะกับสังคมไทย พร้อมทั้งสร้างโอกาส และขีดความสามารถในการแข่งขันให้กับคนไทยอย่างต่อเนื่อง

### ด้านสังคม

1. ให้ความสำคัญเรื่องการเคารพสิทธิมนุษยชน ไม่ให้ธุรกิจมีส่วนเกี่ยวข้องกับการละเมิดสิทธิเสรีภาพของบุคคลทั้งทางตรง และทางอ้อม ดูแล และปฏิบัติต่อบุคคลากรอย่างเป็นธรรม รวมถึงการให้ความเสมอภาคเท่าเทียมกันกับพนักงานทุกเพศ
2. ส่งเสริมให้เด็ก ๆ และชุมชนในสังคมไทยที่ด้อยโอกาสได้เข้าถึงแหล่งการเรียนรู้ได้ง่ายมากขึ้นผ่านกิจกรรมต่าง ๆ เช่น การบริจาคหนังสือ และสื่อการเรียนรู้ให้กับโรงเรียนในถิ่นทุรกันดาร เพื่อสร้างนิสัยรักการอ่านให้ติดตัวไปตลอดชีวิต
3. เปิดโอกาสให้ลูกค้าของซีเอ็ด และบุคคลทั่วไปมีส่วนร่วมในการบริจาคที่ร้านซีเอ็ดบูคเซ็นเตอร์ทุกสาขาทั่วประเทศ ผ่านมูลนิธิคนไทยเก่งขึ้น

## ด้านสิ่งแวดล้อม

1. ดำเนินโครงการ และรณรงค์สร้างจิตสำนึกให้แก่พนักงาน เพื่อนุรักษ์ และประหยัดการใช้ทรัพยากร และพลังงานต่างๆ ด้วยความมีประสิทธิภาพ
2. ลดปริมาณการใช้กระดาษ โดยส่งเสริมให้พนักงานจัดเก็บเอกสารสำคัญ หรือข้อมูลทางธุรกิจในรูปแบบของสื่ออิเล็กทรอนิกส์ (e-document)
3. สร้างสรรค์ และสนับสนุนการให้บริการอ่านหนังสือผ่าน e-book, audiobook และ e-library เพื่อลดปริมาณการใช้กระดาษ

## 2. การจัดการด้านผลกระทบต่อผู้มีส่วนได้เสียในห่วงโซ่คุณค่าของธุรกิจ

### 2.1 ห่วงโซ่คุณค่าของธุรกิจ

บริษัทฯ ผู้บริหาร และพนักงานทุกคน มีความมุ่งมั่น (Commitment) และแรงบันดาลใจ (Inspiration) ร่วมกันที่จะทำให้องค์กร ดำเนินธุรกิจอย่างเติบโตไปพร้อมๆ กับสังคมได้อย่างยั่งยืน และอยู่รอดได้ในระยะยาว พร้อมกับสร้างสรรค์นวัตกรรมใหม่ๆ เพื่อตอบสนองภารกิจ “เรามุ่งมั่นที่จะทำให้คนไทยเก่งขึ้น” อย่างจริงจังมาโดยตลอด บริษัทฯ ให้ความสำคัญ และปฏิบัติอย่างเป็นธรรม เคารพสิทธิ และสร้างความเข้าใจกับผู้มีส่วนได้เสีย ซึ่งบริษัทฯ ได้กำหนดออกเป็น 6 กลุ่ม อันได้แก่ ผู้ถือหุ้น พนักงาน ลูกค้า คู่ค้า พันธมิตร ชุมชน และสังคม ที่สามารถสร้างมูลค่าผ่านวงจรห่วงโซ่คุณค่าของธุรกิจตามรายละเอียด ดังนี้

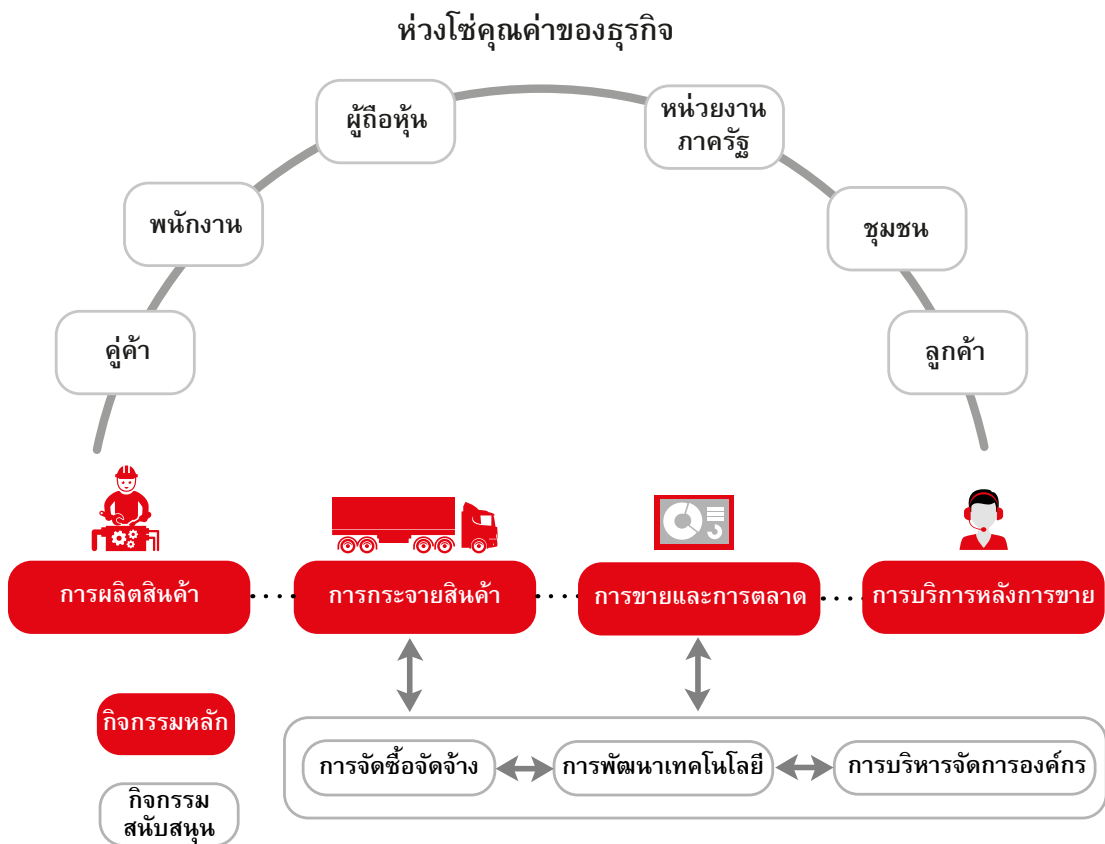



## 2.2 การวิเคราะห์ผู้มีส่วนได้เสียในห่วงโซ่คุณค่าของธุรกิจ

บริษัทฯ ให้ความสำคัญต่อผู้ที่เกี่ยวข้องกับกิจการในห่วงโซ่คุณค่า (Value Chain) ทั้งภายใน และภายนอก เพื่อสร้างความมั่งคั่ง ความมั่นคงทางการเงิน และความยั่งยืนไปด้วยกัน บริษัทฯ จึงกำหนดการดำเนินงานที่มีประสิทธิภาพในการตอบสนองความคาดหวัง และความต้องการของผู้มีส่วนได้เสีย ดังนี้

กลุ่มผู้มีส่วนได้เสีย	ช่องทางการติดต่อ	ความคาดหวัง	การดำเนินงาน
ผู้ถือหุ้น	<ul style="list-style-type: none"> <li>การประชุมผู้ถือหุ้นสามัญประจำปี</li> <li>การรายงานผลประกอบการรายไตรมาสและการรายปี โดยเปิดเผยข้อมูลบนเว็บไซต์ของบริษัทฯ และตลาดหลักทรัพย์</li> <li>ข้อมูลนักลงทุนสัมพันธ์บนเว็บไซต์ของบริษัทฯ</li> <li>हनวนงานักลงทุนสัมพันธ์</li> </ul>	<ul style="list-style-type: none"> <li>ผลประโยชน์ที่ดี</li> <li>ธุรกิจเติบโตอย่างยั่งยืน</li> <li>การกำกับดูแลกิจการที่ดี</li> <li>การบริหารจัดการด้วยความโปร่งใสและเชื่อถือได้</li> <li>การบริหารจัดการความเสี่ยงอย่างมีประสิทธิภาพ</li> </ul>	<ul style="list-style-type: none"> <li>ดำเนินธุรกิจด้วยความโปร่งใส เป็นไปตามธรรมาภิบาล</li> <li>เปิดเผยข้อมูลสำคัญอย่างถูกต้องครบถ้วน</li> </ul>
พนักงาน	<ul style="list-style-type: none"> <li>การรับฟังความเห็น และความต้องการของพนักงานเพื่อรองรับธุรกิจใหม่ของบริษัทฯ</li> <li>การสื่อสารของฝ่ายบริหารทรัพยากรบุคคล</li> <li>การประเมินผลงานประจำปีของพนักงานทุกระดับ</li> </ul>	<ul style="list-style-type: none"> <li>ค่าตอบแทน และสวัสดิการที่เหมาะสม</li> <li>ปฏิบัติอย่างเสมอภาคเท่าเทียม เคารพสิทธิมนุษยชนขั้นพื้นฐาน</li> <li>ความมั่นคง และก้าวหน้าในอาชีพ</li> </ul>	<ul style="list-style-type: none"> <li>การจัดสรรค่าตอบแทนและสวัสดิการที่เหมาะสม</li> <li>จัดหลักสูตรฝึกอบรมส่งเสริม และพัฒนาความรู้พนักงานอย่างต่อเนื่อง</li> <li>รับฟังความเห็น และข้อเสนอแนะเพื่อพัฒนาปรับปรุงอย่างเหมาะสม</li> </ul>
ลูกค้า	<ul style="list-style-type: none"> <li>การสื่อสารทั้ง Online และOffline เกี่ยวกับสินค้าและบริการต่างๆ</li> <li>การพบปะลูกค้าอย่างสม่ำเสมอผ่านร้านหนังสือ และพนักงานขาย</li> <li>ช่องทางในการแนะนำ หรือร้องเรียนผ่าน Customer service หรือ เว็บไซต์</li> </ul>	<ul style="list-style-type: none"> <li>นำเสนอสินค้าและบริการที่ดี มีคุณภาพในราคาที่เป็นธรรม</li> <li>การส่งมอบสินค้าด้วยความรวดเร็ว และตรงเวลา</li> <li>การรักษาความปลอดภัยของข้อมูลส่วนบุคคลอย่างสูง</li> </ul>	<ul style="list-style-type: none"> <li>ส่งมอบสินค้าและบริการที่มีคุณภาพ</li> <li>พัฒนาสินค้าและบริการที่ตอบสนองความต้องการของลูกค้า</li> <li>จัดทำช่องทางเพื่อให้ลูกค้าเสนอแนะ และตอบสนองต่อข้อร้องเรียนได้สะดวก และรวดเร็ว</li> </ul>

กลุ่มผู้มีส่วนได้เสีย	ช่องทางการติดต่อ	ความคาดหวัง	การดำเนินงาน
ลูกค้า	<ul style="list-style-type: none"> <li>• จรรยาบรรณในการดำเนินธุรกิจ</li> <li>• การประชุมร่วมกับลูกค้า</li> <li>• กระบวนการคัดเลือก และการประเมินผลการปฏิบัติงานของลูกค้า</li> <li>• การแจ้งเรื่องการรักษาข้อมูลของลูกค้า</li> </ul>	<ul style="list-style-type: none"> <li>• การดำเนินธุรกิจที่เป็นธรรม โปร่งใส</li> <li>• กระบวนการจัดซื้อจัดจ้างที่สะดวก รวดเร็ว ถูกต้อง</li> <li>• การปฏิบัติงานเป็นไปตามกฎหมาย และระเบียบข้อบังคับที่กำหนด</li> <li>• ความปลอดภัยของข้อมูลส่วนตัว</li> </ul>	<ul style="list-style-type: none"> <li>• จัดทำสัญญาทางธุรกิจ และมีกระบวนการจัดซื้อที่โปร่งใส เป็นธรรม</li> <li>• กำหนดการชำระเงิน ที่ถูกต้อง และตรงตามเวลา</li> <li>• การรักษาความปลอดภัยของข้อมูลของลูกค้าเป็นไปตามกฎหมายกำหนด</li> </ul>
พันธมิตร	<ul style="list-style-type: none"> <li>• การสร้างความร่วมมือในโครงการต่างๆ ที่นำไปสู่การเสนอสินค้า และบริการใหม่ รวมถึงกิจกรรมส่งเสริมสังคมแห่งการเรียนรู้</li> <li>• การติดต่อสื่อสารเพื่อบอกกล่าว แบ่งปัน แนวโน้มของตลาด และพฤติกรรมผู้บริโภคในกลุ่มต่างๆ อย่างสม่ำเสมอ</li> </ul>	<ul style="list-style-type: none"> <li>• ความร่วมมือในการทำธุรกิจที่เป็นไปตามหลักธรรมาภิบาล</li> <li>• สร้างสรรค์ และผลักดันสังคมแห่งการเรียนรู้ เพื่อสร้างโอกาสทางธุรกิจ</li> <li>• การพัฒนาต่อยอดโอกาสทางธุรกิจอย่างยั่งยืน</li> </ul>	<ul style="list-style-type: none"> <li>• จัดทำข้อตกลงเพื่อสร้างกรอบความร่วมมือทางธุรกิจองค์การอย่างมีมาตรฐาน และเป็นธรรม</li> <li>• ร่วมหารือ และประชุมด้วยความสม่ำเสมอ ในการสร้างกิจกรรมส่งเสริมการเรียนรู้ และการตลาด</li> </ul>
ชุมชนและสังคม	<ul style="list-style-type: none"> <li>• ส่งเสริมการมีส่วนร่วมระหว่างองค์กรกับชุมชน เพื่อสร้างสังคมแห่งการเรียนรู้ผ่านการจัดกิจกรรมต่างๆ</li> <li>• เข้าร่วม หรือเป็นส่วนหนึ่งของภาครัฐ หรือเอกชน ในการจัดกิจกรรม เพื่อส่งเสริมการเรียนรู้ต่างๆ</li> </ul>	<ul style="list-style-type: none"> <li>• ดำเนินงาน หรือกิจกรรม เพื่อสร้างสังคมแห่งการเรียนรู้ ด้วยความโปร่งใส และรับผิดชอบ</li> <li>• พัฒนาโครงการ หรือกิจกรรมต่างๆ ด้วยความมุ่งมั่นที่จะทำให้คนไทย เก่งขึ้นอย่างยั่งยืน</li> </ul>	<ul style="list-style-type: none"> <li>• สนับสนุน และส่งเสริมกิจกรรมที่เกี่ยวข้องกับการเรียนรู้ที่เป็นประโยชน์ต่อชุมชน</li> <li>• ให้ความร่วมมือ และเข้าร่วมโครงการต่างๆ ที่ส่งเสริมการเรียนรู้ อย่างเหมาะสม</li> </ul>

## นโยบายจัดซื้อจัดจ้าง

- เพื่อประโยชน์สูงสุดของบริษัทฯ ทั้งคุณภาพ ราคา และการส่งมอบ
- ด้วยกระบวนการจัดซื้อที่โปร่งใส ตรวจสอบได้
- จากแหล่งผู้ขายที่น่าเชื่อถือ ชันทะเบียนผู้ขาย และอยู่ในระบบภาษี
- มีระบบ และวิธีการจัดซื้อ ที่ชัดเจนเป็นมาตรฐานการทำงาน
- มีระบบควบคุมภายในที่ดี และรัดกุม
- ไม่สนับสนุนสิ่งของผิดกฎหมาย

## 3. การจัดการด้านความยั่งยืนในมิติสิ่งแวดล้อม

### 3.1 นโยบาย และแนวปฏิบัติด้านสิ่งแวดล้อม

บริษัทฯ ให้ความสำคัญในการดำเนินธุรกิจอย่างยั่งยืน ครอบคลุมถึงการบริหารจัดการผลกระทบต่อสิ่งแวดล้อม รวมถึงการใช้ทรัพยากร และพลังงานอย่างมีประสิทธิภาพ บริษัทฯ จึงผลักดันแนวทางการดำเนินการที่เป็นมิตรกับสิ่งแวดล้อมเข้าสู่ระบบการปฏิบัติงาน และครอบคลุมถึงกิจกรรมที่ส่งผลต่อการประหยัดพลังงานอย่างต่อเนื่อง เพื่อให้มั่นใจว่าไม่สร้างผลกระทบต่อสิ่งแวดล้อมภายใต้การดำเนินธุรกิจของบริษัทฯ

### 3.2 ผลการดำเนินงานด้านสิ่งแวดล้อม

บริษัทฯ ให้ความสำคัญอย่างยิ่งต่อการประหยัดพลังงาน ด้วยการส่งเสริมการ และสร้างจิตสำนึกให้พนักงานในการประหยัดพลังงาน และการใช้ทรัพยากรต่างๆ ด้วยความมีประสิทธิภาพ ไม่สูญเสียไปโดยเปล่าประโยชน์ ถือเป็นผลการลดปริมาณการปล่อยก๊าซเรือนกระจกอีกทางหนึ่ง สำหรับปี 2566 บริษัทฯ ดำเนินกิจกรรมที่สำคัญต่อการประหยัดพลังงาน ดังนี้

- การประหยัดพลังงานไฟฟ้าที่สำนักงาน โดยเลือกใช้หลอดไฟชนิด LED T8 เพื่อประหยัดพลังงาน และออกแบบสวิทช์เปิด-ปิดไฟแสงสว่างให้เป็นแบบเชือกดึงทั่วทั้งภายในอาคารสำนักงาน เพื่อให้พนักงานดึงเชือกเปิด-ปิดไฟแสงสว่างได้โดยสะดวก และสามารถเลือกใช้แสงสว่างในพื้นที่ทำงานเฉพาะจุดได้
- การประหยัดพลังงานไฟฟ้าที่คลังสินค้า และศูนย์กระจายสินค้า โดยเลือกใช้หลอดไฟชนิด T5 High Output สำหรับพื้นที่สูง และต้องการแสงสว่างมากแทนการใช้หลอดชนิดเมทัลฮาไลด์ ซึ่งช่วยให้ประหยัดพลังงานไฟฟ้าได้มากกว่า 50% และสำหรับพื้นที่ทั่วไปได้เลือกใช้หลอดฟลูออเรสเซนต์ชนิด T5 ซึ่งสามารถประหยัดพลังงานไฟฟ้าได้ถึง 33% เมื่อเทียบกับหลอดฟลูออเรสเซนต์ทั่วไป นอกจากนี้ ยังมีระบบเปิด-ปิดไฟแสงสว่าง ซึ่งทำงานอัตโนมัติ และเป็นอิสระตามพื้นที่ในแต่ละช่วงเวลาทำงานจริง ซึ่งช่วยให้การใช้พลังงานไฟฟ้ามีประสิทธิภาพมากยิ่งขึ้น
- โครงการลดการใช้กระดาษ บริษัทฯ ส่งเสริมให้พนักงานจัดเก็บเอกสารสำคัญ หรือข้อมูลทางธุรกิจในรูปแบบของสื่ออิเล็กทรอนิกส์ (e-document) เพื่อลดการใช้กระดาษ และเพิ่มความสะดวกรวดเร็วในการสืบค้น
- การกระจายสินค้าด้วยระบบดิจิทัลที่ศูนย์กระจายสินค้า ทำให้บริษัทฯ สามารถวางระบบการจัดสินค้าได้อย่างยืดหยุ่น รองรับความต้องการของหนังสือด่วน และสถานะตลาดที่เปลี่ยนแปลงตลอดเวลาได้อย่างมีประสิทธิภาพ โดยสามารถลดปริมาณการใช้กระดาษในกระบวนการทำงานลงได้มากกว่า 500,000 แผ่นต่อเดือน

- โครงการสำนักงานใหญ่ประหยัดน้ำ บริษัทฯ ได้ติดตั้งวาล์วเปิด - ปิดน้ำแบบอิเล็กทรอนิกส์ โดยมี Contact Switch ที่ประตูห้องน้ำ วาล์วน้ำจะเปิดก็ต่อเมื่อห้องน้ำมีการใช้งานเท่านั้น เพื่อป้องกันปัญหา น้ำรั่วซึม โดยเปล่าประโยชน์

#### ค่าใช้จ่ายการใช้ไฟฟ้า

รายละเอียด	ประจำปี		
	2564	2565	2566
ค่าใช้จ่ายการใช้ไฟฟ้ารวม (บาท)	26,635,463.49	27,515,800.98	27,663,053.72
ร้อยละของค่าใช้จ่ายการใช้ไฟฟ้าต่อค่าใช้จ่ายรวม (%)	1.45	1.36	1.33
ร้อยละของค่าใช้จ่ายการใช้ไฟฟ้ารวมต่อรายได้รวม (%)	1.47	1.34	1.27
อัตราส่วนค่าใช้จ่ายการใช้ไฟฟ้ารวมต่อจำนวนพนักงานรวม (บาท/คนปี)	24,324.62	27,029.27	28,430.68

#### ค่าใช้จ่ายการใช้ น้ำมัน และเชื้อเพลิง

รายละเอียด	ประจำปี		
	2564	2565	2566
ค่าใช้จ่ายการใช้ น้ำมันและเชื้อเพลิงรวม (บาท)	3,064,802.03	3,859,982.51	4,076,789.18
ร้อยละของค่าใช้จ่ายการใช้ น้ำมันและเชื้อเพลิงต่อค่าใช้จ่ายรวม (%)	0.17	0.19	0.20
ร้อยละของค่าใช้จ่ายการใช้ น้ำมันและเชื้อเพลิงต่อรายได้รวม (%)	0.17	0.19	0.19

#### ค่าใช้จ่ายการใช้ น้ำ

รายละเอียด	ประจำปี		
	2564	2565	2566
ค่าใช้จ่ายการใช้ น้ำรวม (บาท)	154,419 .00	111,376.09	85,286.60
ร้อยละของค่าใช้จ่ายการใช้ น้ำต่อค่าใช้จ่ายรวม (%)	0.01	0.01	0.00
ร้อยละของค่าใช้จ่ายการใช้ น้ำต่อรายได้รวม (%)	0.10	0.01	0.00
อัตราส่วนค่าใช้จ่ายการใช้ น้ำรวมต่อจำนวนพนักงานรวม (บาท/คนปี)	141 .02	109.41	87.65

## 4. การจัดการด้านความยั่งยืนในมิติสังคม

### 4.1 นโยบาย และแนวปฏิบัติด้านสังคม

บริษัทฯ ตระหนักถึงความสำคัญของการดำเนินธุรกิจด้านความรับผิดชอบต่อสังคม (Corporate Social Responsibilities : CSR) ภายใต้หลักพื้นฐานทางจริยธรรม เพื่อให้เกิดความเป็นธรรมต่อผู้มีส่วนได้เสียทุกฝ่ายที่เกี่ยวข้อง พร้อมทั้งนำหลักการกำกับดูแลกิจการที่ดีมาเป็นแนวทางเพื่อรักษาคุณภาพของการดำเนินงาน ทั้งด้านเศรษฐกิจ ชุมชน สังคม และสิ่งแวดล้อม ทั้งนี้ บริษัทฯ มีนโยบายการเคารพสิทธิมนุษยชน แรงงานเด็ก และแรงงานหญิง โดยให้ความสำคัญต่อการปฏิบัติด้านแรงงาน และการเคารพสิทธิมนุษยชน แรงงานเด็ก และแรงงานหญิงอย่างเสมอเท่าเทียมกันกับแรงงานทุกรูปแบบ เพื่อให้พนักงานทุกคนมีสภาพแวดล้อมในการทำงานที่มีความสุข ยอมรับซึ่งกันและกัน และมีการปฏิบัติต่อพนักงานทุกระดับเสมือนครอบครัว

### 4.2 ผลการดำเนินงานด้านสังคม

#### 1. การประกอบกิจการด้วยความเป็นธรรม

บริษัทฯ ยึดถือปฏิบัติตามกฎหมาย ยึดมั่นในการดำเนินธุรกิจภายใต้พื้นฐานทางจริยธรรม ให้ความสำคัญกับการปฏิบัติตามสัญญาที่มีต่อคู่ค้าอย่างเคร่งครัด ภายใต้กรอบกติกาของการดำเนินธุรกิจเพื่อก่อให้เกิดประโยชน์ต่อธุรกิจ และสังคม โดยกำหนดเป็นแนวปฏิบัติในการดำเนินธุรกิจของบริษัทฯ และยังมีแนวทางการปฏิบัติอื่นๆ ดังนี้

- 1.1 บริษัทฯ กำหนดขั้นตอนการทำงานอย่างชัดเจนในเรื่องต่างๆ อาทิ การจัดซื้อจัดจ้าง การจ้างงาน กำหนดให้มีการประกวดราคาโครงการต่างๆ กำหนดอำนาจอนุมัติ และหลักเกณฑ์ดำเนินการเรื่องต่างๆ ด้วยความชัดเจน โปร่งใส และยุติธรรม
- 1.2 บริษัทฯ มีนโยบายเกี่ยวกับการรักษาความลับ การรักษาข้อมูล การให้ข้อมูล และการใช้ข้อมูลภายใน เพื่อดำเนินธุรกิจด้วยความซื่อสัตย์ เท่าเทียมเป็นธรรม ต่อผู้มีส่วนได้เสียทุกฝ่าย
- 1.3 บริษัทฯ มีระเบียบปฏิบัติ และขั้นตอนการจัดซื้อจัดจ้าง เพื่อการคัดเลือกคู่ค้าที่ชัดเจน โปร่งใส ปฏิบัติต่อคู่ค้าด้วยความเป็นธรรม
- 1.4 บริษัทฯ คัดเลือก คู่ค้าที่มีประวัติทางการเงิน ที่เชื่อถือได้ มีศักยภาพที่จะเติบโตไปพร้อมกันในระยะยาว มีกระบวนการผลิตที่คำนึงถึงสังคม และสิ่งแวดล้อมตามข้อกำหนดตามกฎหมาย
- 1.5 บริษัทฯ และคู่ค้า จะผลิต หรือจำหน่ายสินค้าที่มีคุณภาพตรงกับความต้องการ และไม่เป็นสินค้าที่ละเมิดลิขสิทธิ์ หรือเครื่องหมายทางการค้า

ในปี 2566 บริษัทฯ ไม่ได้มีการร้องเรียนเรื่องการประกอบกิจการด้วยความไม่เป็นธรรมแต่อย่างใด จากคู่ค้าที่บริษัทฯ ดำเนินงานอยู่

#### 2. การต่อต้านการทุจริตคอร์รัปชัน

บริษัทฯ มีความมุ่งมั่นที่จะดำเนินธุรกิจที่มีความโปร่งใส ถูกต้องตามกฎหมาย เป็นตัวอย่างที่ดีในสังคม พร้อมทั้งให้คำมั่นว่า บริษัทฯ จะไม่สนับสนุนการคอร์รัปชันในทุกรูปแบบ เพื่อให้การดำเนินงานของบริษัทฯ เป็นไปตามหลักบรรษัทภิบาล (CG: Corporate Governance) ที่ดี นอกจากนี้บริษัทฯ ยังมีนโยบายที่จะสนับสนุนให้พนักงานดำรงตนตามกฎหมายในฐานะพลเมืองที่ดีของประเทศไทย ตลอดจนส่งเสริมให้คู่ค้าของบริษัทฯ ดำเนินธุรกิจที่ถูกต้องตามกฎหมาย เนื่องจากบริษัทฯ ตระหนักดีว่าการคอร์รัปชันเป็นภัยอย่างร้ายแรงต่อการพัฒนาประเทศ และเป็นอุปสรรคสำคัญต่อความยั่งยืนของชาติ



- 4.6 จัดกิจกรรมที่หลากหลาย และเชิญชวนพนักงานให้มีส่วนร่วมตามวาระ และเทศกาลต่างๆ เช่น งานทำบุญปีใหม่, งานส่งเสริมการอ่านให้กับพนักงานผ่าน กิจกรรม SE-ED Book Club เพื่อพบปะ พูดคุย แลกเปลี่ยนมุมมองหนังสือ เป็นต้น
- 4.7 ห้องสมุดเพื่อพนักงาน ได้จัดให้มีห้องสมุดภายในบริษัท เพื่อให้พนักงานสามารถเข้ามานั่งอ่านหนังสือในห้องสมุดในช่วงเวลาที่ว่าง นอกจากนี้พนักงานยังสามารถยืมหนังสือกลับไปอ่านที่บ้านได้ เป็นการส่งเสริมให้เกิดการพัฒนาความรู้ที่ตัวพนักงานเอง และส่งเสริมให้เกิดการพัฒนาความรู้ที่ครอบครัวของพนักงานควบคู่กันไป
- 4.8 สิทธิพิเศษแก่พนักงานสำหรับซื้อหนังสือในราคาพิเศษ เพื่อส่งเสริมการพัฒนาความรู้ และทักษะในการทำงานของพนักงาน
- 4.9 บริษัท มีนโยบายไม่เลือกปฏิบัติ และเปิดโอกาสที่เท่าเทียมกันในการจ้างงาน โดยมีการจ้างงานคนพิการตาม พรบ.ส่งเสริมและพัฒนาคุณภาพชีวิตคนพิการอย่างถูกต้อง รวมถึงสนับสนุน และส่งเสริมให้คนพิการได้ทำงานเท่าเทียมกับคนปกติในตำแหน่งที่สามารถปฏิบัติได้ เช่น งานฝ่ายบัญชีและการเงิน, งานทรัพยากรบุคคล, งานศูนย์กระจายสินค้า

บริษัท ให้ความสำคัญเรื่องความปลอดภัย และสุขอนามัยในสถานที่ทำงาน เพื่อให้พนักงานทุกคนมีความปลอดภัย มีสุขภาพอนามัยที่ดี ในสภาพแวดล้อมที่ดีบริษัท จึงดำเนินการเกี่ยวกับงานด้านความปลอดภัย และสุขอนามัย ในปี พ.ศ. 2566 ดังนี้

1. จัดการซ้อมอพยพหนีไฟ ให้แก่พนักงานเป็นประจำทุกปี
2. ฉีดยาฆ่าแมลงในสำนักงานทุกเดือน เพื่อป้องกันความสกปรกและเชื้อโรคอันอาจเกิดจากแมลงต่างๆ

## 5. ความรับผิดชอบต่อลูกค้า และผู้บริโภค

บริษัท มีนโยบายที่แน่วแน่ในการสร้างสรรค์ และผลิตหนังสือ และสื่อการเรียนรู้ที่มีส่วนสำคัญต่อการพัฒนาขีดความสามารถทางภาษาอังกฤษ คณิตศาสตร์ วิทยาศาสตร์ และองค์ความรู้ที่เกิดขึ้นใหม่ๆ แก่บุคลากรในประเทศ รวมถึงเด็ก และเยาวชน ให้เรียนรู้ผ่านสื่อ และนวัตกรรมของสินค้า และบริการต่างๆ เพื่อต่อยอดความคิดจินตนาการ และสร้างแรงบันดาลใจของตนเอง ผ่านช่องทางการจำหน่ายสินค้า และบริการที่ทุกคนสามารถเข้าถึงได้ในราคายุติธรรม บริษัท มุ่งมั่นในการจำหน่ายสินค้า และบริการที่มีคุณภาพกับลูกค้าโดย

- 5.1 เปิดเผยแพร่รายละเอียดข้อมูลของสินค้า และบริการอย่างครบถ้วนชัดเจน
- 5.2 รับคืน หรือปรับเปลี่ยน หากสินค้าชำรุด หรือมีคุณสมบัติไม่ตรงกับฉลาก คำโฆษณา ตามเงื่อนไข วิธีการ และช่องทางการรับคืน
- 5.3 บริษัท จัดทำฐานข้อมูลลูกค้า และสมาชิก เพื่อให้ส่วนลด สิทธิพิเศษ หรือจัดกิจกรรมส่งเสริมการขาย พร้อมระบบรักษาความลับข้อมูลอย่างปลอดภัย
- 5.4 จัดตั้ง Customer Service เพื่อให้บริการแนะนำการใช้สินค้า และบริการ แก้ไขปัญหาต่าง ๆ ที่เกิดจากการใช้งาน รวมถึงรับเรื่องร้องเรียนจากลูกค้า



## 6. การร่วมพัฒนาชุมชน และสังคม

ซีอีโอ มุ่งมั่นสร้าง “สังคมแห่งการเรียนรู้” บนพื้นฐานความเชื่อที่ว่าการศึกษาเป็นรากฐานสำคัญในการพัฒนาประเทศ เราตระหนักถึงการสร้างโอกาส และส่งเสริมให้คนไทยรักการอ่าน รวมถึงการมีส่วนร่วมกับหน่วยงานทุกภาคส่วน เพื่อเพิ่มศักยภาพและคุณภาพทางการศึกษา ซีอีโอดำเนินธุรกิจตามกรอบพื้นฐานภายใต้หลักบรรษัทภิบาล ควบคู่ไปกับการพัฒนาชุมชน และสังคมให้เติบโตอย่างยั่งยืน

### ส่งต่อแรงบันดาลใจ

“แรงบันดาลใจเริ่มต้นที่นี่” คือ ปณิธานอันแน่วแน่ของซีอีโอที่มุ่งมั่นส่งเสริมให้คนไทย “รักการอ่าน” เพราะการอ่านเป็นจุดเริ่มต้นของการสร้างแรงบันดาลใจ จินตนาการ และความคิดสร้างสรรค์ ซีอีโอเปรียบเสมือนคลังขุมทรัพย์แห่งการเรียนรู้ที่ไม่สิ้นสุด เต็มไปด้วยหนังสือหลากหลายประเภท ตอบโจทย์ทุกความสนใจ

ซีอีโอมุ่งมั่นสนับสนุนให้คนไทยรักการอ่าน ผ่านกิจกรรมส่งเสริมการอ่านมากมาย อาทิ กิจกรรม BOOK TALK นักเขียนชื่อดัง, กิจกรรม WORKSHOP หนังสือสำหรับเด็ก และกิจกรรมฉลองหนังสือที่คนไทยอ่านทะลุ 100,000 เล่ม โดยในปี 2566 มีหนังสือจำนวน 2 เรื่อง คือ ATOMIC HABITS โดย JAMES CLEAR และ MONEY 101 โดย โค้ช หนุม-จักรพงษ์ เมษพันธุ์



## สร้างประสบการณ์ใหม่ในร้านหนังสือ

ซีเอ็ด มุ่งมั่นมอบประสบการณ์การอ่านที่ดีที่สุดแก่ลูกค้า ผ่านการปรับปรุงโฉมใหม่ของร้านสาขาต่างๆ ด้วยดีไซน์ที่โดดเด่นของแต่ละสาขาที่มีการออกแบบที่เป็นเอกลักษณ์ ตอบโจทย์ความต้องการของลูกค้าทุกกลุ่ม ทุกช่วงวัย ด้วยความเชื่อมั่นว่า การปรับปรุงโฉมใหม่ของร้านสาขา จะช่วยสร้างประสบการณ์การอ่านที่ “ใหม่” “น่าประทับใจ” และ “สร้างแรงบันดาลใจ” ให้แก่ลูกค้า เช่น สาขา ICS, เซ็นทรัล เชียงใหม่, สีลม คอมเพล็กซ์, เดอะมอลล์ บางกะปิ, บิ๊กซีเฟลส สระบุรี, บิ๊กซี สุโขทัย เป็นต้น





อีกหนึ่งประสบการณ์ใหม่ “ซีเอ็ด” จับมือ “SESAME STREET” แปรนตร์การ์ตูนชื่อดังระดับโลก นำความสดใสของก๊วนเพื่อนแสนซนมาร่วมส่งเสริมการอ่าน และสร้างประสบการณ์ภายในร้าน จนทำให้ซีเอ็ดคว้ารางวัล “THE RETAILER OF THE YEAR” จากงาน HONG KONG INTERNATIONAL LICENSING SHOW 2023



### การส่งเสริมการอ่านในระดับชาติ

ซีเอ็ดมุ่งสร้างสังคมแห่งการเรียนรู้ให้เกิดขึ้นในสังคมไทย พร้อมส่งต่อแรงบันดาลใจผ่านกิจกรรมส่งเสริมการอ่านอย่างต่อเนื่อง และมีส่วนร่วมในงานส่งเสริมการอ่านผ่านการจำหน่ายหนังสือในราคาพิเศษ สามารถเข้าถึงได้สะดวก เช่น งานสัปดาห์หนังสือแห่งชาติ, งานมหกรรมหนังสือระดับภูมิภาค, กิจกรรมเปิดคลังฟังก์กระปะ เป็นต้น





ซีเอ็ด ยังได้เล็งเห็นความสำคัญของเยาวชนไทย และมุ่งมั่นปลูกฝังค่านิยมรักการอ่านให้เกิดขึ้นอย่างยั่งยืน ด้วยการจัดโครงการประกวดสุดยอดนักสร้างคอนเทนต์จากการอ่านหนังสือรุ่นเยาวชน เพื่อเปิดเวทีให้เยาวชนได้แสดงความสามารถในการแนะนำหนังสือ และส่งเสริมทักษะด้านการอ่านภายในงานสัปดาห์หนังสือ และการเรียนรู้ ปี 2566 ณ จังหวัดอุบลราชธานี





## ส่งต่อความรู้สู่สังคม

“ซีอีดี” และ “มูลนิธิคนไทยเก่งขึ้น” ดำเนินกิจกรรมเพื่อสังคมอย่างต่อเนื่อง ผ่านกิจกรรมมอบหนังสือเพื่อสร้างโอกาสในการเรียนรู้สู่ทุกภูมิภาคทั่วประเทศให้แก่ สถานศึกษา, มูลนิธิ, หน่วยงานต่างๆ จำนวน 1,600 แห่ง มูลค่ารวม 40 ล้านบาท เช่น โรงพยาบาลสมเด็จพระยุพราช ทุกแห่ง, สมาคมห้องสมุดแห่งประเทศไทย, กรมราชทัณฑ์, ห้องสมุดประชาชนทั่วประเทศ โดยกรมส่งเสริมการเรียนรู้ และโครงการ “ถุ่ยั้งชีพเพื่อการศึกษา” โดยกองทัพบก เป็นต้น



## บูรณาการความร่วมมือด้านการศึกษา เพื่อยกระดับสู่สากล

ซีอีดีตระหนักถึงความสำคัญกับการบูรณาการความร่วมมืออย่างต่อเนื่อง สร้างสรรค์นวัตกรรมการศึกษา พัฒนาหลักสูตร สื่อการสอน และกิจกรรมต่างๆ เพื่อยกระดับมาตรฐานการศึกษาไทยให้ก้าวสู่มาตรฐานสากล ก่อเกิดความร่วมมือผนึกกำลังครั้งสำคัญระหว่างซีอีดีร่วมกับหน่วยงานการศึกษา ซึ่งเป็นแนวทางที่สำคัญในการเพิ่มประสิทธิภาพ และส่งเสริมการเรียนรู้ให้แก่บุคลากรทางการศึกษา เช่น ความร่วมมือกับสำนักงานคณะกรรมการการอาชีวศึกษา, ความร่วมมือกับมูลนิธิคณะเซนต์คาเบรียลแห่งประเทศไทย, การจัดงานสัมมนาเชิงวิชาการ SE-ED ACADEMIC DAY สำหรับผู้บริหารสถานศึกษาและครู-อาจารย์, การจัดงานแข่งขันหุ่นยนต์เยาวชนนานาชาติ IYRC THAILAND 2023 (International Youth Robot Competition) เป็นต้น



# การวิเคราะห์และคำอธิบาย ของฝ่ายจัดการ (MD&A)

## วิเคราะห์การดำเนินงานและฐานะการเงิน

### ภาพรวมผลการดำเนินงานที่ผ่านมา

	งบการเงินรวม			งบการเงินเฉพาะกิจการ		
	2566	2565	2564	2566	2565	2564
รายได้รวม (ล้านบาท)*	2,170.95	2,056.70	1,816.66	1,884.99	1,794.61	1,605.67
อัตราการเติบโตจากปีก่อน (%)	5.60	13.21	(14.35)	5.00	11.77	(15.65)

\* รายได้รวม เป็นรายได้รวมตามงบการเงิน ที่บวกด้วยส่วนแบ่งกำไรจากบริษัทร่วม ซึ่งตรงตามการเปิดเผยข้อมูล รายได้รวม ตามตลาดหลักทรัพย์แห่งประเทศไทย

สำหรับปี 2566 เศรษฐกิจไทยโดยรวมขยายตัวชะลอลง ตามรายรับภาคการท่องเที่ยวและการส่งออกที่ฟื้นตัวช้า ด้านการใช้จ่ายภาครัฐหดตัวจากรายจ่ายลงทุนของทั้งรัฐบาลกลางและรัฐวิสาหกิจ อย่างไรก็ตาม เครื่องชี้การบริโภคภาคเอกชนและภาคบริการยังขยายตัวต่อเนื่องและเป็นแรงขับเคลื่อนที่สำคัญของเศรษฐกิจไทย ขณะที่อัตราเงินเฟ้อพื้นฐานยังทรงตัว ด้านตลาดแรงงานฟื้นตัวต่อเนื่องจากไตรมาสก่อน แต่เริ่มเห็นสัญญาณการจ้างงานในภาคการผลิตชะลอลง สำหรับอุตสาหกรรมสิ่งพิมพ์ตลาดเริ่มกลับมาฟื้นตัว สำนักพิมพ์ต่างๆ เพิ่มกำลังการผลิตหนังสือใหม่เข้าตลาดมากขึ้น ทั้งหนังสือกลุ่มที่เน้นสาระโดยเฉพาะกลุ่มจิตวิทยาพัฒนาตนเอง แนวเทคนิคการทำธุรกิจ และบันเทิง ทำให้บรรยากาศการผลิต การอ่าน และการตอบรับกระแสจากผู้บริโภคดีขึ้น นอกจากนี้หนังสือที่มียอดเติบโตแล้ว กลุ่มสินค้าอื่นที่ส่งเสริมการเรียนรู้ เสริมทักษะสำหรับเด็ก และกลุ่มไลฟ์สไตล์วัยรุ่น นักเรียน นักศึกษา และวัยทำงาน ก็เริ่มมีสัญญาณที่ดีขึ้นเช่นกัน แต่ก็ยังไม่สามารถกลับเข้าสู่ระดับเดียวกับช่วงก่อนเกิดโควิด-19 ได้ อย่างไรก็ตามบริษัทฯ ได้ปรับตัวเพื่อให้สอดคล้องกับสถานการณ์ในปัจจุบันมากขึ้นและยังคงควบคุมค่าใช้จ่ายทุกมิติอย่างต่อเนื่อง รวมถึงการปิดสาขาที่ไม่ทำกำไร ถึงแม้ว่าบริษัทฯ จะได้รับการลดหย่อนค่าเช่า จากผู้ให้เช่าพื้นที่ในห้างสรรพสินค้าซึ่งช่วยให้บริษัทฯ ประหยัดค่าใช้จ่ายจากค่าเช่าพื้นที่ได้บางส่วน

- **การปิดสาขา** บริษัทฯ ปิดสาขาที่ไม่สามารถทำกำไรได้จำนวน 24 สาขา ทำให้บริษัทฯ ควบคุมค่าใช้จ่ายได้อย่างมีประสิทธิภาพมากขึ้น โดยบริษัทฯ มีสาขาที่ยังเปิดดำเนินการอยู่ ณ วันที่ 31 ธันวาคม 2566ทั้งสิ้น 220 สาขา
- **เปิดสาขาใหม่** บริษัทฯ เปิดสาขาใหม่สำหรับปี 2566 จำนวน 4 สาขา ได้แก่ ไอคอนสยาม, หนองคาย ถนนมิตรภาพ, บิ๊กซีสุโขทัย นราธิวาส, บิ๊กซีสระบุรี

อย่างไรก็ตามรายได้จากกลุ่มธุรกิจค้าปลีกเติบโต 0.6% โดยกลุ่ม Same Store Sale มีอัตราเติบโต 6.7% และธุรกิจค้าส่งเติบโต 14.8% จากปีก่อน ซึ่งบริษัทฯ ได้ร่วมมือกับสำนักงานคณะกรรมการการศึกษาขั้นพื้นฐาน (สพฐ.) กระทรวงศึกษาธิการ และพันธมิตร ในการยื่นเรื่องขออนุมัติกับสำนักงานเลขาธิการคุรุสภา เพื่อให้ผลการสอบ 4 ทักษะของ EduSynch CEFR Level Test ได้รับการรับรองจากทางคุรุสภา มีผลทำให้ครูผู้สอบที่ได้ผลการสอบผ่านเกณฑ์สามารถนำไปยื่นวิทยฐานะกับกระทรวงศึกษาธิการได้ ด้วยเหตุนี้ทางบริษัทฯ มองเห็นโอกาสของการสอบ CEFR Level Test ทางหน่วยงานสายงานพัฒนาวิชาการและธุรกิจต่างประเทศ จึงได้ทำการพัฒนาชุดทดสอบ EduSynch มาเป็น House Brand ภายใต้ชื่อ SE-ED Academy CEFR Level Test ซึ่งสามารถตอบโจทย์ความต้องการของสถานศึกษาทั้งในระดับโรงเรียน และมหาวิทยาลัยได้อย่างต่อเนื่อง

และในปี 2566 ทางบริษัทฯ ได้ทำการจัดสอบให้กับครูสังกัด สพฐ. 4,000 คน ทั่วประเทศ โดยทำงานร่วมกับศูนย์พัฒนาศักยภาพบุคคลเพื่อความเป็นเลิศ (Human Capital Excellence Center: HCEC) 185 ศูนย์ ทั่วประเทศ เพื่อวัดความรู้ ความสามารถครูวิชาภาษาอังกฤษทั่วประเทศ

อย่างไรก็ตาม บริษัทฯ ยังมีการปรับตัวในการควบคุมค่าใช้จ่ายและยังได้ปรับปรุงในการเลือกผลิตหนังสือ และสั่งซื้อสินค้าที่มีคุณภาพ และตรงตามความต้องการของกลุ่มลูกค้า

นอกจากนี้ บริษัทฯ กำลังพัฒนาช่องทางออนไลน์ให้สะดวก รวดเร็วมากขึ้น เพื่อจำหน่ายสินค้าและบริการให้แก่ลูกค้าที่ปรับพฤติกรรมกรจบบัญชีซื้อขายมาทางออนไลน์มากขึ้น อีกทั้งบริษัทฯ ยังปรับปรุงโครงสร้างเพื่อเพิ่มประสิทธิภาพ ลดต้นทุน และเพิ่มรายได้จากธุรกิจใหม่ๆ ที่เกี่ยวข้องกับ Digital ก็เป็นอีกด้านหนึ่ง ซึ่งบริษัทฯ ให้ความสำคัญเป็นอย่างยิ่ง และกำลังอยู่ในช่วงการพัฒนาผลิตภัณฑ์และบริการร่วมกับพันธมิตรในเรื่องของการศึกษา ผู้ให้บริการ Content และผู้นำเทคโนโลยีระดับแนวหน้าของโลก เพื่อรักษาไว้ซึ่งความเป็นผู้นำธุรกิจหนังสือ และเริ่มต้นยุคใหม่แห่งการเป็นศูนย์กลางการเรียนรู้ ทั้งบนแพลตฟอร์มออนไลน์ และออฟไลน์

### ผลการดำเนินงานสำหรับ ปี 2566 2565 และ 2564

(หน่วย : ล้านบาท)

	งบการเงินรวม		
	สำหรับปี		
	2566	2565	2564
<b>รายได้</b>			
รายได้จากการขาย	1,818.74	1,729.50	1,560.59
รายได้ค่าธรรมเนียมการศึกษา	227.66	257.44	212.07
รายได้ดอกเบี้ยและเงินปันผลรับ	0.44	0.48	0.47
กำไรจากการวัดมูลค่ายุติธรรมของอสังหาริมทรัพย์เพื่อการลงทุน	22.50	-	-
รายได้อื่น	51.62	69.28	43.54
<b>รวมรายได้</b>	<b>2,170.95</b>	<b>2,056.70</b>	<b>1,816.67</b>
<b>ค่าใช้จ่าย</b>			
ต้นทุนขาย	1,162.72	1,100.91	988.53
ต้นทุนค่าธรรมเนียมการศึกษา	198.40	187.58	151.68
ค่าใช้จ่ายในการขาย	439.82	468.46	436.57
ค่าใช้จ่ายในการบริหาร	283.18	265.78	265.00
ผลขาดทุนอื่น	0.13	0.07	2.43
<b>รวมค่าใช้จ่าย</b>	<b>2,084.25</b>	<b>2,022.79</b>	<b>1,844.21</b>



## ผลการดำเนินงานสำหรับ ปี 2566 2565 และ 2564

(หน่วย : ล้านบาท)

	งบการเงินรวม		
	สำหรับปี		
	2566	2565	2564
กำไรขั้นต้น	735.29	698.45	632.45
อัตรากำไรขั้นต้น	35.07%	35.15%	35.68%
กำไรจากการดำเนินงานก่อนค่าเสื่อมและค่าใช้จ่ายตัดจ่าย (EBITDA)	135.69	78.47	69.66
กำไรที่เป็นตัวเงินจากกิจกรรมดำเนินงานจากกระแสเงินสด	173.64	156.84	151.58
กำไร (ขาดทุน) สุทธิส่วนที่เป็นของผู้ถือหุ้นของบริษัทใหญ่	36.05	(2.95)	(57.08)
<b>กำไร (ขาดทุน) สุทธิต่อหุ้น (บาท)</b>	<b>0.092</b>	<b>(0.008)</b>	<b>(0.146)</b>

**ผลการดำเนินงาน** สำหรับปีสิ้นสุดวันที่ 31 ธันวาคม พ.ศ. 2566 มีสาระสำคัญสรุปได้ดังนี้

- **รายได้รวม** ตามงบการเงินรวม เท่ากับ 2,170.95 ล้านบาท เพิ่มขึ้น 114.25 ล้านบาท คิดเป็น 5.60% โดยเป็นรายได้ตามงบการเงินเฉพาะกิจการ เพิ่มขึ้น 5%

- **ค่าใช้จ่ายในการขายและบริหาร** เท่ากับ 723.13 ล้านบาท ลดลง 11.18 ล้านบาท คิดเป็น 1.50% เกิดจากการควบคุมค่าใช้จ่ายได้อย่างมีประสิทธิภาพมากขึ้น โดยเฉพาะการบริหารจัดการสินค้าให้มีอัตราการหมุนเวียนที่ดีขึ้น

- **ค่าใช้จ่ายทางการเงิน** เท่ากับ 21.70 ล้านบาท ลดลง 0.55 ล้านบาท ตามภาระเงินต้นที่ลดลง

**EBITDA** เท่ากับ 135.69 ล้านบาท เพิ่มขึ้น 57.22 ล้านบาท คิดเป็น 72.90% ตามผลการดำเนินงานที่ดีขึ้น และรับรู้กำไรจากการตีราคาอสังหาริมทรัพย์เพื่อการลงทุน 18 ล้านบาท

## การวิเคราะห์ฐานะทางการเงิน

**สรุปฐานะทางการเงิน ณ วันที่ 31 ธันวาคม 2566 และวันที่ 31 ธันวาคม 2565**

(หน่วย : ล้านบาท)

	งบการเงินรวม			
	2566	2565	เพิ่มขึ้น (ลดลง)	%
สินทรัพย์หมุนเวียน	428.13	403.54	24.59	6.10
สินทรัพย์ไม่หมุนเวียน	2,188.41	2,027.71	160.70	7.90
<b>รวมสินทรัพย์</b>	<b>2,616.54</b>	<b>2,431.25</b>	<b>185.29</b>	<b>7.60</b>
หนี้สินหมุนเวียน	864.93	803.91	61.02	7.60
หนี้สินไม่หมุนเวียน	405.46	466.74	(61.28)	(13.10)
รวมหนี้สิน	1,270.39	1,270.65	(0.26)	(0.02)
รวมส่วนของผู้ถือหุ้น	1,346.15	1,160.60	185.55	16.00
<b>รวมหนี้สินและส่วนของผู้ถือหุ้น</b>	<b>2,616.54</b>	<b>2,431.25</b>	<b>185.29</b>	<b>7.60</b>

**สินทรัพย์หมุนเวียนเพิ่มขึ้น 24.59 ล้านบาท คิดเป็น 6.10%** เกิดจาก

- เงินสดและรายการเทียบเท่าเงินสด เพิ่มขึ้น 16.63 ล้านบาท คิดเป็น 16.29%
- ลูกหนี้การค้าและลูกหนี้อื่นเพิ่มขึ้น 11.21 ล้านบาท คิดเป็น 23.70% ส่วนใหญ่เป็นกลุ่มลูกหนี้รายใหญ่
- สินค้าคงเหลือเพิ่มขึ้น 6.89 ล้านบาท คิดเป็น 3.10%
- สินทรัพย์ทางการเงินหมุนเวียนอื่นลดลง 11.39 ล้านบาท คิดเป็น 89.80% จากการขายเงินลงทุนชั่วคราวเพื่อนำมาใช้หมุนเวียนและจ่ายชำระคืนเงินกู้ยืมระยะยาว

**สินทรัพย์ไม่หมุนเวียนเพิ่มขึ้น 160.70 ล้านบาท คิดเป็น 7.90%** เกิดจากการประเมินที่ดิน และอาคารที่ใช้ดำเนินงานและอสังหาริมทรัพย์เพื่อการลงทุนเพิ่ม โดยผู้ประเมินราคาอิสระ

**หนี้สินหมุนเวียนเพิ่มขึ้น 61.02 ล้านบาท คิดเป็น 7.60%** เกิดจาก

- เงินเบิกเกินบัญชีและเงินกู้ยืมระยะสั้น เพิ่มขึ้น 64.96 ล้านบาท
- เงินกู้ยืมระยะยาวส่วนที่ถึงกำหนดชำระภายในหนึ่งปีของบริษัทย่อยเพิ่มขึ้น 23.99 ล้านบาท
- ภาระผูกพันผลประโยชน์ระยะยาวของพนักงานส่วนที่ถึงกำหนดชำระภายในหนึ่งปี เพิ่มขึ้น 4.10 ล้านบาท จากอัตราการหมุนเวียนของพนักงานที่ลดลง
- หนี้สินตามสัญญาเช่าส่วนที่ถึงกำหนดชำระภายในหนึ่งปี ลดลง 20.40 ล้านบาท
- เจ้าหนี้การค้าและเจ้าหนี้หมุนเวียนอื่น ลดลง 16.35 ล้านบาท

**หนี้สินไม่หมุนเวียนลดลง 61.28 ล้านบาท คิดเป็น 13.10%** เกิดจาก

- เงินกู้ยืมระยะยาวลดลง 106.17 ล้านบาท จากการจ่ายชำระคืนเงินกู้ตามสัญญา
- ประมาณการหนี้สินต้นทุนการรื้อถอน ลดลง 9.83 ล้านบาท
- หนี้สินภาษีเงินได้รอการตัดบัญชี เพิ่มขึ้น 46.57 ล้านบาท
- เงินประกันการศึกษาของบริษัทย่อย เพิ่มขึ้น 10.80 ล้านบาท เนื่องจากในระหว่างปีมีนโยบายเรียกเก็บเงินประกันเพื่อการพัฒนาโรงเรียน

**ส่วนของผู้ถือหุ้นเพิ่มขึ้น 185.55 ล้านบาท คิดเป็น 15.16%** เกิดจากบริษัทฯ มีการประเมินราคาทรัพย์สินและอสังหาริมทรัพย์เพื่อการลงทุนเพิ่ม โดยผู้ประเมินราคาอิสระ และผลการดำเนินงานที่ดีขึ้น

## งบกระแสเงินสดได้มา (ใช้ไป) สำหรับปีสิ้นสุดวันที่ 31 ธันวาคม 2566 และ 31 ธันวาคม 2565

(หน่วย : ล้านบาท)

	งบการเงินรวม			
	2566	2565	เพิ่มขึ้น (ลดลง)	%
กระแสเงินสดได้มา (ใช้ไป) ในกิจกรรมดำเนินงาน	146.80	106.42	40.38	37.90
กระแสเงินสดได้มา (ใช้ไป) ในกิจกรรมการลงทุน	(53.68)	(35.27)	(18.41)	(52.20)
กระแสเงินสดได้มา (ใช้ไป) ในกิจกรรมจัดหาเงิน	(76.49)	(104.75)	28.26	26.27
<b>กระแสเงินสดสุทธิ (ลดลง)</b>	<b>16.63</b>	<b>(33.60)</b>	<b>50.23</b>	<b>149.50</b>

**กระแสเงินสดได้มาจากกิจกรรมการดำเนินงานสำหรับปี 2566 จำนวน 146.80 ล้านบาท** มาจาก

- กำไรจากการดำเนินงานที่เป็นตัวเงิน 173.56 ล้านบาท
- จากการเปลี่ยนแปลงในสินทรัพย์ดำเนินงานเพิ่มขึ้น 9.35 ล้านบาท จากกลุ่มลูกหนี้รายใหญ่
- หนี้สินดำเนินงานเปลี่ยนแปลงเพิ่มขึ้น 3.71 ล้านบาท จากเงินประกันการศึกษาและการรับรู้รายได้รับล่วงหน้าของบริษัทย่อย
- เงินสดลดจากการปรับสภาพพื้นที่ของสาขาที่ปิด และ Renovate สาขา 4.80 ล้านบาท
- เงินสดลดจากการจ่ายชำระดอกเบี้ยเงินกู้ยืมระยะยาว 21.63 ล้านบาท

**กระแสเงินสดได้มาจากกิจกรรมการลงทุนสำหรับปี 2566 จำนวน (53.68) ล้านบาท**

- เงินสดลด 49.76 ล้านบาท จากการต่อเติมอาคารเรียน และซื้ออุปกรณ์การเรียนของบริษัทย่อย
- เงินสดลดลง 18.18 ล้านบาท จากการจ่ายซื้อสินทรัพย์สิทธิการใช้ภายใต้สัญญาเช่า

**กระแสเงินสดใช้ไปจากกิจกรรมจัดหาเงินสำหรับปี 2566 จำนวน (76.49) ล้านบาท**

- เงินสดลดจากการจ่ายคืนเงินกู้ยืมระยะยาว 82.18 ล้านบาท
- เงินสดลดจากการจ่ายชำระหนี้สินตามสัญญาเช่า 54.94 ล้านบาท
- เงินสดเพิ่มจากเงินกู้ยืมระยะสั้นจากสถาบันการเงิน 60 ล้านบาท
- เงินสดจากการจ่ายเงินปันผลของบริษัทย่อย 4.32 ล้านบาท

### อัตราส่วนทางการเงินสำหรับปี 2566 และ 2565

อัตราส่วนทางการเงิน		งบการเงินรวม	
		2566	2565
อัตราผลตอบแทนผู้ถือหุ้น ROE	%	3.19	(0.28)
อัตราผลตอบแทนจากสินทรัพย์ ROA	%	3.44	1.36
อัตราส่วนหนี้สินต่อส่วนของผู้ถือหุ้น	เท่า	0.94	1.09
อัตราส่วนความสามารถชำระดอกเบี้ย	เท่า	9.10	8.15

#### หมายเหตุ :

- ROE (Return on Equity) = กำไรสุทธิ (เฉพาะส่วนของบริษัทใหญ่) / ส่วนของผู้ถือหุ้น (เฉลี่ย) เฉพาะส่วนของบริษัทใหญ่
- ROA (Return on Assets) = กำไรก่อนค่าใช้จ่ายทางการเงิน และค่าใช้จ่ายภาษีเงินได้ / สินทรัพย์รวม (เฉลี่ย)
- อัตราส่วนหนี้สินต่อส่วนของผู้ถือหุ้น = หนี้สินรวม / ส่วนของผู้ถือหุ้น (รวมส่วนของผู้ถือหุ้นส่วนน้อย)
- อัตราส่วนความสามารถชำระดอกเบี้ย Debt service Coverage Ratio = กำไรจากการดำเนินงานก่อนการเปลี่ยนแปลงในสินทรัพย์ และหนี้สินดำเนินงาน + ดอกเบี้ยจ่าย + ค่าใช้จ่าย ภาษีเงินได้ / ดอกเบี้ยจ่ายจากการดำเนินงาน และลงทุน

**อัตราผลตอบแทนผู้ถือหุ้น (ROE)** เท่ากับ 3.19% เพิ่มขึ้น 3.47% ตามผลการดำเนินงานที่ดีขึ้น และ **อัตราผลตอบแทนจากสินทรัพย์ (ROA)** เท่ากับ 3.44% เพิ่มขึ้น 2.08% จากการตีราคาสินทรัพย์ใหม่

**อัตราส่วนหนี้สินต่อส่วนของผู้ถือหุ้น** ลดลง 0.15 เท่า จากการจ่ายเงินกู้ที่ถึงกำหนดชำระ และส่วนของผู้ถือหุ้นที่เพิ่มขึ้นจากการตีราคาที่ดินและอาคาร โดยผู้ประเมินราคาอิสระ

**อัตราส่วนความสามารถชำระดอกเบี้ย** เพิ่มขึ้น 0.95 เท่า ตามภาระเงินต้นที่ลดลง

## อัตราส่วนทางการเงินที่สำคัญ

### อัตราส่วนสภาพคล่อง (LIQUIDITY RATIO)

อัตราส่วน	งบการเงินรวม		
	2566	2565	2564
อัตราส่วนสภาพคล่อง (เท่า)	0.49	0.50	0.58
อัตราส่วนสภาพคล่องหมุนเร็ว (เท่า)	0.21	0.20	0.29
อัตราส่วนสภาพคล่องกระแสเงินสด (รอบ)	0.18	0.13	0.09
อัตราหมุนเวียนลูกหนี้การค้า (รอบ)	18.70	17.90	14.66
ระยะเวลาเก็บหนี้เฉลี่ย (วัน)	20	20	25
อัตราส่วนหมุนเวียนสินค้าคงเหลือ (รอบ)	5.43	5.22	3.80
ระยะเวลาขายสินค้าเฉลี่ย (วัน)	67	70	96
อัตราส่วนหมุนเวียนเจ้าหนี้ (รอบ)	3.43	2.93	2.18
ระยะเวลาชำระหนี้ (วัน)	106	124	168
Cash Cycle (วัน)	(20)	(34)	(47)

### อัตราส่วนแสดงความสามารถในการหากำไร (PROFITABILITY RATIO)

อัตรากำไรขั้นต้น (%)	35.07	35.15	35.68
อัตรากำไรจากการดำเนินงาน (%)	4.14	1.71	(1.55)
อัตรากำไรอื่น (%)	3.43	3.39	2.42
อัตราส่วนเงินสดต่อการหากำไร (%)	169.15	320	(309)
อัตรากำไรสุทธิ (%)	1.66	(0.1)	(3.1)
อัตราผลตอบแทนผู้ถือหุ้น (%)	3.19	(0.28)	(5.38)

### อัตราส่วนแสดงประสิทธิภาพในการดำเนินงาน (EFFICIENCY RATIO)

อัตราผลตอบแทนจากสินทรัพย์ (%)	3.44	1.36	(1.03)
อัตราผลตอบแทนจากสินทรัพย์ถาวร (%)	1.18	0.73	0.45
อัตราการหมุนของสินทรัพย์ (เท่า)	0.58	0.56	0.68

### อัตราส่วนวิเคราะห์นโยบายทางการเงิน (FINANCIAL POLICY RATIO)

อัตราส่วนหนี้สินต่อส่วนของผู้ถือหุ้น (เท่า)	0.94	1.09	1.26
อัตราส่วนความสามารถชำระดอกเบี้ย (เท่า)	9.10	8.15	7.89
อัตราส่วนความสามารถชำระภาระผูกพัน (เท่า)	0.20	0.115	0.100
อัตราการจ่ายเงินปันผล (%)	0*	0	0

หมายเหตุ: \* งดจ่ายปันผลจากกำไรสุทธิตามงบการเงินเฉพาะกิจการ จากผลประกอบการของปี 2566 ซึ่งเสนอโดยคณะกรรมการบริษัท

โดยยังรอพิจารณาอนุมัติจากที่ประชุมใหญ่สามัญผู้ถือหุ้นประจำปี ครั้งที่ 1/2567 ในวันที่ 25 เมษายน 2567

## ข้อพิพาททางกฎหมาย

ณ วันที่ 31 ธันวาคม พ.ศ. 2565 บริษัทฯ และบริษัทย่อย ไม่มีคดี หรือข้อพิพาททางกฎหมายที่อาจส่งผลกระทบต่อสินทรัพย์ของบริษัทฯ และบริษัทย่อย ที่มีจำนวนสูงกว่าร้อยละ 5 ของสัดส่วนของผู้ถือหุ้น และมีผลกระทบต่อภาระดำเนินงานของบริษัทฯ และบริษัทย่อยอย่างมีนัยสำคัญ รวมถึงคดีหรือข้อพิพาทที่มีได้เกิดจากการประกอบธุรกิจโดยปกติของบริษัทฯ และบริษัทย่อย



ส่วนที่ 2

# การกำกับดูแลกิจการ

# นโยบายการกำกับดูแลกิจการ

คณะกรรมการบริษัทฯ ตระหนักถึงความสำคัญของการกำกับดูแลกิจการที่ดี เพื่อเพิ่มความโปร่งใส เพิ่มขีดความสามารถในการแข่งขันของกิจการ และเพิ่มความเชื่อมั่นให้แก่ผู้ถือหุ้น ผู้ลงทุน และผู้เกี่ยวข้องทุกฝ่าย จึงได้มอบหมายให้คณะกรรมการตรวจสอบ ดำเนินการจัดทำนโยบายการกำกับดูแลกิจการ เป็นลายลักษณ์อักษร ตลอดจนปรับปรุงนโยบายการกำกับดูแลกิจการ และคู่มือจริยธรรมธุรกิจให้มีความทันสมัย เหมาะสมกับสภาพแวดล้อม การดำเนินธุรกิจ และเป็นสากลมากขึ้น โดยกำหนดให้มีการทบทวนนโยบายการกำกับดูแลกิจการปีละครั้ง

## คณะกรรมการบริษัทฯ ได้กำหนดนโยบายการกำกับดูแลกิจการไว้ดังต่อไปนี้

1. คณะกรรมการบริษัทฯ ผู้บริหาร และพนักงานทุกคน มุ่งมั่นที่จะนำหลักการกำกับดูแลกิจการที่ดี มาใช้ในการดำเนินกิจการ และจัดโครงสร้างการบริหาร เพื่อให้เกิดความเชื่อมโยงที่ดีระหว่างคณะกรรมการ ผู้บริหาร ผู้ถือหุ้น และผู้มีส่วนได้เสีย
2. ผู้ถือหุ้นจะได้รับการปฏิบัติอย่างเท่าเทียมกัน และมีสิทธิในการเข้าถึงข้อมูลสารสนเทศ และมีช่องทางในการสื่อสารกับบริษัทฯ ได้อย่างชัดเจน
3. คณะกรรมการบริษัทฯ จะจัดให้มีการอำนวยความสะดวกแก่ผู้ถือหุ้นส่วนน้อยในการเสนอเพิ่มวาระการประชุมล่วงหน้าก่อนวันประชุมผู้ถือหุ้น รวมถึงการกำหนดแนวปฏิบัติที่ชัดเจน
4. คณะกรรมการบริษัทฯ จะจัดให้มีการเปิดเผยสารสนเทศ ทั้งในเรื่องการเงิน และเรื่องที่มีชื่อเสียงทางการเงินอย่างเพียงพอ เชื่อถือได้ ทันเวลา โปร่งใส เพื่อให้ผู้ถือหุ้น นักลงทุน และผู้มีส่วนได้เสียของบริษัทฯ ได้รับสารสนเทศอย่างเพียงพอ และเท่าเทียมกัน
5. คณะกรรมการบริษัทฯ จะจัดให้มีหน่วยงานที่สามารถสื่อสารกับผู้ถือหุ้น นักลงทุน หน่วยงานกำกับดูแล รวมถึงการให้ข้อมูลสารสนเทศทั่วไปแก่ผู้สนใจและผู้มีส่วนได้เสีย
6. คณะกรรมการบริษัทฯ จะส่งเสริมให้มีกระบวนการเสริมสร้างความร่วมมือระหว่างบริษัทฯ กับผู้มีส่วนได้เสีย พร้อมทั้งกำหนดช่องทางการสื่อสารระหว่างกัน
7. คณะกรรมการบริษัทฯ อาจแต่งตั้งคณะกรรมการชุดย่อยอื่น เพื่อพิจารณากลับกรองงานเฉพาะเรื่องตามความเหมาะสม
8. คณะกรรมการบริษัทฯ มีบทบาทในการกำหนดวิสัยทัศน์ และภารกิจ กลยุทธ์ เป้าหมายทางการเงิน ความเสี่ยง แผนงาน รวมทั้งควบคุมดูแลให้ฝ่ายจัดการดำเนินงานตามนโยบาย และแผนงานตามที่กำหนดไว้อย่างมีประสิทธิภาพ
9. คณะกรรมการบริษัทฯ มีบทบาทสำคัญในการส่งเสริมให้จัดทำจริยธรรมธุรกิจเป็นลายลักษณ์อักษร และส่งเสริมให้กรรมการ ผู้บริหาร และพนักงานทุกคน ปฏิบัติตามแนวจริยธรรมที่ดี



10. คณะกรรมการบริษัทฯ จะจัดให้มีการประเมินผลของตนเองเป็นรายปี เพื่อสร้างกรอบการตรวจสอบ การปฏิบัติหน้าที่ของคณะกรรมการบริษัทฯ

11. คณะกรรมการบริษัทฯ จะจัดให้มีระบบคัดสรรบุคลากรที่จะเข้ามารับผิดชอบในตำแหน่งบริหาร โดยมี กระบวนการสรรหาที่โปร่งใส และเหมาะสม

นโยบายการกำกับดูแลกิจการ และจรรยาบรรณธุรกิจฉบับสมบูรณ์ สามารถดูได้จากเว็บไซต์นักลงทุนสัมพันธ์ (<http://corporate.se-ed.com>)

## ความรับผิดชอบต่อของคณะกรรมการ

ในการปฏิบัติหน้าที่ของกรรมการ จะยึดหลักความซื่อสัตย์สุจริต ตรงไปตรงมา โดยอยู่ภายใต้ข้อกำหนด ขอบบังคับของบริษัทฯ โดยยึดถือหลักการนี้ ในการกระทำในทุกกิจการ การตัดสินใจ และการทำธุรกรรม ต่างๆ จะดำเนินธุรกิจด้วยความซื่อสัตย์เป็นที่ตั้งมั่น

คณะกรรมการบริษัทฯ เป็นผู้พิจารณาการกำหนด และแยกบทบาทหน้าที่ และความรับผิดชอบระหว่าง คณะกรรมการ และฝ่ายจัดการอย่างชัดเจน รวมทั้งมีการสื่อสารบทบาท หน้าที่ และความรับผิดชอบดังกล่าว ต่อกรรมการ ฝ่ายจัดการ และพนักงานของบริษัทฯ อย่างสม่ำเสมอ

ทั้งนี้ คณะกรรมการบริษัทฯ มีหน้าที่รับผิดชอบในการปฏิบัติหน้าที่ให้เป็นไปตามกฎหมาย วัตถุประสงค์ และข้อ บังคับของบริษัทฯ ตลอดจนมติของที่ประชุมผู้ถือหุ้น ด้วยความซื่อสัตย์สุจริต และระมัดระวัง รักษาผลประโยชน์ของบริษัทฯ โดยกรรมการบริษัทฯ มีวาระการดำรงตำแหน่งที่แน่นอน ซึ่งตามข้อบังคับของบริษัทฯ กำหนดไว้ว่า ในการประชุม สามัญประจำปีทุกครั้ง ให้กรรมการจำนวน 1 ใน 3 ออกจากตำแหน่ง โดยให้กรรมการที่ดำรงตำแหน่งนานที่สุดเป็นผู้ ออกจากตำแหน่ง

คณะกรรมการบริษัทฯ ได้มีส่วนร่วมในการกำหนดวิสัยทัศน์ ภารกิจ กลยุทธ์ เป้าหมาย และแผนธุรกิจ ของบริษัทฯ โดยกำหนดให้พิจารณาบทบาทอย่างเป็นประจำทุกปี โดยได้กำหนดให้ฝ่ายบริหารรายงานผลการปฏิบัติ งานตามกลยุทธ์ในการประชุมคณะกรรมการทุกไตรมาส ตลอดจนกำกับดูแล ติดตาม และประเมินผลการปฏิบัติงาน ของฝ่ายบริหาร และฝ่ายจัดการ ให้เป็นไปตามเป้าหมาย และแผนธุรกิจที่กำหนดไว้ อย่างมีประสิทธิภาพ และมีประสิทธิผล และถูกต้องตามกฎระเบียบ ข้อบังคับต่างๆ ของหน่วยงานที่กำกับดูแล และหน่วยงานทางราชการที่ เกี่ยวข้อง และตามมติของที่ประชุมผู้ถือหุ้น เพื่อเพิ่มมูลค่าทางเศรษฐกิจสูงสุดให้แก่กิจการ และความมั่นคงสูงสุด ให้แก่ผู้ถือหุ้น ขณะเดียวกันก็คำนึงถึงผลประโยชน์ของผู้มีส่วนได้เสียทุกฝ่าย โดยในปี พ.ศ. 2566 คณะกรรมการ บริษัทฯ ได้มีการทบทวน และอนุมัติ วิสัยทัศน์ ภารกิจ และกลยุทธ์ของบริษัทฯ จำนวน 2 ครั้ง

กรรมการบริษัทฯ ณ ปัจจุบัน จำนวน 8 ท่าน จากทั้งหมดจำนวน 10 ท่าน (ร้อยละ 80) ได้ผ่านการอบรมหลักสูตร Director Accreditation Program (DAP), หลักสูตร Director Certification Program (DCP), หลักสูตร Finance for Director (FFD), หลักสูตร Advanced Audit Committee Program (AACP) และหลักสูตร Company Reporting Program (CRP) ซึ่งจัดโดยสมาคมส่งเสริมสถาบันกรรมการบริษัทไทย (Thai Institute of Directors Association

## สิทธิของผู้ถือหุ้น

คณะกรรมการบริษัทฯ ตระหนักถึงสิทธิในความเป็นเจ้าของในการควบคุมบริษัทฯ ผ่านการแต่งตั้งคณะ กรรมการบริษัทฯ ให้ทำหน้าที่แทนผู้ถือหุ้น และมีสิทธิในการตัดสินใจเกี่ยวกับการเปลี่ยนแปลงที่สำคัญของบริษัทฯ คณะกรรมการบริษัทฯ จึงส่งเสริมให้ผู้ถือหุ้นทุกราย ไม่ว่าจะเป็นผู้ถือหุ้นรายใหญ่ ผู้ถือหุ้นรายบุคคล นักลงทุนสถาบัน หรือผู้ถือหุ้นต่างชาติ ได้ใช้สิทธิของตน ตามสิทธิขั้นพื้นฐานของผู้ถือหุ้น ซึ่งได้แก่ การซื้อขาย หรือการโอนหุ้น การมี ส่วนแบ่งในกำไรของกิจการ การได้รับข่าวสารข้อมูลของกิจการอย่างเพียงพอ และผู้ถือหุ้นควรได้รับทราบกฎเกณฑ์ และวิธีการในการเข้าร่วมประชุม และข้อมูลที่เพียงพอต่อการพิจารณาในแต่ละวาระก่อนการประชุม รวมถึงมีโอกาส

ซักถามกรรมการทั้งในที่ประชุม และส่งคำถามล่วงหน้า นอกจากนี้ คณะกรรมการบริษัทฯ ยังตระหนัก และให้ความสำคัญถึงสิทธิของผู้ถือหุ้น ไม่กระทำการใดๆ อันเป็นการละเมิดหรือลดทอนสิทธิของผู้ถือหุ้น

คณะกรรมการบริษัทฯ ได้กำหนดให้มีการประชุมใหญ่สามัญผู้ถือหุ้นปีละครั้ง ภายในระยะเวลาไม่เกิน 4 เดือน นับแต่วันสิ้นสุดรอบบัญชี และกรณีมีความจำเป็นต้องเสนอวาระเป็นพิเศษ ในเรื่องที่มีผลกระทบต่อผลประโยชน์ของผู้ถือหุ้น เกี่ยวกับกฎหมาย ข้อกำหนดที่บังคับ ที่ต้องได้รับการอนุมัติจากผู้ถือหุ้น คณะกรรมการบริษัทฯ จะเรียกประชุมวิสามัญผู้ถือหุ้นต่อไป

ในการจัดการประชุมผู้ถือหุ้น คณะกรรมการบริษัทฯ ได้ให้ความสำคัญต่อสิทธิของผู้ถือหุ้น โดยเริ่มจากกำหนดวันประชุม ซึ่งไม่ใช่วันหยุดต่อเนื่อง หรือวันนักขัตฤกษ์ และกำหนดเวลาประชุมไม่เช้า หรือเย็นเกินไป และกำหนดสถานที่ประชุม ซึ่งเป็นบริเวณที่มีการคมนาคมสะดวก นอกจากนี้บริษัทฯ ได้ดำเนินการจัดส่งหนังสือเชิญประชุม ที่มีรายละเอียดวาระการประชุม พร้อมความเห็นของคณะกรรมการ เพื่อพิจารณาเหตุผลความจำเป็นผลกระทบทั้งด้านบวกและลบในแต่ละวาระ หนังสือมอบฉันทะทั้ง 3 รูปแบบตามที่กฎหมายกำหนด และรายชื่อของกรรมการอิสระ พร้อมทั้งคำแนะนำในการมอบฉันทะ เพื่อให้ผู้ถือหุ้นสามารถเลือกที่จะมอบฉันทะให้เข้าประชุมแทนได้ และแจ้งเรื่องจัดเตรียมเอกสารแนบไปไว้ให้บริการแก่ผู้รับมอบฉันทะโดยไม่คิดค่าใช้จ่าย รวมทั้งแผนที่แสดงสถานที่ประชุมให้ผู้ถือหุ้นล่วงหน้าไม่น้อยกว่า 21 วันก่อนวันประชุม และได้ประกาศลงหนังสือพิมพ์รายวัน ติดต่อกันไม่น้อยกว่า 3 วัน และก่อนวันประชุมไม่น้อยกว่า 3 วัน เพื่อบอกกล่าวเรียกประชุมผู้ถือหุ้นเป็นการล่วงหน้า

## การจัดการประชุมผู้ถือหุ้น

สำหรับการประชุมใหญ่สามัญผู้ถือหุ้น ประจำปี พ.ศ. 2566 คณะกรรมการได้มอบหมายให้เลขานุการ บริษัทฯ แจ้งให้ผู้ถือหุ้นได้รับทราบผ่านทางช่องทางตลาดหลักทรัพย์แห่งประเทศไทย และเว็บไซต์นักลงทุนสัมพันธ์ ให้ผู้ถือหุ้นสามารถเสนอเพิ่มวาระการประชุม รายชื่อบุคคลเพื่อเข้าดำรงตำแหน่งกรรมการ และส่งคำถามเป็นการล่วงหน้าได้ คณะกรรมการบริษัทฯ ได้กำหนดช่วงเวลาการรับเรื่องดังกล่าว ตั้งแต่วันที่ 30 กันยายน พ.ศ. 2565 ถึงวันที่ 31 ธันวาคม พ.ศ. 2565 โดยผ่านช่องทางโดยตรงกับเลขานุการบริษัทฯ หน่วยงานนักลงทุนสัมพันธ์ กรรมการอิสระ หรือผ่านทางเว็บไซต์ โดยเป็นการให้เสนอวาระการประชุม และเสนอชื่อบุคคลเข้าดำรงตำแหน่งกรรมการล่วงหน้าอย่างน้อย 3 เดือนก่อนวันสิ้นสุดรอบปีบัญชี

อนึ่งไม่มีผู้ถือหุ้นรายใดเสนอเพิ่มวาระการประชุม และเสนอรายชื่อบุคคลเพื่อเข้าดำรงตำแหน่งกรรมการ สำหรับการส่งคำถามเป็นการล่วงหน้า บริษัทฯ ได้เปิดโอกาสให้ผู้ถือหุ้นส่งคำถามได้จนถึงวันประชุมใหญ่สามัญผู้ถือหุ้น

และสำหรับการประชุมใหญ่สามัญผู้ถือหุ้น ประจำปี พ.ศ. 2567 คณะกรรมการบริษัทฯ ได้กำหนดช่วงเวลาการรับเรื่องดังกล่าว ตั้งแต่วันที่ 3 ตุลาคม พ.ศ. 2566 ถึงวันที่ 31 ธันวาคม พ.ศ. 2566 โดยผ่านช่องทางโดยตรงกับเลขานุการบริษัทฯ หน่วยงานนักลงทุนสัมพันธ์ กรรมการอิสระ หรือผ่านทางเว็บไซต์ โดยเป็นการให้เสนอวาระการประชุม และเสนอชื่อบุคคลเข้าดำรงตำแหน่งกรรมการล่วงหน้าอย่างน้อย 90 วันก่อนวันสิ้นสุดรอบปีบัญชี และบริษัทฯ ได้นำหลักเกณฑ์วิธีการต่างๆ แสดงบนเว็บไซต์นักลงทุนสัมพันธ์ อนึ่ง ไม่มีผู้ถือหุ้นรายใดเสนอเพิ่มวาระการประชุม และเสนอรายชื่อบุคคลเพื่อเข้าดำรงตำแหน่งกรรมการ สำหรับการส่งคำถามเป็นการล่วงหน้า บริษัทฯ ได้เปิดโอกาสให้ผู้ถือหุ้นส่งคำถามได้จนถึงวันประชุมใหญ่สามัญผู้ถือหุ้น

## การจัดส่งหนังสือเชิญประชุมใหญ่สามัญผู้ถือหุ้น

ในการจัดการประชุมใหญ่สามัญผู้ถือหุ้น คณะกรรมการบริษัทฯ ได้ให้ความสำคัญต่อสิทธิของผู้ถือหุ้น โดยเริ่มจากการจัดส่งหนังสือเชิญประชุมที่มีรายละเอียดวาระการประชุม วัตถุประสงค์ และเหตุผล พร้อมความเห็นของคณะกรรมการ รายละเอียดของเรื่องเพื่อพิจารณาเหตุผลความจำเป็น ผลกระทบทั้งด้านบวก และลบในแต่ละวาระ

หนังสือมอบฉันทะ และรายชื่อของกรรมการอิสระ พร้อมทั้งคำแนะนำในการมอบฉันทะ เพื่อให้ผู้ถือหุ้นสามารถเลือกที่จะมอบฉันทะให้เข้าประชุมแทนได้ รวมทั้งแผนที่แสดงสถานที่ประชุม และได้ประกาศลงหนังสือพิมพ์รายวัน ติดต่อกันไม่น้อยกว่า 3 วัน และก่อนวันประชุมไม่น้อยกว่า 3 วัน เพื่อบอกกล่าวเรียกประชุมผู้ถือหุ้นเป็นการล่วงหน้า ซึ่งในการประชุมใหญ่สามัญผู้ถือหุ้น ประจำปี พ.ศ. 2566 บริษัทฯ ได้นำหนังสือเชิญประชุมผู้ถือหุ้นฉบับสมบูรณ์ และรายงานประจำปี พ.ศ. 2565 พร้อมเอกสารที่เกี่ยวข้องกับการประชุม ทั้งภาษาไทย และภาษาอังกฤษ เปิดเผยในเว็บไซต์ของบริษัทฯ ล่วงหน้าก่อนการประชุมไม่น้อยกว่า 28 วัน และส่งหนังสือเชิญประชุมฯ ผ่านทางนายทะเบียนล่วงหน้าก่อนการประชุมไม่น้อยกว่า 21 วัน

## วันประชุมผู้ถือหุ้น และการดำเนินการประชุม

บริษัทฯ ได้พยายามปรับปรุงกระบวนการจัดการประชุมใหญ่สามัญผู้ถือหุ้น ให้มีความเหมาะสมอย่างต่อเนื่อง โดยเฉพาะอย่างยิ่งหลังจากปี พ.ศ. 2548 เป็นต้นมา โดยยึดหลักที่จะให้ผู้ถือหุ้นทุกรายได้มีโอกาสได้ รับทราบ และได้ใช้สิทธิของผู้ถือหุ้นอย่างเท่าเทียมกัน รวมทั้งมีสิทธิในการให้ความเห็น หรือให้ข้อเสนอแนะที่เป็นประโยชน์ต่อบริษัทฯ

ในการลงทะเบียนเข้าประชุม บริษัทฯ ได้เปิดให้ผู้ถือหุ้นลงทะเบียนล่วงหน้าก่อนการประชุมอย่างน้อย 2 ชั่วโมง และต่อเนืองจนกว่าการประชุมจะแล้วเสร็จ ซึ่งได้ถือปฏิบัติมาตั้งแต่ปี พ.ศ. 2548 เป็นต้นมา นอกจากนี้ คณะกรรมการบริษัทฯ ยังจัดให้มีการอำนวยความสะดวกแก่ผู้ถือหุ้น ด้วยเจ้าหน้าที่ และระบบคอมพิวเตอร์ที่เพียงพอ และเหมาะสม โดยในการประชุมใหญ่สามัญผู้ถือหุ้น ประจำปี พ.ศ. 2550 บริษัทฯ เริ่มใช้การลงทะเบียนผู้เข้าประชุม ด้วยระบบบาร์โค้ดเป็นปีแรก เพื่ออำนวยความสะดวกให้แก่ผู้ถือหุ้น พร้อมทั้งจัดพิมพ์บัตรลงคะแนนในแต่ละวาระให้แก่ผู้ถือหุ้น

บริษัทฯ จัดให้มีเจ้าหน้าที่ในการอำนวยความสะดวกแก่ผู้ถือหุ้นในการขอรับข้อมูลสารสนเทศ และตอบคำถามต่างๆ นอกจากนั้นยังจัดให้มีการเลี้ยงรับรองที่เหมาะสมสำหรับผู้ถือหุ้นที่มาร่วมประชุมด้วย โดยในการประชุมใหญ่สามัญผู้ถือหุ้นประจำปี พ.ศ. 2566 ได้จัดการประชุมขึ้น ณ ห้องประชุม 11A อาคารอินเทลลิจेंट ทาวเวอร์ บางนา ชั้น 9 ซึ่งบริษัทฯ ได้สำรองพื้นที่จอดรถยนต์ส่วนบุคคลไว้เพียงพอ และได้มีการแนบแผนที่เส้นทางการเดินทางพร้อมข้อมูลสายรถประจำทางสาธารณะผ่านหนังสือเชิญประชุมผู้ถือหุ้น

สำหรับผู้ถือหุ้นที่ไม่สะดวกเข้าร่วมประชุมใหญ่สามัญผู้ถือหุ้นด้วยตนเอง บริษัทฯ ได้เสนอให้ผู้ถือหุ้นสามารถมอบฉันทะให้กรรมการอิสระ อย่างน้อย 1 ท่าน หรือมอบฉันทะให้เลขานุการบริษัทฯ เข้าประชุม และลงคะแนนเสียงแทน

ก่อนการประชุม บริษัทฯ ได้เปิดวิดิทัศน์ เรื่อง การส่งเสริมบรรษัทภิบาลที่เกี่ยวข้องกับการประชุมผู้ถือหุ้นของบริษัทจดทะเบียน ซึ่งจัดทำโดยสำนักงานคณะกรรมการกำกับหลักทรัพย์และตลาดหลักทรัพย์ (ก.ล.ต.) ร่วมกับตลาดหลักทรัพย์แห่งประเทศไทย สมาธุรกิจตลาดทุนไทย เพื่อแนะนำและให้ความรู้แก่ผู้ถือหุ้นถึงการเตรียมตัวเข้าร่วมการประชุมผู้ถือหุ้นของบริษัทจดทะเบียน จากนั้นต่อด้วยการเปิดวิดิทัศน์แนะนำ ประวัติความเป็นมาของบริษัทฯ ผลการดำเนินงานสรุปในรอบปี เพื่อให้ผู้ถือหุ้นได้รับทราบข้อมูลโดยสรุปก่อนการประชุมผู้ถือหุ้น เมื่อเริ่มการประชุมทุกครั้ง ประธานคณะกรรมการจะชี้แจงวิธีการลงคะแนน และนับคะแนน โดยบริษัทฯ ได้แสดงขั้นตอนการนับคะแนน และแสดงการสรุปผลคะแนนทุกขั้นตอนอย่างชัดเจนในห้องประชุม นอกจากนี้ ในกรณีที่ผู้ถือหุ้นไม่สามารถเข้าร่วมประชุมได้ บริษัทฯ ได้เปิดโอกาสให้ผู้ถือหุ้นมอบฉันทะให้บุคคลอื่น กรรมการอิสระ หรือเลขานุการบริษัทฯ เข้าร่วมประชุมแทนในระหว่างการประชุม บริษัทฯ ได้จัดสรรเวลาในการประชุมอย่างเพียงพอ และเปิดโอกาสให้ผู้ถือหุ้นมีสิทธิอย่างเท่าเทียมกันในการแสดงความคิดเห็น และตั้งคำถามในที่ประชุม โดยกรรมการที่เกี่ยวข้อง โดยเฉพาะประธานคณะกรรมการตรวจสอบ ประธานคณะกรรมการชุดต่างๆ และกรรมการผู้จัดการ รวมทั้งผู้บริหารระดับสูงด้านบัญชี การเงิน ตรวจสอบภายใน และผู้สอบบัญชี เข้าร่วมประชุมอย่างพร้อมเพรียงกัน เพื่อตอบคำถามในที่ประชุม ประธานคณะกรรมการ จะดำเนินการประชุมตามลำดับวาระการประชุม รวมถึงจะไม่เพิ่มวาระการประชุมโดยไม่แจ้งให้ผู้ถือหุ้นทราบล่วงหน้า รวมระยะเวลาการประชุมแต่ละครั้งประมาณ 2 ชั่วโมงครึ่ง หรือมากกว่านั้น

คณะกรรมการบริษัท ได้ให้ความสำคัญในการเข้าร่วมประชุมใหญ่สามัญผู้ถือหุ้น เพื่อตอบข้อซักถาม และรับฟัง โดยในการประชุมใหญ่สามัญผู้ถือหุ้นปี พ.ศ. 2566 มีกรรมการเข้าร่วมประชุม จำนวน 7 ท่าน จากทั้งหมด 10 ท่าน (ร้อยละ 70) ทั้งนี้ในการประชุมยังได้ประกอบด้วย ประธานคณะกรรมการ ประธานคณะกรรมการชุดย่อย กรรมการผู้จัดการ ผู้บริหารระดับสูงด้านบัญชี การเงิน ตรวจสอบภายใน และผู้สอบบัญชี เพื่อตอบข้อซักถามในประเด็นต่างๆ ของผู้ถือหุ้น นอกจากนี้ บริษัทฯ ได้จัดให้มีผู้ตรวจสอบการนับคะแนนเสียงที่เป็นกลาง คือ คุณสมจิตร์ กนกเสวีวงศ์ จากสำนักงาน ชวน แอนด์ แอสโซซิเอทส์ ทนายความ เพื่อทำหน้าที่ตรวจสอบการนับคะแนนเสียงในครั้งนี้

ในการลงคะแนนเสียง ผู้ถือหุ้นสามารถใช้บัตรลงคะแนน ซึ่งมีแถบบาร์โค้ด เพื่อให้สามารถตรวจนับคะแนนได้อย่างรวดเร็ว และมีประสิทธิภาพ โดยบริษัทฯ ได้เก็บบัตรลงคะแนนเฉพาะกรณีผู้ถือหุ้นคัดค้าน หรืองดออกเสียง แต่สำหรับวาระการเลือกตั้งกรรมการ เพื่อให้เป็นไปตามแนวทางการปฏิบัติที่ดีในการจัดการประชุมผู้ถือหุ้น บริษัทฯ ได้เก็บบัตรลงคะแนนจากผู้ถือหุ้นที่เข้าประชุมทุกท่าน และการลงคะแนนเลือกตั้งกรรมการเป็นการลงคะแนนเลือกตั้งกรรมการเป็นรายบุคคล นอกจากนั้น บริษัทฯ ได้ขอให้ที่ปรึกษาทางกฎหมายเข้าร่วมตรวจนับและยืนยันความถูกต้องของคะแนนเสียง และเป็นไปอย่างโปร่งใส ถูกต้องตามกฎหมาย และข้อบังคับบริษัท สำหรับผลการตรวจนับคะแนนในแต่ละวาระ บริษัทฯ ได้เปิดเผยผลการลงคะแนนในแต่ละวาระ ของผู้ถือหุ้นที่ลงมติ เห็นด้วย ไม่เห็นด้วย งดออกเสียง และบัตรเสีย ในทันที

ภายหลังจากการประชุมแล้วเสร็จ คณะกรรมการได้เปิดโอกาสให้ผู้ถือหุ้น นักวิเคราะห์ และนักลงทุนทั่วไป ได้สอบถามคำถามเพิ่มเติม โดยมีประธานคณะกรรมการ ประธานคณะกรรมการชุดย่อย กรรมการผู้จัดการ ผู้บริหารระดับสูงด้านบัญชีการเงิน ร่วมตอบคำถาม อย่างไรก็ตาม ทุกรายการในการตอบคำถามคณะกรรมการได้ยึดถือความเท่าเทียมของการให้ข้อมูลสารสนเทศเป็นสำคัญ

## ภายหลังวันประชุมผู้ถือหุ้น

คณะกรรมการบริษัท มอบหมายให้เลขานุการบริษัท เปิดเผยมติที่ประชุมผู้ถือหุ้น พร้อมผลการลงคะแนนเสียงในวันรุ่งขึ้นถัดจากวันประชุมผู้ถือหุ้น โดยการแจ้งข่าวผ่านตลาดหลักทรัพย์แห่งประเทศไทย พร้อมทั้งเปิดเผยไว้บนเว็บไซต์ของบริษัทฯ และในการประชุมผู้ถือหุ้น เลขานุการบริษัท ได้บันทึกประเด็นข้อซักถาม และข้อคิดเห็นที่สำคัญไว้ในรายงานการประชุมอย่างถูกต้องครบถ้วน และสรุปด้วยการลงมติ และนับคะแนนเสียง โดยมีการบันทึกจำนวนคะแนนเสียงที่ได้รับในแต่ละวาระอย่างชัดเจนว่า เห็นด้วย ไม่เห็นด้วย งดออกเสียง และบัตรเสีย เป็นจำนวนเท่าใดในแต่ละวาระ เพื่อให้ผู้ถือหุ้นสามารถตรวจสอบได้ โดยกำหนดให้รายงานการประชุมผู้ถือหุ้นแสดงบนเว็บไซต์ของบริษัทฯ ภายหลังจากประชุมไม่เกิน 14 วัน รวมถึงจัดให้มีการบันทึกสื่อทั้งทางภาพ และเสียง เพื่อเผยแพร่ทางเว็บไซต์นักลงทุนสัมพันธ์ของบริษัทฯ (<http://corporate.se-ed.com>)

## การปฏิบัติต่อผู้ถือหุ้นอย่างเท่าเทียมกัน

คณะกรรมการบริษัท ตระหนักถึงการดูแลให้มีการปฏิบัติต่อผู้ถือหุ้นทุกรายอย่างเท่าเทียมกันและเป็นธรรม โดยดำเนินการ ดังนี้

1. คณะกรรมการบริษัท ได้มอบหมายให้เลขานุการบริษัท แจ้งให้ผู้ถือหุ้นได้รับทราบผ่านทางช่องทางตลาดหลักทรัพย์แห่งประเทศไทย และเว็บไซต์นักลงทุนสัมพันธ์ ให้ผู้ถือหุ้น สามารถเสนอเพิ่มวาระการประชุมรายชื่อบุคคลเพื่อเข้าดำรงตำแหน่งกรรมการ และส่งคำถามเป็นการล่วงหน้าได้ โดยผ่านช่องทางโดยตรงกับเลขานุการบริษัท พนักงานนักลงทุนสัมพันธ์ กรรมการอิสระ หรือผ่านทางเว็บไซต์ โดยให้เสนอวาระการประชุม

และเสนอชื่อบุคคลเข้าดำรงตำแหน่งกรรมการ เป็นการล่วงหน้า อย่างน้อย 90 วันก่อนวันสิ้นสุดรอบปีบัญชี ซึ่งได้เปิดเผย หลักเกณฑ์ในการพิจารณาบนเว็บไซต์นักลงทุนสัมพันธ์ของบริษัทฯ ทั้งนี้ เลขานุการบริษัทฯ จะเสนอชื่อบุคคลตามที่ผู้ถือหุ้นเสนอให้คณะกรรมการสรรหาและพิจารณาผลตอบแทนเพื่อพิจารณาคุณสมบัติ และนำเสนอคณะกรรมการ บริษัทฯ และที่ประชุมผู้ถือหุ้นต่อไป โดยคณะกรรมการบริษัทฯ จะเป็นผู้พิจารณาความเหมาะสมของการบรรจุหรือไม่ บรรจุระเบียบวาระการประชุมตามที่ผู้ถือหุ้นเสนอ ตามหลักเกณฑ์ที่กำหนด โดยการเปิดโอกาสให้ผู้ถือหุ้นสามารถเสนอ ชื่อบุคคลเพื่อเข้าดำรงตำแหน่งกรรมการ และเสนอวาระการประชุมเป็นการล่วงหน้า ได้ปฏิบัติมาตั้งแต่ปี พ.ศ. 2549

2. คณะกรรมการบริษัทฯ เสนอรายชื่อของกรรมการอิสระอย่างน้อยจำนวน 1 ท่าน เพื่อเป็นทางเลือกในการ มอบฉันทะให้กับผู้ถือหุ้น ในหนังสือมอบฉันทะ เพื่อใช้สิทธิในการเข้าร่วมประชุมและออกเสียงลงคะแนนในคราว

3. คณะกรรมการบริษัทฯ ดำเนินการประชุมผู้ถือหุ้นตามลำดับวาระที่ได้แจ้งไว้ในหนังสือเชิญประชุม และ ไม่เพิ่มวาระในที่ประชุมโดยไม่ได้แจ้งให้ผู้ถือหุ้นทราบล่วงหน้า ทั้งนี้เพื่อให้ผู้ถือหุ้นได้มีโอกาสศึกษาข้อมูลประกอบการ พิจารณาวาระต่างๆ อย่างเพียงพอ และเหมาะสม

4. คณะกรรมการบริษัทฯ จัดให้มีบัตรลงคะแนนเสียงสำหรับทุกวาระ โดยบริษัทฯ ได้นำระบบบาร์โค้ดเข้ามา ใช้ในการบันทึก และแสดงผลการลงคะแนนดังกล่าวตั้งแต่ปี พ.ศ. 2549 พร้อมทั้งจัดให้มีเจ้าหน้าที่คอยอำนวยความสะดวก ในการจัดเก็บบัตรลงคะแนนเสียงในห้องประชุม ซึ่งจะมีการเก็บบัตรลงคะแนนเสียงกรณีผู้ถือหุ้นไม่เห็นด้วย หรืองดออกเสียง ยกเว้นกรณีการเลือกตั้งกรรมการจะเก็บบัตรลงคะแนนเสียงในทุกกรณี ทั้งเห็นด้วย ไม่เห็นด้วย และงดออกเสียง และภายหลังเสร็จสิ้นการประชุม เจ้าหน้าที่ที่จะเก็บบัตรลงคะแนนเสียงสำหรับทุกวาระ นอกจากนั้น คณะกรรมการบริษัทฯ ได้จัดให้มีที่ปรึกษาทางกฎหมายทำหน้าที่พยานในการตรวจนับคะแนนเพื่อความโปร่งใส

5. คณะกรรมการบริษัทฯ ได้มอบหมายให้เลขานุการบริษัทฯ จัดทำ และบันทึกรายงานการประชุมอย่างถูกต้อง ครบถ้วน และเผยแพร่รายงานการประชุมให้ผู้ถือหุ้นทุกรายรับทราบผ่านทางเว็บไซต์นักลงทุนสัมพันธ์ และบริษัทฯ ได้จัดส่งรายงานต่อตลาดหลักทรัพย์แห่งประเทศไทย หลังการประชุมเสร็จสิ้นไม่เกิน 14 วัน นอกจากนั้นบริษัทฯ ยังได้เผยแพร่ภาพ และเสียงของการจัดประชุมผู้ถือหุ้นบนเว็บไซต์นักลงทุนสัมพันธ์เพื่อให้ผู้ถือหุ้นที่สนใจสามารถรับ ชมย้อนหลังได้

6. บริษัทฯ ได้กำหนดมาตรการป้องกันการใช้ข้อมูลภายในเพื่อหาผลประโยชน์ของกรรมการ และผู้บริหาร โดยการแจ้งทุกท่านให้รับทราบ บทบาทภาระหน้าที่ ที่ต้องรายงานการถือหลักทรัพย์ของตน คู่สมรส และบุตรที่ยังไม่ บรรลุนิติภาวะ ซึ่งถือหลักทรัพย์ของบริษัทฯ และรับทราบการจัดทำรายงานการเปลี่ยนแปลงการถือหลักทรัพย์ ทุกครั้ง ที่มีการซื้อ ขาย โอน หรือรับโอนหลักทรัพย์ ต่อสำนักงานคณะกรรมการกำกับหลักทรัพย์และตลาดหลักทรัพย์ (ก.ล.ต.) ตามมาตรา 59 แห่งพระราชบัญญัติหลักทรัพย์และตลาดหลักทรัพย์ ปี พ.ศ. 2535 ภายใน 3 วันทำการหลังจากวันที่ ซื้อ ขาย โอน หรือรับโอนหลักทรัพย์ และแจ้งให้เลขานุการบริษัทฯ ทราบเพื่อแจ้งให้คณะกรรมการบริษัทฯ รับทราบ ต่อไป ซึ่งบริษัทฯ มีการแจ้งเตือนในการประชุมคณะกรรมการบริษัทฯ และคณะกรรมการบริหารทุกครั้ง นอกจากนี้ กรรมการ และผู้บริหารยังได้รับทราบหน้าที่ และความรับผิดชอบตามที่กำหนด รวมถึงบทกำหนดโทษตามพระราช บัญญัติหลักทรัพย์และตลาดหลักทรัพย์ ปี พ.ศ. 2535 และบริษัทฯ ได้กำหนดห้ามผู้บริหารที่ได้รับทราบข้อมูลภายใน กระทำการใดๆ ซึ่งเป็นการขัดต่อมาตรา 241 ของ พรบ. ดังกล่าว รวมถึงกฎเกณฑ์ที่เกี่ยวข้อง

7. เพื่อป้องกันความขัดแย้งทางผลประโยชน์ คณะกรรมการบริษัทฯ ได้ดูแลอย่างรอบคอบ เมื่อเกิดรายการ ที่อาจมีความขัดแย้งทางผลประโยชน์ โดยกำหนดนโยบาย และขั้นตอนการอนุมัติรายการที่เกี่ยวข้องกันไว้เป็นลาย ลักษณ์อักษร รวมทั้งกำหนดนโยบาย และวิธีการดูแล ไม่ให้ผู้บริหาร และผู้เกี่ยวข้องนำข้อมูลภายในของบริษัทฯ ไปใช้เพื่อประโยชน์ส่วนตน



## การคำนึงถึงบทบาทของผู้มีส่วนได้เสีย

คณะกรรมการบริษัทฯ ได้ให้ความสำคัญต่อสิทธิของผู้มีส่วนได้เสียทุกกลุ่ม ไม่ว่าจะเป็นผู้มีส่วนได้เสียภายใน ได้แก่ พนักงาน และผู้บริหารของบริษัทฯ หรือผู้มีส่วนได้เสียภายนอก ได้แก่ คู่ค้า คู่แข่ง นักเขียน ผู้แปล เจ้าหน้าที่ภาครัฐ และหน่วยงานอื่นๆ ที่เกี่ยวข้อง เนื่องจากบริษัทฯ ได้ตระหนักถึงแรงสนับสนุนจากผู้มีส่วนได้เสียต่างๆ ซึ่งจะสร้างความสามารถในการแข่งขัน และสร้างกำไรให้แก่บริษัทฯ ซึ่งถือว่าการสร้างความสำเร็จในระยะยาวของบริษัทฯ ได้ โดยบริษัทฯ ได้กำหนดแนวทางการปฏิบัติเป็นลายลักษณ์อักษร ไว้ในนโยบายการกำกับดูแลกิจการว่า คณะกรรมการบริษัทฯ จะส่งเสริมให้มีกระบวนการเสริมสร้างความร่วมมือระหว่างบริษัทฯ กับผู้มีส่วนได้เสีย และจัดให้มีการจัดทำคู่มือพนักงานว่าด้วยจรรยาบรรณ/จริยธรรมทางธุรกิจ โดยประกาศให้กรรมการ ผู้บริหาร และพนักงานทุกคนได้รับทราบแนวปฏิบัติ/กฎระเบียบในการดำเนินธุรกิจขององค์กรอย่างเคร่งครัด พร้อมทั้งกำหนดช่องทางการสื่อสารระหว่างกัน นอกจากนี้ บริษัทฯ จะดูแลผู้มีส่วนได้เสียตามสิทธิที่มีตามกฎหมายที่เกี่ยวข้อง ไม่กระทำการใดๆ ที่เป็นการละเมิดสิทธิของผู้มีส่วนได้เสีย สรุปได้ดังนี้

ผู้มีส่วนได้เสีย	นโยบายการกำกับดูแลกิจการ
ผู้ถือหุ้น	บริษัทฯ มุ่งมั่นที่จะดำเนินธุรกิจอย่างซื่อสัตย์ ตรงไปตรงมา ตรวจสอบได้ โดยยึดมั่นจะพัฒนา บริษัทฯ ให้เป็นธุรกิจที่ยั่งยืน มีการเติบโตต่อเนื่องที่สูงกว่าค่าเฉลี่ยของอุตสาหกรรม จะเป็นบริษัทฯ ตัวอย่างที่ดี และสามารถให้ผลตอบแทนการลงทุน ที่น่าพึงพอใจในระยะยาว
คู่ค้า	บริษัทฯ จะปฏิบัติต่อคู่ค้าอย่างเสมอภาค และเป็นธรรม บนพื้นฐานของการได้รับผลตอบแทนที่เป็นธรรมทั้งสองฝ่าย
คู่แข่ง	บริษัทฯ จะปฏิบัติต่อคู่แข่งภายใต้กรอบกติกาของการแข่งขันที่ดี ไม่ทำลายชื่อเสียงของคู่แข่ง ด้วยการกล่าวหาในทางร้าย
เจ้าหน้าที่	บริษัทฯ จะปฏิบัติตามสัญญาหรือเงื่อนไขต่างๆ ที่ตกลงกันไว้อย่างเคร่งครัด กรณีที่ไม่สามารถปฏิบัติตามเงื่อนไขได้ จะรีบแจ้งให้เจ้าหน้าที่ทราบ เพื่อร่วมกันพิจารณาหาแนวทางแก้ไข โดยใช้หลักความสมเหตุสมผล
ลูกค้า	บริษัทฯ มุ่งมั่นที่จะสร้างความพึงพอใจในสินค้า และบริการที่เหมาะสมกับราคาอย่างสูงสุด
พนักงาน	บริษัทฯ สนับสนุนการพัฒนาการปฏิบัติงาน และส่งเสริมให้พนักงานมีความสุข
สังคม	บริษัทฯ ให้ความสำคัญต่อการพัฒนาความรู้สู่เยาวชนและสังคม โดยปฏิบัติตามเจตนารมณ์ของบริษัทฯ อย่างเคร่งครัด

อีกทั้งยังได้กำหนดให้มึนโยบายในการดูแล และปฏิบัติต่อผู้มีส่วนได้เสียทุกฝ่าย ผ่านรายงานสมดุลอย่างยั่งยืนของบริษัทฯ เนื่องจากเรื่องของความรับผิดชอบต่อสังคม ชุมชน และสิ่งแวดล้อม ตลอดจนผู้มีส่วนได้เสียทุกกลุ่มถือเป็นภารกิจหลักขององค์กร และการร่วมมือระหว่างบริษัทฯ กับผู้มีส่วนได้เสียเป็นส่วนสำคัญในการช่วยส่งเสริมให้บริษัทฯ สามารถเจริญเติบโตได้อย่างยั่งยืน

## ความปลอดภัย อาชีวอนามัย และสภาพแวดล้อมในการทำงาน

บริษัทฯ มุ่งมั่นที่จะลดการเกิดอุบัติเหตุ โดยจะไม่เพิกเฉยในกรณีของอุบัติเหตุ และอุบัติการณ์ที่ไม่ปลอดภัย หรือส่งผลกระทบต่อสุขอนามัยของพนักงาน ซึ่งบริษัทฯ จะเข้าไปให้ความช่วยเหลือแก่พนักงานที่ได้รับอันตราย หรือผลกระทบต่อสุขอนามัยอย่างเต็มความสามารถโดยไม่ชักช้า และจะดำเนินการสอบสวนหาสาเหตุ และดำเนินการแก้ไขอย่างจริงจังเพื่อไม่ให้ปัญหาดังกล่าวเกิดขึ้นซ้ำอีก

### จำนวนการเกิดอุบัติเหตุจากการทำงานของพนักงาน

รายละเอียด	ประจำปี		
	2564	2565	2566
จำนวนอุบัติเหตุของพนักงานถึงขั้นหยุดงานเกิน 1 วัน (คน)	1	0	0
จำนวนพนักงานที่เสียชีวิตจากการทำงาน (คน)	0	0	0

## การเคารพในสิทธิมนุษยชน

บริษัทฯ ตระหนักดีว่าพนักงานทุกคนมีคุณค่าแห่งความเป็นมนุษย์ มีสิทธิ และเสรีภาพที่จะมีสถานที่ทำงานที่สะอาด ปลอดภัย ถูกสุขลักษณะ ปราศจากการล่วงละเมิด หรือกดขี่ข่มเหงในทุกรูปแบบ รวมทั้งมีการสนับสนุนให้พนักงานได้แสดงศักยภาพ และคุณค่าแห่งตนในการเป็นส่วนหนึ่งในการพัฒนาองค์กรให้มีความเจริญก้าวหน้าอย่างต่อเนื่อง และยั่งยืนร่วมกัน ด้วยเหตุนี้ คณะกรรมการบริษัทฯ จึงได้กำหนดนโยบายให้ผู้บริหาร และพนักงานทุกคนได้ยึดถือปฏิบัติ โดยบริษัทฯ จะใช้หลักความยุติธรรม และความจริงใจในการบริหารจัดการเกี่ยวกับค่าจ้าง สวัสดิการ และผลประโยชน์ ที่เหมาะสม และสอดคล้องกับการจ่ายผลตอบแทนของอุตสาหกรรมเดียวกัน ตลอดจนจัดให้มีสวัสดิการต่างๆ ซึ่งมากกว่ากฎหมายกำหนด เช่น การจัดตั้งกองทุนสำรองเลี้ยงชีพ เพื่อส่งเสริมการออม และเพื่อให้พนักงานได้มีเงินก้อนไว้ใช้ในวัยหลังเกษียณอายุอย่างมีความสุข, การจัดการดูแลตรวจสุขภาพประจำปี, การให้เงินช่วยเหลือแก่พนักงานที่ประสบภัยพิบัติทางธรรมชาติ เป็นต้น โดยในปี 2566 บริษัทฯ ไม่ได้รับการร้องเรียนเรื่องการละเมิดสิทธิมนุษยชนแต่อย่างใด จากพนักงาน คู่ค้า และชุมชนที่บริษัทฯ ดำเนินงานอยู่

## การไม่ล่วงละเมิดทรัพย์สินทางปัญญา

บริษัทฯ ได้ประกาศเจตนารมณ์ที่ชัดเจนที่จะปฏิบัติตามกฎหมายที่เกี่ยวข้องกับทรัพย์สินทางปัญญา อย่างเคร่งครัด และจะไม่กระทำการใดๆ อันตั้งใจที่จะละเมิดทรัพย์สินทางปัญญา ไม่ว่าจะเป็นด้านลิขสิทธิ์ สิทธิบัตร เครื่องหมายการค้า หรือซอฟต์แวร์ โดยในปี 2566 บริษัทฯ ไม่มีข้อพิพาทด้านทรัพย์สินทางปัญญากับผู้มีส่วนได้เสียต่างๆ



## การเปลี่ยนแปลง และพัฒนาการที่สำคัญ ด้านการกำกับดูแลกิจการในปีที่ผ่านมา

ที่ประชุมคณะกรรมการบริษัท ครั้งที่ 1/2566 คณะกรรมการบริษัท ได้ทบทวนนโยบายการกำกับดูแลกิจการที่ดี และมีมติอนุมัตินโยบายการกำกับดูแลกิจการที่ดีประจำปี 2566

บริษัท ได้รับการต่ออายุรับรองเป็นสมาชิกแนวร่วมต่อต้านคอร์รัปชัน ของภาคเอกชนไทย ในวันที่ 30 มิถุนายน 2564

## การปฏิบัติตามหลักการกำกับดูแลกิจการที่ดีในเรื่องอื่นๆ

บริษัท ได้ยึดมั่นในการกระทำสิ่งที่ถูกต้อง เป็นแนวทางการดำเนินธุรกิจของกรรมการ และพนักงานทุกคน โดยบริษัท ได้ประกาศบังคับใช้จรรยาบรรณพนักงาน และจรรยาบรรณในการดำเนินธุรกิจ เพื่อให้กรรมการ ผู้บริหาร และพนักงานทุกคน ได้ยึดถือเป็นแนวทางในการปฏิบัติหน้าที่ตามภารกิจของบริษัท ด้วยความซื่อสัตย์ สุจริต และเที่ยงธรรม ทั้งการปฏิบัติต่อบริษัท และผู้มีส่วนได้เสียทุกกลุ่ม สาธารณชน และสังคม บริษัท มอบหมายให้แผนกตรวจสอบภายในและนักลงทุนสัมพันธ์ ติดตามดูแลการปฏิบัติตามจรรยาบรรณอย่างสม่ำเสมอ และได้กำหนดโทษทางวินัยในกรณีละเมิดจรรยาบรรณไว้ด้วย

คณะกรรมการบริษัท มีความเชื่อมั่นเป็นอย่างยิ่งว่า กระบวนการการกำกับดูแลกิจการที่ดีและจรรยาบรรณธุรกิจ จะช่วยส่งเสริมการดำเนินงานของบริษัท และเป็นเครื่องมือช่วยให้สามารถบรรลุเป้าหมายพื้นฐานที่สำคัญอย่างหนึ่ง อันจะส่งผลให้เกิดการเพิ่มมูลค่าสูงสุดให้แก่ผู้ถือหุ้น คุณค่าที่บริษัท มุ่งหวัง และคาดหวังให้กรรมการ และพนักงานทุกคนถือปฏิบัติในทุกภารกิจ ได้แก่

- การให้ความสำคัญสูงสุดต่อการสร้างความพึงพอใจของลูกค้า
- ความเชื่อมั่นในการทำงานร่วมกัน
- การอุทิศตนอย่างมืออาชีพโดยมีคุณธรรม
- การยึดมั่นในหลักการของระเบียบวินัยการปฏิบัติงานที่ดี
- การพร้อมในการตอบสนองต่อทุกสถานการณ์

คณะกรรมการบริษัท ตระหนักถึงการดำเนินธุรกิจ ความรับผิดชอบต่อผู้มีส่วนได้เสีย พนักงาน สังคม และสิ่งแวดล้อม คณะกรรมการบริษัท จึงได้จัดให้มีการเผยแพร่ จรรยาบรรณธุรกิจ นโยบายการดูแลสิ่งแวดล้อม และสังคม ผ่านในหลายช่องทาง ข่าวประชาสัมพันธ์ต่างๆ และการประชุมพนักงาน รวมทั้งการติดตามการปฏิบัติตามจรรยาบรรณธุรกิจ และการกำหนดบทลงโทษ

## หลักเกณฑ์การกำกับดูแลกิจการที่ดีที่บริษัทฯ ไม่สามารถปฏิบัติได้

ในปี พ.ศ. 2566 บริษัทฯ สามารถปฏิบัติตามหลักเกณฑ์การสำรวจการกำกับดูแลกิจการบริษัทจดทะเบียนไทย โดยสมาคมส่งเสริมสถาบันกรรมการบริษัทไทย (IOD) ได้อย่างดีในหลายๆ เรื่อง แต่อย่างไรก็ตามมีบางหลักเกณฑ์ที่บริษัทฯ ไม่สามารถปฏิบัติตามได้ตามข้อเสนอ มีดังนี้

**คณะกรรมการควรกำหนดนโยบายจำกัดจำนวนปีในการดำรงตำแหน่งของกรรมการอิสระไว้ไม่เกิน 9 ปี โดยไม่มีข้อยกเว้น หรือหากสามารถกำหนดไว้ไม่เกิน 6 ปี โดยไม่มีข้อยกเว้น ก็จะเป็นการดียิ่งขึ้น** เนื่องด้วยรูปแบบธุรกิจหลักของบริษัทฯ นั้น คือธุรกิจค้าปลีกที่ต้องการความเชี่ยวชาญ และความชำนาญเฉพาะทาง โดยเฉพาะอย่างยิ่งในด้านสินค้าที่เป็นหนังสือ คณะกรรมการบริษัทฯ จึงไม่ได้มีการกำหนดจำนวนวาระการดำรงตำแหน่งของกรรมการอิสระ เนื่องด้วยได้พิจารณาแล้วเห็นว่าประสบการณ์ และความเชี่ยวชาญในธุรกิจหนังสือนั้น มีความจำเป็น และสำคัญอย่างยิ่งต่อการกำหนดนโยบาย กลยุทธ์ วิสัยทัศน์ และการให้คำแนะนำต่างๆ เพื่อชี้แนะทิศทางการดำเนินงานของบริษัทฯ ทั้งนี้ คณะกรรมการบริษัทฯ ก็ได้เปิดเผยต่อการเปิดเผยข้อมูลวันที่กรรมการอิสระแต่ละท่านได้เข้าดำรงตำแหน่งเป็นกรรมการบริษัทฯ ในวาระปัจจุบัน ไว้ในรายงานประจำปี อีกทั้งยังได้มีการนำเสนอข้อมูลจำนวนปีสะสมที่กรรมการอิสระแต่ละท่านได้ดำรงตำแหน่งเป็นกรรมการบริษัทฯ ไว้ในหนังสือเชิญประชุมใหญ่สามัญผู้ถือหุ้น เพื่อให้ผู้ถือหุ้นได้ใช้เป็นข้อมูลประกอบการพิจารณา

อย่างไรก็ตาม ตามข้อบังคับของบริษัทฯ ที่ได้กำหนดว่าในการประชุมสามัญประจำปีทุกครั้ง ให้กรรมการออกจากตำแหน่ง 1 ใน 3 เป็นอัตรา ซึ่งกรรมการที่ออกจากตำแหน่งนี้จะเป็นกรรมการที่อยู่ในตำแหน่งนานที่สุด โดยบริษัทฯ ยังได้มีช่องทางแก่ผู้ถือหุ้นในการเสนอชื่อบุคคลผู้มีคุณสมบัติเข้ารับการพิจารณาเลือกตั้งเป็นกรรมการ เป็นกรล่วงหน้า อย่างน้อย 3 เดือนก่อนวันสิ้นสุดรอบปีบัญชี ดังนั้น ด้วยกระบวนการคัดเลือกบุคคลเข้าดำรงตำแหน่งกรรมการบริษัทฯ ซึ่งเป็นสิทธิของผู้ถือหุ้นที่จะพิจารณาคัดเลือกบุคคลที่เหมาะสมนี้ จึงอาจกล่าวได้ว่าบริษัทฯ มิได้ละเลยต่อการไม่ปฏิบัติตามข้อเสนอในเรื่องการกำหนดนโยบายจำกัดจำนวนปีในการดำรงตำแหน่งของกรรมการอิสระ หากแต่กรรมการอิสระก็ยังมีดำรงตำแหน่งกรรมการบริษัทฯ ตามข้อบังคับของบริษัทฯ ที่ต้องออกจากตำแหน่ง 1 ใน 3 เป็นอัตรา ของทุกปี

**บริษัทควรมีการจัดตั้ง CG Committee** แม้ปัจจุบัน บริษัทฯ ไม่ได้มีการจัดตั้ง CG Committee ขึ้นโดยแสดงไว้ในผังโครงสร้างองค์กร แต่อย่างไรก็ตาม คณะกรรมการตรวจสอบก็ได้ปฏิบัติหน้าที่ในเรื่องของการสอบทานการกำกับดูแลกิจการที่ดี อย่างเป็นประจำ ตามขอบเขตอำนาจหน้าที่ที่กำหนดไว้ในกฎบัตรของคณะกรรมการตรวจสอบ ที่ได้รับมอบหมายจากคณะกรรมการบริษัทฯ

# โครงสร้างการกำกับดูแลกิจการ และข้อมูลสำคัญเกี่ยวกับคณะกรรมการ และอื่นๆ

## ข้อมูลเกี่ยวกับคณะกรรมการ

โครงสร้างการจัดการบริษัท ประกอบด้วยคณะกรรมการจำนวน 3 ชุด ได้แก่ คณะกรรมการบริษัท คณะกรรมการตรวจสอบ และคณะกรรมการสรรหาและพิจารณาผลตอบแทน

### คณะกรรมการบริษัท

คณะกรรมการบริษัท มีหน้าที่วางนโยบาย กลยุทธ์ และวิสัยทัศน์ต่างๆ รวมทั้งให้คำปรึกษาในการดำเนินกิจการของบริษัทฯ ณ ปัจจุบัน คณะกรรมการบริษัท ประกอบด้วยกรรมการทั้งหมด 10 ท่าน โดยมีรายละเอียดดังนี้

ลำดับ	ชื่อ-นามสกุล	ตำแหน่ง	ประเภทกรรมการ	แต่งตั้งครั้งแรก	แต่งตั้งล่าสุด
1	นายเกษมสันต์ วีระกุล	ประธานคณะกรรมการ กรรมการผู้มีอำนาจลงนาม	กรรมการอิสระ	9 พ.ย. 2561	21 เม.ย. 2564
2	ดร. วุฒิภูมิ จุฬางกูร	กรรมการ กรรมการผู้มีอำนาจลงนาม กรรมการสรรหาและ พิจารณาผลตอบแทน	กรรมการที่ไม่เป็นผู้บริหาร	26 ก.พ. 2558	21 เม.ย. 2565
3	นายรุ่งกาล ไพสิฐพานิชตระกูล	กรรมการ กรรมการผู้จัดการ กรรมการผู้มีอำนาจลงนาม	กรรมการที่เป็นผู้บริหาร	16 ส.ค. 2562	27 เม.ย. 2566
4	นายประวิทย์ ตันติวณิชชัย	กรรมการ ประธานกรรมการตรวจสอบ	กรรมการอิสระ	22 เม.ย. 2542	27 เม.ย. 2566
5	นายคเชนทร์ เบญจกุล	กรรมการ ประธานกรรมการสรรหาและ พิจารณาผลตอบแทน กรรมการตรวจสอบ	กรรมการอิสระ	28 มี.ย. 2548	21 เม.ย. 2565
6	ผศ.ดร. ทิพวรรณ ปิ่นวนิชย์กุล	กรรมการ กรรมการตรวจสอบ	กรรมการอิสระ	16 ส.ค. 2562	21 เม.ย. 2564
7	นายไพรัช สิมฐกุล	กรรมการ	กรรมการที่ไม่เป็นผู้บริหาร	10 ต.ค. 2517	21 เม.ย. 2565
8	รศ. ยืน ภู่วรรณ	กรรมการ	กรรมการที่ไม่เป็นผู้บริหาร	10 ต.ค. 2517	21 เม.ย. 2565
9	นายทง ไชติสรยุทธ์	กรรมการ	กรรมการอิสระ	10 ต.ค. 2517	27 เม.ย. 2566
10	นายวรพจน์ ฉัตรชัยกุลศิริ	กรรมการ	กรรมการอิสระ	26 ก.พ. 2558	27 เม.ย. 2566

กรรมการผู้มีอำนาจลงนามแทนบริษัท ประกอบด้วยกรรมการที่ได้รับแต่งตั้งจากคณะกรรมการบริษัท ให้เป็นผู้มีอำนาจลงนาม โดยให้ลงลายมือชื่อสองในสาม และประทับตราสำคัญของบริษัท

**ขอบเขตหน้าที่ และอำนาจการอนุมัติของคณะกรรมการบริษัท** คณะกรรมการบริษัท มีขอบเขตอำนาจหน้าที่ในการตัดสินใจ และดูแลการดำเนินงานของบริษัท ดังต่อไปนี้

1. กำหนดวิสัยทัศน์ ภารกิจ และกลยุทธ์ของบริษัท รวมถึงวัตถุประสงค์ และเป้าหมายทางการเงินเพื่อเพิ่มความมั่นคง และผลประโยชน์ที่สมดุล และยั่งยืนของทุกฝ่ายที่เกี่ยวข้อง รวมทั้งเพิ่มมูลค่าของผู้ถือหุ้นอย่างต่อเนื่อง

2. ปฏิบัติตามกฎหมาย ข้อกำหนด และระเบียบต่างๆ ที่เกี่ยวข้องกับการประกอบธุรกิจ ตลอดจนมติที่ประชุมของผู้ถือหุ้น เพื่อรักษาผลประโยชน์ของบริษัท โดยมีไม่เกิดความขัดแย้งทางผลประโยชน์ที่อาจเกิดขึ้นกับผู้มีส่วนได้เสียทุกกลุ่ม

3. กำหนดแนวทางการบริหาร และจัดการความเสี่ยงอย่างครอบคลุม เพื่อให้กระบวนการบริหารความเสี่ยงเป็นไปอย่างมีประสิทธิภาพ

4. จัดให้มีการจัดทำรายงานทางการเงิน และการเปิดเผยข้อมูลที่ต้อง ชัดเจน โปร่งใส น่าเชื่อถือ ตามกฎระเบียบของหน่วยงานที่เกี่ยวข้อง

5. ดูแลให้มีช่องทางการสื่อสารกับผู้ถือหุ้น และผู้มีส่วนได้เสียของบริษัท อย่างเหมาะสม

6. ดูแลให้มีระบบ หรือกลไกการจ่ายค่าตอบแทนผู้บริหารระดับสูงที่เหมาะสม เพื่อก่อให้เกิดแรงจูงใจในการทำงาน

7. พิจารณานำมติวงเงินเพื่อทำธุรกรรมทางการเงิน เช่น วงเงินเพื่อการลงทุนในหลักทรัพย์ วงเงินเพื่อการกู้ยืม โดยมีให้อนุมัติรายการใดที่อาจมีความขัดแย้งทางผลประโยชน์ที่คณะกรรมการมีส่วนได้เสีย

เว้นแต่เรื่องดังต่อไปนี้ ซึ่งคณะกรรมการต้องได้รับอนุมัติจากที่ประชุมผู้ถือหุ้นก่อนดำเนินการ

1. เรื่องที่กฎหมายกำหนดให้ต้องใช้มติที่ประชุมผู้ถือหุ้น

2. การทำรายการที่เกี่ยวข้องกัน ซึ่งมีมูลค่าของรายการที่ต้องขออนุมัติจากที่ประชุมผู้ถือหุ้นตามกฎหมายหรือประกาศของตลาดหลักทรัพย์แห่งประเทศไทย เกี่ยวกับเรื่องรายการที่เกี่ยวข้องกันของบริษัทจดทะเบียน

3. การซื้อหรือขายสินทรัพย์สำคัญซึ่งมีมูลค่าของสินทรัพย์ของบริษัท ที่ต้องขออนุมัติจากที่ประชุมผู้ถือหุ้น ทั้งนี้ ตามกฎระเบียบหรือประกาศของตลาดหลักทรัพย์แห่งประเทศไทย เกี่ยวกับเรื่องการได้มาหรือจำหน่ายไปซึ่งสินทรัพย์ของบริษัทจดทะเบียน

การถือครองหลักทรัพย์ของคณะกรรมการบริษัทฯ ในปี พ.ศ. 2566 และ 2565 แสดงจำนวนหุ้นโดยรวม จำนวนหุ้นของกลุ่มสมรส บุตรที่ไม่บรรลุนิติภาวะ และผู้ถือหุ้นที่อยู่ภายใต้มาตรา 258 แห่งพระราชบัญญัติหลักทรัพย์ และตลาดหลักทรัพย์ พ.ศ. 2535 ดังนี้

ลำดับ	ชื่อ-นามสกุล	2566		2565		เพิ่ม (ลด) ระหว่างปี
		จำนวนหุ้น	สัดส่วน	จำนวนหุ้น	สัดส่วน	
1	นายเกษมสันต์ วีระกุล	-	-	-	-	-
2	ดร. วุฒิภูมิ จุฬางกูร	51,550,512	13.15%	51,550,512	13.15%	-
3	นายรุ่งกาล ไพสิฐพานิชตระกูล	1,000,000	0.26%	1,000,000	0.26%	-
4	นายประวิทย์ ตันติวินชัย	-	-	-	-	-
5	นายคเชนทร์ เบญจกุล	464,640	0.12%	464,640	0.12%	-
	กลุ่มสมรส	8,591	0.00%	8,591	0.00%	-
6	ผศ.ดร. ทิพวรรณ ปิ่นวนิชย์กุล	-	-	-	-	-
7	นายไพรัช สิริกุล	2,910,310	0.74%	2,910,310	0.74%	-
	กลุ่มสมรส	5,141,188	1.31%	5,141,188	1.31%	-
8	รศ. ยืน ภู่วรรณ	1,843,538	0.47%	1,843,538	0.47%	-
	กลุ่มสมรส	1,080,686	0.28%	1,080,686	0.28%	-
9	นายทอง โชติสรยุทธ์	-	-	9,522,722	2.43%	(9,522,722)
	กลุ่มสมรส	-	-	175,525	0.04%	(175,525)
10	นายวรรณ ฉัตรชัยกุลศิริ	-	-	-	-	-
รวมการถือหุ้นของกรรมการทั้งคณะ		57,769,000	14.74%	67,291,722	17.17%	(9,522,722)
รวมการถือหุ้นของกรรมการทั้งคณะ และผู้ที่เกี่ยวข้องตามมาตรา 258		63,999,465	16.33%	73,697,712	18.80%	(9,698,247)

## ข้อมูลเกี่ยวกับคณะกรรมการชุดย่อย

### คณะกรรมการตรวจสอบ

คณะกรรมการตรวจสอบมีจำนวน 3 ท่าน และมีเลขานุการคณะกรรมการตรวจสอบ 1 ท่าน ซึ่งประกอบด้วย กรรมการอิสระจำนวน 3 ท่าน โดยทั้ง 3 ท่าน เป็นผู้ที่มีความรู้ความเข้าใจ หรือมีประสบการณ์ด้านบัญชี หรือการเงิน โดยตรง ดังรายชื่อต่อไปนี้

ลำดับ	ชื่อ-นามสกุล	ตำแหน่ง	คุณสมบัติ	แต่งตั้งครั้งแรก	แต่งตั้งล่าสุด
1	นายประวิทย์ ตันติวศิณชัย	ประธานกรรมการ ตรวจสอบ	กรรมการอิสระ และมีประสบการณ์ ด้านบัญชี หรือการเงิน	22 ธ.ค. 2542	13 พ.ย. 2566
2	ผศ.ดร. ทิพวรรณ ปิ่นวนิชย์กุล	กรรมการตรวจสอบ	กรรมการอิสระ และมีประสบการณ์ ด้านบัญชี หรือการเงิน	16 ส.ค. 2562	13 พ.ย. 2566
3	นายคเชนทร์ เบญจกุล	กรรมการตรวจสอบ	กรรมการอิสระ และมีประสบการณ์ ด้านบัญชี หรือการเงิน	12 พ.ย. 2552	13 พ.ย. 2566

โดยมี นายวิเชียร รุ่งพูนทรัพย์ ผู้จัดการแผนกตรวจสอบภายในและนักลงทุนสัมพันธ์ เป็นเลขานุการคณะกรรมการตรวจสอบ

### ขอบเขตหน้าที่ของคณะกรรมการตรวจสอบ

1. สอบทานให้บริษัทฯ มีการรายงานทางการเงินอย่างถูกต้อง และเพียงพอ
2. สอบทานให้บริษัทฯ มีระบบการควบคุมภายใน (Internal Control) และระบบการตรวจสอบภายใน (Internal Audit) ที่เหมาะสม และมีประสิทธิผล และพิจารณาความเป็นอิสระของหน่วยงานตรวจสอบภายใน ตลอดจนให้ความเห็นชอบในการพิจารณาแต่งตั้ง โยกย้าย เลิกจ้างหัวหน้าหน่วยงานตรวจสอบภายใน หรือหน่วยงานอื่นใดที่รับผิดชอบเกี่ยวกับการตรวจสอบภายใน
3. สอบทานให้บริษัทฯ มีระบบการประเมินความเสี่ยง การบริหารความเสี่ยงที่เหมาะสม เพียงพอ และมีประสิทธิภาพ
4. สอบทานให้บริษัทฯ ปฏิบัติตามกฎหมายว่าด้วยหลักทรัพย์และตลาดหลักทรัพย์ ข้อกำหนดของตลาดหลักทรัพย์ และกฎหมายที่เกี่ยวข้องกับธุรกิจของบริษัท
5. พิจารณา คัดเลือก เสนอแต่งตั้งบุคคลซึ่งมีความเป็นอิสระเพื่อทำหน้าที่เป็นผู้สอบบัญชีของบริษัท และเสนอคำตอบแทนของบุคคลดังกล่าว รวมทั้งเข้าร่วมประชุมกับผู้สอบบัญชีโดยไม่มีฝ่ายจัดการเข้าร่วมประชุมด้วยอย่างน้อยปีละ 1 ครั้ง
6. พิจารณารายการที่เกี่ยวข้องกัน หรือรายการที่อาจมีความขัดแย้งทางผลประโยชน์ ให้เป็นไปตามกฎหมาย และข้อกำหนดของตลาดหลักทรัพย์ ทั้งนี้ เพื่อให้มั่นใจว่ารายการดังกล่าวสมเหตุสมผล และเป็นประโยชน์สูงสุดต่อบริษัทฯ

7. จัดทำรายงานของคณะกรรมการตรวจสอบโดยเปิดเผยไว้ในรายงานประจำปีของบริษัทฯ ซึ่งรายงานดังกล่าวต้องลงนามโดยประธานคณะกรรมการตรวจสอบ และต้องประกอบด้วยข้อมูลอย่างน้อยดังต่อไปนี้

- (ก) ความเห็นเกี่ยวกับความถูกต้อง ครบถ้วน เป็นที่เชื่อถือได้ของรายงานทางการเงินของบริษัทฯ
  - (ข) ความเห็นเกี่ยวกับความเพียงพอของระบบควบคุมภายในของบริษัทฯ
  - (ค) ความเห็นเกี่ยวกับระบบบริหารความเสี่ยงของบริษัทฯ
  - (ง) ความเห็นเกี่ยวกับการปฏิบัติตามกฎหมายว่าด้วยหลักทรัพย์ และตลาดหลักทรัพย์ ข้อกำหนดของตลาดหลักทรัพย์ หรือกฎหมายที่เกี่ยวข้องกับธุรกิจของบริษัทฯ
  - (จ) ความเห็นเกี่ยวกับความเหมาะสมของผู้สอบบัญชี
  - (ฉ) ความเห็นเกี่ยวกับรายการที่อาจมีความขัดแย้งทางผลประโยชน์
  - (ช) จำนวนการประชุมคณะกรรมการตรวจสอบ และการเข้าร่วมประชุมของกรรมการตรวจสอบแต่ละท่าน
  - (ซ) ความเห็น หรือข้อสังเกตโดยรวมที่คณะกรรมการตรวจสอบ ได้รับจากการปฏิบัติหน้าที่ตามกฎบัตร (Charter)
  - (ฌ) รายการอื่นที่เห็นว่าผู้ถือหุ้น และผู้ลงทุนทั่วไปควรทราบภายใต้ขอบเขตหน้าที่ และความรับผิดชอบที่ได้รับมอบหมายจากคณะกรรมการบริษัทฯ
8. ปฏิบัติการอื่นใดตามที่คณะกรรมการของบริษัทฯ มอบหมายด้วยความเห็นชอบจากคณะกรรมการตรวจสอบ

## การสรรหา การแต่งตั้ง และวาระการดำรงตำแหน่งกรรมการตรวจสอบ

คณะกรรมการบริษัทฯ เป็นผู้แต่งตั้งกรรมการตรวจสอบ โดยการนำเสนอจากคณะกรรมการสรรหา และพิจารณาผลตอบแทน ซึ่งพิจารณาจากกรรมาการอิสระของบริษัทฯ และอย่างน้อย 1 ท่านที่มีความรู้ด้านบัญชี และการเงิน มีวาระการดำรงตำแหน่งคราวละ 2 ปี โดยกรรมการตรวจสอบซึ่งพ้นจากตำแหน่งตามวาระอาจได้รับการแต่งตั้งใหม่อีกครั้งก็ได้

## คณะกรรมการสรรหาและพิจารณาผลตอบแทน

คณะกรรมการสรรหาและพิจารณาผลตอบแทนแต่งตั้งโดยคณะกรรมการบริษัทฯ มีหน้าที่สรรหา และคัดเลือกบุคคลเข้าดำรงตำแหน่งกรรมการบริษัทฯ และติดตามแผนสืบทอดตำแหน่งเพื่อสรรหาบุคคลที่เหมาะสมสำหรับการดำรงตำแหน่งผู้บริหารระดับสูง และรายงานต่อคณะกรรมการบริษัทฯ เพื่ออนุมัติ หรือเพื่อเสนอต่อที่ประชุมผู้ถือหุ้น แล้วแต่กรณี นอกจากนี้ยังมีหน้าที่ร่วมกันพิจารณาทบทวนการกำหนดผลตอบแทนให้กับกรรมการ กรรมการชด้อย และผู้บริหารของบริษัทฯ โดยคำนึงถึงความเหมาะสมเกี่ยวกับ ประเภท ขนาด เพื่อให้สอดคล้องกับอุตสาหกรรมเดียวกัน รวมถึงคำตอบแทนกรรมการที่ควรมีอัตราเหมาะสมกับการขยายตัวทางธุรกิจ และการเติบโตของผลการดำเนินงานของบริษัทฯ ตลอดจนภาระหน้าที่ และความรับผิดชอบของกรรมการ กรรมการชด้อย และผู้บริหารของบริษัทฯ เพื่อเสนอต่อที่ประชุมผู้ถือหุ้น



คณะกรรมการสรรหาและพิจารณาผลตอบแทนมีจำนวน 2 ท่าน ซึ่งประกอบด้วยกรรมการอิสระ จำนวน 1 ท่าน และกรรมการจำนวน 1 ท่าน ดังนี้

ลำดับ	ชื่อ-นามสกุล	ตำแหน่ง	คุณสมบัติ	แต่งตั้งครั้งแรก	แต่งตั้งล่าสุด
1	นายคเชนทร์ เบญจกุล	ประธานกรรมการสรรหาและพิจารณาผลตอบแทน	กรรมการอิสระ	27 ก.พ. 2561	11 พ.ย. 2565
2	ดร. วุฒิภูมิ จุฬางกูร	กรรมการสรรหาและพิจารณาผลตอบแทน	กรรมการที่ไม่ได้เป็นผู้บริหาร	15 ส.ค. 2560	11 พ.ย. 2565

## ขอบเขตหน้าที่ของคณะกรรมการสรรหาและพิจารณาผลตอบแทน

- ทำหน้าที่สรรหา และคัดเลือกบุคคลเข้าดำรงตำแหน่งกรรมการบริษัท กรรมการผู้จัดการ รองกรรมการผู้จัดการ และผู้บริหารสูงสุดด้านการบัญชีและการเงิน ติดตามแผนสืบทอดตำแหน่งเพื่อสรรหาบุคคลที่เหมาะสมสำหรับการดำรงตำแหน่งผู้บริหารระดับสูง เมื่อครบวาระหรือมีตำแหน่งว่างลง
- กำหนดวิธีการ และหลักเกณฑ์การสรรหากรรมการบริษัท กรรมการผู้จัดการ รองกรรมการผู้จัดการ และผู้บริหารสูงสุดด้านการบัญชีและการเงิน เพื่อให้เกิดความโปร่งใส
- กำหนดวิธีการ และหลักเกณฑ์การเสนอรายชื่อบุคคลผู้มีคุณสมบัติ เป็นการล่วงหน้าจากผู้ถือหุ้นส่วนน้อย เพื่อการปฏิบัติต่อผู้ถือหุ้นทุกรายอย่างเป็นธรรม และเท่าเทียมกัน
- เสนอนโยบาย และหลักเกณฑ์การจ่ายค่าตอบแทนสำหรับกรรมการ กรรมการผู้จัดการ ผู้บริหารระดับสูง ที่ปรึกษาคณะกรรมการ คณะกรรมการชุดต่างๆ ที่คณะกรรมการแต่งตั้ง และพนักงาน
- พิจารณากำหนดค่าตอบแทนประจำปีของกรรมการ กรรมการผู้จัดการ ผู้บริหารระดับสูง ที่ปรึกษาคณะกรรมการ คณะกรรมการชุดต่างๆ ที่คณะกรรมการแต่งตั้ง และพนักงาน
- สอบทานอำนาจการอนุมัติของบริษัทฯ ให้มีความสมเหตุสมผลในการปฏิบัติงาน และนำเสนอต่อคณะกรรมการเพื่ออนุมัติ
- มีอำนาจเรียกเอกสาร และบุคคลต่างๆ ที่เกี่ยวข้อง เพื่อใช้เป็นข้อมูลประกอบการพิจารณา
- ปฏิบัติหน้าที่อื่นใดที่คณะกรรมการบริษัทฯ มอบหมาย

## การสรรหา การแต่งตั้ง และวาระการดำรงตำแหน่งกรรมการสรรหาและพิจารณาผลตอบแทน

คณะกรรมการบริษัทฯ เป็นผู้แต่งตั้งกรรมการสรรหาและพิจารณาผลตอบแทน โดยให้มีวาระการดำรงตำแหน่งคราวละ 2 ปี

## ข้อมูลเกี่ยวกับผู้บริหาร

ผู้บริหารของบริษัทฯ ณ ปัจจุบัน มีทั้งหมด 12 ท่าน ดังนี้ (ผู้บริหารลำดับที่ 1 – 5 เป็นผู้บริหารตามนิยามในประกาศของสำนักงานคณะกรรมการกำกับหลักทรัพย์และตลาดหลักทรัพย์ (ก.ล.ต.) โดยแสดงรายงานการเปลี่ยนแปลงหลักทรัพย์ของผู้บริหาร ณ ปี 2566 ดังนี้

ลำดับ	ชื่อ-นามสกุล	ตำแหน่ง / ประเภทกรรมการ	จำนวนหุ้น		
			2566	2565	เพิ่ม (ลด) ระหว่างปี
1	นายรุ่งกาล ไพสิฐพานิชตระกูล	กรรมการ / กรรมการผู้จัดการ / กรรมการผู้มีอำนาจลงนาม	2,000,000	1,000,000	1,000,000
2	นางสาวอารี แซ่อึ้ง	ผู้ช่วยกรรมการผู้จัดการสายงานบัญชีและบริหารการเงิน / ผู้อำนวยการฝ่ายบัญชี	-	-	-
3	นางกนิษฐ์ ภาณุสันต์ พรหมเสน	ผู้ช่วยกรรมการผู้จัดการสายงานผลิตหนังสือ	7,166	7,166	-
4	นางสาวดวงใจ จินานุรักษ์	ผู้ช่วยกรรมการผู้จัดการสายงานขายและจัดจำหน่าย	432	432	-
5	ดร. มีโชค ทองใส	ผู้ช่วยกรรมการผู้จัดการสายงานพัฒนาวิชาการและธุรกิจต่างประเทศ	121,000	121,000	-
6	นายศุภรัตน์ ตั้งศรีวงษ์	ผู้อำนวยการฝ่าย Corporate Planning & Business Expansion / เลขานุการบริษัท	-	-	-
7	นางภาสพรณี มหายศ	ผู้อำนวยการสายงาน Digital Business	-	-	-
8	นางสาวนาถสุดา สิทธิพรรณโยธา	ผู้อำนวยการฝ่ายทรัพยากรบุคคลและพัฒนาองค์กร	292,460	292,460	-
9	นายณกาจ ลือชาเกียรติศักดิ์	ผู้อำนวยการฝ่าย STEM Education	7,906	7,906	-
10	นายไกรวุฒิ โรจน์ประเสริฐสุด	ผู้อำนวยการฝ่าย Digital Content	-	-	-
	(คู่สมรส)		56	56	-
11	นายชลวิทย์ เอี่ยมรักษาเกียรติ	ผู้อำนวยการฝ่ายจัดซื้อกลาง	-	-	-
12	นายณคงชัย ไชที	ผู้อำนวยการฝ่ายโลจิสติกส์	-	-	-

**ขอบเขตหน้าที่ และอำนาจการอนุมัติของกรรมการผู้จัดการ** กรรมการผู้จัดการของบริษัทฯ มีอำนาจในการดำเนินงานแทนคณะกรรมการบริษัทฯ ในเรื่องดังนี้

1. บริหารกิจการของบริษัทฯ ให้เป็นไปตามวัตถุประสงค์และข้อบังคับ ตลอดจนระเบียบอำนาจดำเนินการ และมติที่ออกโดยที่ประชุมคณะกรรมการบริษัทฯ และให้มีอำนาจบังคับบัญชาพนักงานและลูกจ้างของบริษัทฯ และในการบริหารกิจการ กรรมการผู้จัดการต้องรับผิดชอบต่อคณะกรรมการบริษัทฯ

2. จ้าง บรรจุ แต่งตั้ง ลงโทษทางวินัยพนักงาน และลูกจ้าง และให้พนักงาน หรือลูกจ้างพ้นสภาพ รวมทั้งการเลื่อน หรือปรับค่าจ้างของพนักงาน แต่ไม่รวมถึงพนักงาน หรือลูกจ้าง ซึ่งคณะกรรมการ หรือระเบียบข้อบังคับกำหนดให้คณะกรรมการเป็นผู้จ้าง บรรจุ แต่งตั้ง ลงโทษทางวินัย หรือเลิกจ้าง

3. กำหนดเงื่อนไขในการทำงานของพนักงาน และลูกจ้าง ออกคำสั่งหรือประกาศกำหนดวิธีการบริหารงาน และการดำเนินกิจการของบริษัทฯ โดยไม่ขัดหรือแย้งกับระเบียบของบริษัทฯ และมติคณะกรรมการ หรือกฎหมายแรงงาน หรือกฎหมายอื่นที่เกี่ยวข้อง

4. ดำเนินกิจการใดๆ ตามระเบียบบริษัทฯ และมติคณะกรรมการ รวมทั้งกำหนดหน้าที่ให้พนักงาน และลูกจ้างของบริษัทฯ ระดับต่างๆ ปฏิบัติตาม

5. มีอำนาจกระทำการแทน และผูกพันบริษัทฯ ในการลงนามทำสัญญาอนุญาตให้ใช้ลิขสิทธิ์ต่างๆ และสัญญาอื่นใดที่เกี่ยวข้องกับลิขสิทธิ์ โดยใช้ความระมัดระวังตามสมควร เพื่อมิให้มีการละเมิดลิขสิทธิ์ของผู้อื่น

6. กิจการเกี่ยวกับบุคคลภายนอก ให้กรรมการผู้จัดการ และกรรมการผู้มีอำนาจลงนาม มีอำนาจกระทำการแทน และผูกพันบริษัทฯ ได้ในขอบเขตแห่งอำนาจหน้าที่ที่ระบุไว้ในข้อ 1 เว้นแต่รายการที่กรรมการผู้จัดการ และกรรมการผู้มีอำนาจลงนามอาจมีความขัดแย้ง มีส่วนได้เสีย หรือมีความขัดแย้งทางผลประโยชน์กับบริษัทฯ หรือบริษัทย่อย จะกระทำได้อีกเมื่อได้รับมติที่ประชุมคณะกรรมการที่มีกรรมการอิสระเข้าร่วมประชุมด้วยเท่านั้น เพื่อการนี้กรรมการผู้จัดการ และกรรมการผู้มีอำนาจลงนาม จะมอบอำนาจให้บุคคลใดกระทำการเฉพาะอย่างแทนก็ได้

7. เมื่อกรรมการผู้จัดการไม่อยู่ หรือไม่สามารถปฏิบัติหน้าที่ได้ หากเป็นงานประจำวันตามปกติโดยทั่วไปให้รองกรรมการผู้จัดการ เป็นผู้พิจารณาอนุมัติแทนตามความจำเป็น และเหมาะสม แล้วรายงาน หรือเสนอกรรมการผู้จัดการโดยตรงในภายหลัง นอกเหนือจากนั้น ให้เสนอต่อประธานคณะกรรมการเป็นผู้พิจารณาอนุมัติ หรือในกรณีที่ตำแหน่งกรรมการผู้จัดการว่างลง และยังไม่มีการแต่งตั้งกรรมการผู้จัดการคนใหม่ ให้คณะกรรมการสรรหาและพิจารณาผลตอบแทนเป็นผู้แต่งตั้งผู้รักษาการแทน โดยอาจจะคัดเลือกจากกรรมการ หรือผู้ถือหุ้น ท่านใดท่านหนึ่งก็ได้ ซึ่งมีคุณสมบัติ และไม่มีลักษณะต้องห้ามตามข้อบังคับของบริษัทฯ

8. การอนุมัติรายการที่เกินวงเงินที่คณะกรรมการบริษัทฯ กำหนด จะต้องเสนอต่อที่ประชุมคณะกรรมการบริษัทฯ เพื่อพิจารณาและอนุมัติรายการดังกล่าวตามข้อบังคับของบริษัทฯ หรือกฎหมายที่เกี่ยวข้องกำหนด

## คำตอบแทนกรรมการ และผู้บริหาร

### (1) คำตอบแทนกรรมการ

คณะกรรมการบริษัทฯ ได้มอบหมายให้คณะกรรมการสรรหาและพิจารณาผลตอบแทน พิจารณาผลตอบแทน สำหรับกรรมการ และผู้บริหาร โดยพิจารณาถึงความเหมาะสม และความรับผิดชอบของกรรมการ ผู้บริหาร สภาพแวดล้อม สภาพเศรษฐกิจ และสอดคล้องเปรียบเทียบกับบริษัทในธุรกิจอุตสาหกรรมเดียวกัน นอกจากนี้ คณะกรรมการสรรหาและพิจารณาผลตอบแทนได้นำเสนอนโยบายการกำหนดค่าตอบแทน และหลักเกณฑ์การให้ค่าตอบแทนสำหรับกรรมการแต่ละตำแหน่ง เพื่อให้ที่ประชุมใหญ่สามัญผู้ถือหุ้นพิจารณา และอนุมัติค่าตอบแทนกรรมการเป็นประจำทุกปี อนึ่ง ค่าตอบแทนของคณะกรรมการ กรรมการชดเชย ได้รับการอนุมัติค่าตอบแทนกรรมการจากที่ประชุมใหญ่สามัญผู้ถือหุ้นแล้ว

#### (ก) ค่าตอบแทนที่เป็นตัวเงิน

ค่าตอบแทนรายเดือน ประกอบด้วย

- ประธานคณะกรรมการ เดือนละ 25,000 บาท
- กรรมการ และกรรมการอิสระ เดือนละ 15,000 บาท

ค่าเบี้ยประชุม เฉพาะกรรมการที่มาประชุม หนึ่ง ในการประชุมคณะกรรมการบริษัท หรือคณะกรรมการชุดย่อย อาจมีมติแสดงความประสงค์ไม่ขอรับเบี้ยประชุมสำหรับครั้งนั้นๆ ได้ โดยขึ้นอยู่กับดุลยพินิจ และมติของคณะกรรมการบริษัท และคณะกรรมการชุดย่อย

- เบี้ยประชุมประธานคณะกรรมการบริษัท ครั้งละ 20,000 บาท/คน
- เบี้ยประชุมกรรมการบริษัท ครั้งละ 10,000 บาท/คน
- เบี้ยประชุมประธานกรรมการชุดย่อย ครั้งละ 10,000 บาท/คน
- เบี้ยประชุมกรรมการชุดย่อย ครั้งละ 7,000 บาท/คน
- กรรมการที่เป็นผู้บริหาร จะไม่ได้รับค่าตอบแทน ในส่วนของกรรมการ ได้แก่ เงินประจำตำแหน่ง, เบี้ยประชุมกรรมการ และบำเหน็จกรรมการ

**(ข) สิทธิประโยชน์อื่น ๆ**

- ไม่มี -

**(2) ค่าตอบแทนผู้บริหาร**

**ค่าตอบแทนของกรรมการผู้จัดการ** คณะกรรมการสรรหาและพิจารณาผลตอบแทนจะนำผลการประเมินการปฏิบัติงานของกรรมการผู้จัดการ ที่คณะกรรมการบริษัท ได้ร่วมกันประเมิน ไปใช้ในการพิจารณากำหนดค่าตอบแทนของกรรมการผู้จัดการตามหลักเกณฑ์ที่กำหนด ซึ่งผลการประเมินกรรมการผู้จัดการ คณะกรรมการบริษัท ได้มอบหมายให้ประธานคณะกรรมการเป็นผู้แจ้งผลการประเมินต่อกรรมการผู้จัดการ และคณะกรรมการบริษัท เพื่อรับทราบอีกครั้ง

**ค่าตอบแทนผู้บริหารระดับสูง** คณะกรรมการสรรหาและพิจารณาผลตอบแทน จะกำหนดหลักเกณฑ์ และโครงสร้างค่าตอบแทนผู้บริหาร ซึ่งพิจารณาเป็นไปตามหลักการ และนโยบายที่คณะกรรมการบริษัท กำหนด ทั้งยังสอดคล้องกับผลการดำเนินงานของบริษัท และผลการบริหารงานของผู้บริหารแต่ละท่าน โดยกรรมการผู้จัดการจะเป็นผู้พิจารณาความเหมาะสมในการกำหนดค่าตอบแทนรายบุคคล และการปรับอัตราเงินเดือนประจำปีของผู้บริหารระดับสูง พร้อมทั้งรายงานค่าตอบแทนที่เหมาะสมต่อคณะกรรมการสรรหาและพิจารณาผลตอบแทน และคณะกรรมการบริษัท เพื่อรับทราบอีกครั้ง

ค่าตอบแทนกรรมการผู้จัดการและผู้บริหาร ตามนิยามของสำนักงานคณะกรรมการกำกับหลักทรัพย์และตลาดหลักทรัพย์ (ก.ล.ต.) รวมจำนวน 4 ท่าน แสดงในตารางต่อไปนี้

รายการ	ค่าตอบแทนที่เป็นตัวเงินประจำปี พ.ศ. 2566 (บาท)
เงินเดือน	9,834,276
โบนัส	-
ค่าตอบแทนอื่น :-	
- เงินสมทบกองทุนสำรองเลี้ยงชีพ	491,712
- เงินผลประโยชน์ระยะยาว	663,091
- อื่นๆ	797,273
<b>รวม</b>	<b>11,756,352</b>

## ข้อมูลเกี่ยวกับพนักงาน

บริษัทฯ จ่ายค่าตอบแทนให้กับพนักงานในรูปแบบ เงินเดือน โบนัส และเงินสมทบกองทุนสำรองเลี้ยงชีพแล้ว บริษัทฯ ยังมีสวัสดิการอื่น ๆ ให้กับพนักงานทุกคน เช่น ค่ารักษาพยาบาล การตรวจสุขภาพประจำปี ค่าที่พัก ค่าเดินทางไปปฏิบัติงานต่างจังหวัด ประกันชีวิตและอุบัติเหตุ เครื่องแบบพนักงานสาขา เงินช่วยเหลือให้กับพนักงานที่ประสบภัยพิบัติ เงินช่วยเหลือค่าครองชีพ และเงินช่วยเหลืออื่น ๆ รวมถึงการให้รางวัลสำหรับพนักงานที่มีความตั้งใจในการทำงานจนมีอายุงานครบ 10 ปี 20 ปี และ 30 ปี เพื่อเป็นการจูงใจให้พนักงานบริษัทฯ มีขวัญ และกำลังใจในการสร้างความเจริญเติบโตให้กับบริษัทฯ ในระยะยาว

บริษัทฯ มีพนักงานทั้งหมด 973 คน โดยในปี 2566 บริษัทฯ ได้จ่ายผลตอบแทนให้แก่พนักงานจำนวนทั้งสิ้น 283,537,182 ล้านบาท (อัตราส่วนค่าตอบแทนเฉลี่ยระหว่างพนักงานหญิงต่อพนักงานชายเท่ากับ 1.21) ซึ่งผลตอบแทน ได้แก่ เงินเดือน ค่าล่วงเวลา เงินช่วยเหลือค่าครองชีพ เงินโบนัส เงินช่วยเหลือพิเศษ เงินประกันสังคม และเงินสมทบกองทุนสำรองเลี้ยงชีพ เป็นต้น นอกจากนี้บริษัทฯ ยังได้จ่ายค่าตอบแทนให้แก่พนักงานในลักษณะเดียวกันกับบริษัทรวม 162,737,039 ล้านบาท

### ตารางแสดงจำนวนพนักงาน บริษัท ซีอีดียูเคชั่น จำกัด (มหาชน)

จำแนกตามระดับตำแหน่ง	จำนวนพนักงาน (คน)		
	2564	2565	2566
ระดับปฏิบัติการ	1,012	934	895
ระดับผู้บริหาร (ผู้จัดการขึ้นไป)	71	70	64
ผู้บริหารระดับสูง (ผู้อำนวยการขึ้นไป)	12	14	14
<b>รวม</b>	<b>1,095</b>	<b>1,018</b>	<b>973</b>

จำแนกตามอายุ	จำนวนพนักงาน (คน)		
	2564	2565	2566
อายุน้อยกว่า 30 ปี	332	319	301
อายุ 30-50 ปี	690	620	582
อายุมากกว่า 50 ปี	73	79	90
<b>รวม</b>	<b>1,095</b>	<b>1,018</b>	<b>973</b>

จำแนกตามเพศ	จำนวนพนักงาน (คน)		
	2564	2565	2566
พนักงานชาย	286	267	258
พนักงานหญิง	809	751	715
<b>รวม</b>	<b>1,095</b>	<b>1,018</b>	<b>973</b>

### ตารางแสดงจำนวนพนักงาน บริษัท เพลินพัฒนา จำกัด (บริษัทย่อย)

จำแนกตามระดับตำแหน่ง	จำนวนพนักงาน (คน)	
	2565	2566
ทีมผู้บริหาร (ระดับ ผจก. ขึ้นไป)	16	16
คุณครู	262	269
พนักงาน	98	98
<b>รวม</b>	<b>376</b>	<b>383</b>

### ตารางแสดงสัดส่วนพนักงานที่เข้าร่วมกองทุนสำรองเลี้ยงชีพ (PVD) ปี 2566

ชื่อบริษัท	มี/ไม่มี PVD	จำนวนพนักงานที่เข้าร่วม PVD	สัดส่วนพนักงานเข้าร่วม PVD/ พนักงานทั้งหมด
บมจ. ซีอีดูเคชั่น	มี	690 คน	71%
บจ.เพลินพัฒนา	มี	255 คน	67%

## นโยบายในการพัฒนาพนักงาน

บริษัทฯ มีนโยบายในการเพิ่มศักยภาพ และประสิทธิผลของบุคลากรอย่างต่อเนื่อง เพื่อให้มีความสามารถในการแข่งขัน และรับมือกับวิทยาการใหม่ๆ ที่พัฒนาเปลี่ยนแปลงตลอดเวลา ควบคู่กับการทำให้พนักงานมีความสุข ซึ่งเป็นหนึ่งในภารกิจสำคัญตามภารกิจ (Mission) ของบริษัทฯ เพราะบริษัทฯ เชื่อว่าหากพนักงานมีความสุข พนักงานก็จะมีประสิทธิภาพ มีความคิดสร้างสรรค์ มีความพร้อมทุ่มเททำงาน ซึ่งจะส่งผลทำให้บริษัทฯ สามารถเติบโตได้อย่างยั่งยืน ทั้งนี้ ในปี 2566 มีการฝึกอบรมในด้านต่างๆ เช่น ความรู้ในการขายสินค้า, พัฒนาศักยภาพการบริการให้ประทับใจ, เพิ่มประสิทธิภาพการบริการและการขายที่เป็นเลิศ, ความรู้ในการวิเคราะห์ Pivot Table แบบมืออาชีพ, การวิเคราะห์ข้อมูลโดยใช้โปรแกรม Power BI, เทคนิคเปิดปิดการขายด้วยศาสตร์ 5 ธาตุ, การสื่อสารอย่างมีประสิทธิภาพ, Beyond Success, เทคนิคการทำงานเป็นทีมเพื่อพิชิตเป้าหมายองค์กร, การอบรมดับเพลิงและซ้อมหนีไฟ, การปฐมพยาบาลเบื้องต้น

### การอบรมเพื่อเพิ่มศักยภาพให้กับพนักงาน (Employment Development)

จำแนกตามระดับตำแหน่ง	ระดับผู้จัดการ	ระดับปฏิบัติการ
ส่วนสำนักงาน	52%	48%
สาขา	66%	34%

จำแนกตามระดับการเรียนรู้	Basic Functional Skill	Self Learning
ส่วนสำนักงาน	50%	50%
สาขา	51%	49%

จำแนกตามช่องทางการเรียนรู้	On The Job Training	Classroom
ส่วนสำนักงาน	0%	100%
สาขา	51%	49%

## ข้อมูลสำคัญอื่น

### เลขานุการบริษัท

**เลขานุการบริษัท / เลขานุการคณะกรรมการบริษัท** ที่ประชุมคณะกรรมการบริษัท ครั้งที่ 1/2564 เมื่อวันที่ 25 กุมภาพันธ์ 2564 ได้มีมติแต่งตั้ง นายสุภรัตน์ ตั้งศรีวงศ์ เป็นเลขานุการบริษัท โดยมีหน้าที่ในการดูแลให้บริษัท มีการปฏิบัติตามกฎหมาย และข้อกำหนดที่เกี่ยวข้องกับบริษัทฯ และให้เป็นไปตามหลักการกำกับดูแลกิจการที่ดีของบริษัท เพื่อให้การบริหารงานเป็นไปอย่างมีประสิทธิภาพยิ่งขึ้น

### ประวัติเลขานุการบริษัท

นายสุภรัตน์ ตั้งศรีวงศ์ อายุ 52 ปี

ตำแหน่ง : ผู้อำนวยการสายงานซีอีดับ্লูเคชั่นเตอร์, ผู้อำนวยการฝ่าย Corporate Planning & Business Expansion, เลขานุการบริษัท

การศึกษา : ปริญญาตรี (วทบ.) สาขาวิทยาการคอมพิวเตอร์ คณะวิทยาศาสตร์ มหาวิทยาลัยเชียงใหม่

จำนวนหุ้นที่ถือครอง/สัดส่วนการถือหุ้นในบริษัทฯ : ไม่มี

ความสัมพันธ์ทางครอบครัวระหว่างกรรมการและผู้บริหาร : ไม่มี

ประวัติการทำงาน :

- 11 ม.ค. 2565 - ปัจจุบัน : ผู้อำนวยการสายงานซีอีดับ্লูเคชั่นเตอร์, บมจ. ซีอีดับ্লูเคชั่น
- 9 เม.ย. 2564 - ปัจจุบัน : กรรมการ, บริษัท เบสแล็บ จำกัด
- 25 ก.พ. 2564 - ปัจจุบัน : เลขานุการบริษัท, บมจ. ซีอีดับ্লูเคชั่น
- 22 พ.ย. 2562 - ปัจจุบัน : ผู้อำนวยการฝ่าย Corporate Planning & Business Expansion, บมจ. ซีอีดับ্লูเคชั่น
- 1 ต.ค. 2561 - 21 พ.ย. 2562 : ผู้ช่วยผู้อำนวยการซีอีดับ্লูเคชั่นเตอร์ดำเนินงานบริหารสินค้า Non-book, บมจ. ซีอีดับ্লูเคชั่น
- 1 เม.ย. 2559 - 30 ก.ย. 2561 : Assistant Director of Business Development, บจ. รัตนจารุทัศน์
- 1 พ.ค. 2557 - 28 ก.พ. 2559 : Assistant Director of Sales, บจ. ชัมมิท วินด์มิลล์ กอล์ฟคลับ

### ขอบเขตหน้าที่ของเลขานุการบริษัท / เลขานุการคณะกรรมการบริษัท

1. ให้คำแนะนำเบื้องต้นแก่กรรมการเกี่ยวกับข้อกฎหมาย ระเบียบข้อบังคับและข้อมูลต่างๆ ของบริษัทฯ และติดตามให้มีการปฏิบัติตามอย่างถูกต้อง และสม่ำเสมอ รวมถึงรายงานการเปลี่ยนแปลงที่มีนัยสำคัญแก่กรรมการ
2. จัดการประชุมผู้ถือหุ้น และประชุมคณะกรรมการให้เป็นไปตามกฎหมาย ข้อกำหนดที่เกี่ยวข้องกับบริษัทฯ



3. บันทึกรายงานการประชุมผู้ถือหุ้น และการประชุมคณะกรรมการบริษัท รวมทั้งติดตามให้มีการปฏิบัติตามมติที่ประชุมผู้ถือหุ้น และที่ประชุมคณะกรรมการบริษัท
4. ดูแลให้มีการเปิดเผยข้อมูลสารสนเทศต่าง ๆ ให้เป็นไปตามข้อกำหนดของตลาดหลักทรัพย์แห่งประเทศไทย คณะกรรมการกำกับหลักทรัพย์และตลาดหลักทรัพย์ และหน่วยงานกำกับดูแลอื่นที่เกี่ยวข้อง
5. สื่อสารกับผู้ถือหุ้น นักลงทุน หน่วยงานกำกับดูแล รวมถึงการให้ข้อมูลสารสนเทศทั่วไปแก่ผู้สนใจ และผู้มีส่วนได้เสีย
6. ปฏิบัติหน้าที่อื่นใดที่คณะกรรมการบริษัท มอบหมาย

## หัวหน้างานตรวจสอบภายใน

บริษัทฯ มีแผนกตรวจสอบภายในและนักลงทุนสัมพันธ์ ทำหน้าที่ตรวจสอบเพื่อให้มั่นใจว่าการปฏิบัติงานหลัก และกิจกรรมทางการเงินสำคัญของบริษัทฯ ได้ดำเนินการตามแนวทางที่กำหนดไว้ และมีประสิทธิภาพ รวมถึงตรวจสอบ การปฏิบัติตามกฎหมาย และข้อกำหนดที่เกี่ยวข้องกับบริษัทฯ (Compliance Control) และเพื่อให้หน่วยงานตรวจสอบภายในและนักลงทุนสัมพันธ์ มีความเป็นอิสระ สามารถทำหน้าที่ตรวจสอบ และถ่วงดุลได้อย่างเต็มที่ คณะกรรมการจึงกำหนดให้แผนกตรวจสอบภายในและนักลงทุนสัมพันธ์ รายงานผลการตรวจสอบโดยตรงต่อคณะกรรมการตรวจสอบ และได้รับการประเมินผลงานจากคณะกรรมการตรวจสอบด้วย

## ประวัติหัวหน้างานตรวจสอบภายใน

นายวิเชียร รุ่งพูนทรัพย์ อายุ 51 ปี

ตำแหน่ง : ผู้จัดการแผนกตรวจสอบภายในและนักลงทุนสัมพันธ์, เลขานุการคณะกรรมการตรวจสอบ

การศึกษา : บริหารธุรกิจบัณฑิต มหาวิทยาลัยรามคำแหง

ความสัมพันธ์ทางครอบครัวระหว่างกรรมการและผู้บริหาร : ไม่มี

ประวัติการทำงาน :

- ม.ค. 2556 - ปัจจุบัน : ผู้จัดการแผนกตรวจสอบภายในและนักลงทุนสัมพันธ์, บมจ. ซีอีดียูเคชั่น
- ธ.ค. 2556 - ปัจจุบัน : เลขานุการคณะกรรมการตรวจสอบ, บมจ. ซีอีดียูเคชั่น
- ธ.ค. 2546 - ส.ค. 2556 : ผู้จัดการเขต สายงานซีอีดีบีเคชั่นเตอร์, บมจ. ซีอีดียูเคชั่น
- เม.ย. 2543 - ธ.ค. 2546 : ผู้ช่วยผู้จัดการร้าน ซีอีดีบีเคชั่นเตอร์, บมจ. ซีอีดียูเคชั่น

## หน่วยงานนักลงทุนสัมพันธ์

คณะกรรมการบริษัท ได้จัดตั้งหน่วยงานด้านนักลงทุนสัมพันธ์ เพื่อทำหน้าที่ติดต่อสื่อสารกับผู้ลงทุนสถาบัน ผู้ถือหุ้น รวมทั้งนักวิเคราะห์ และภาครัฐที่เกี่ยวข้อง ซึ่งผู้ลงทุนสามารถติดต่อขอทราบข้อมูลบริษัท หรือต้องการสอบถาม ได้ที่ คุณวิเชียร รุ่งพูนทรัพย์ โทรศัพท์ 0 2826 8000 ต่อ 8, 0 2826 8690 โทรสาร 0 2826 8699 หรือที่ อีเมล [ir@se-ed.com](mailto:ir@se-ed.com) และที่เว็บไซต์ <http://corporate.se-ed.com> นอกจากนี้หน่วยงานนักลงทุนสัมพันธ์ ยังเป็นสมาชิกชมรมนักลงทุนสัมพันธ์แห่งประเทศไทย (Thai IR Club) มาตั้งแต่ปี พ.ศ. 2549

นอกจากนี้หน่วยงานนักลงทุนสัมพันธ์ ได้กำหนดระยะเวลาการเปิดเผยข้อมูลที่เกี่ยวข้องกับผลประกอบการของบริษัทฯ แก่ผู้ถือหุ้น นักลงทุน และนักวิเคราะห์ ก่อนวันที่บริษัทฯ จะรายงานผลประกอบการรายไตรมาส ต่อตลาดหลักทรัพย์แห่งประเทศไทยเป็นเวลา 7 วัน

นอกจากการเปิดเผยข้อมูลตามข้อกำหนดของกฎหมายจากหน่วยงานกำกับดูแลแล้ว คณะกรรมการบริษัท ยังมอบหมายให้กรรมการผู้จัดการ รองกรรมการผู้จัดการ ผู้อำนวยการฝ่ายบัญชี ผู้อำนวยการฝ่ายการเงิน และเลขานุการบริษัท ร่วมกันดำเนินกิจกรรมต่างๆ ของหน่วยงานนักลงทุนสัมพันธ์ เพื่อให้เกิดประสิทธิภาพสูงสุดแก่ผู้ถือหุ้น นักลงทุน นอกจากนี้คณะกรรมการบริษัท ยังได้มอบหมายให้คณะกรรมการตรวจสอบ และเลขานุการบริษัท เป็นผู้ดูแลแผนงานประจำปี งบประมาณ อัตราค่าจ้างคน และรวมถึงรับทราบการปฏิบัติงานต่างๆ ของหน่วยงานนักลงทุนสัมพันธ์ ซึ่งเป็นการรวบรวมข้อมูลประเด็นต่างๆ ความคิดเห็น และข้อเสนอแนะจากแบบสอบถามที่ได้มีการเก็บรวบรวม พร้อมกันนี้คณะกรรมการตรวจสอบ และเลขานุการบริษัท ได้รายงานให้คณะกรรมการได้รับทราบอย่างสม่ำเสมอประจำทุกไตรมาส

## ผู้ควบคุมดูแลการทำบัญชี

นางสาวอารี แซ่อึ้ง อายุ 53 ปี

ตำแหน่ง : ผู้ช่วยกรรมการผู้จัดการสายงานบัญชีและบริหารการเงิน (CFO) และผู้อำนวยการฝ่ายบัญชี

การศึกษา :

- ผู้สอบบัญชีรับอนุญาต เลขที่ 5368
- บริหารธุรกิจมหาบัณฑิต มหาวิทยาลัยบูรพา
- ประกาศนียบัตรบัณฑิต การสอบบัญชี มหาวิทยาลัยธรรมศาสตร์
- บริหารธุรกิจบัณฑิต (บัญชี) สถาบันเทคโนโลยีราชมงคล

จำนวนหุ้นที่ถือครอง/สัดส่วนการถือหุ้นในบริษัท : ไม่มี

ความสัมพันธ์ทางครอบครัวระหว่างกรรมการและผู้บริหาร : ไม่มี

ประวัติการทำงาน :

- 11 ม.ค. 2565 - ปัจจุบัน : ผู้ช่วยกรรมการผู้จัดการสายงานบัญชีและบริหารการเงิน (CFO), บมจ. ซีอีดยูเคชั่น
- 19 เม.ย. 2564 - 31 ส.ค. 2565 : วิชาการณผู้อำนวยการฝ่ายโลจิสติกส์, บมจ. ซีอีดยูเคชั่น
- 2547 - ปัจจุบัน : ผู้อำนวยการฝ่ายบัญชี, บมจ. ซีอีดยูเคชั่น
- 2544 - 2546 : ผู้จัดการแผนกบัญชี, บมจ. ซีอีดยูเคชั่น
- 2543 - 2544 : ผู้จัดการแผนกตรวจสอบภายใน, บมจ. ซีอีดยูเคชั่น
- 2537 - 2543 : หัวหน้าทีมตรวจสอบบัญชี, บจ. สำนักงาน เอ เอ็ม ซี

## คำตอบแทนของผู้สอบบัญชี

**คำตอบแทนจากการสอบบัญชี** บริษัท และบริษัทย่อย ได้จ่ายคำตอบแทนการสอบบัญชี สำหรับรอบบัญชีปี พ.ศ. 2566 ให้แก่บริษัท สอบบัญชีธรรมดา จำกัด ในอัตราค่าสอบบัญชีรวมทั้งสิ้น 1,060,000 บาท (ไม่รวมค่าเดินทางในการปฏิบัติงาน ค่าที่พัก และค่าสังเฎการณในการตรวจนับสินค้า) ทั้งนี้ผู้สอบบัญชีไม่มีส่วนเกี่ยวข้องกับบริษัทในด้านอื่นๆ อีกนอกจากการสอบบัญชีเท่านั้น

**ค่าบริการอื่น** บริษัท และบริษัทย่อย ไม่ได้จ่ายคำตอบแทนของงานบริการอื่น ให้แก่บริษัท สอบบัญชีธรรมดา จำกัด สำหรับรอบบัญชีปี พ.ศ. 2566

# รายงานผลการดำเนินงานสำคัญ ด้านการกำกับดูแลกิจการ

## การสรรหา พัฒนา และประเมินผลการปฏิบัติหน้าที่ในรอบปีที่ผ่านมา

**กรรมการอิสระ** คณะกรรมการบริษัทฯ ได้พิจารณากำหนดนิยาม “กรรมการอิสระ” ในการประชุมคณะกรรมการบริษัทฯ ครั้งที่ 3/2552 ซึ่งเข้มกว่ากรอบขั้นต่ำของนิยามกรรมการอิสระ ที่ประกาศโดยสำนักงานคณะกรรมการกำกับหลักทรัพย์และตลาดหลักทรัพย์ (ก.ล.ต.) และตลาดหลักทรัพย์แห่งประเทศไทย และในการประชุมคณะกรรมการบริษัทฯ ครั้งที่ 3/2555 ได้ทำการปรับปรุงเพิ่มเติมนิยาม “กรรมการอิสระ” ให้มีความสอดคล้องกับนิยามตามข้อกำหนดของตลาดหลักทรัพย์แห่งประเทศไทย เอกสาร “คู่มือกรรมการอิสระ” ลงวันที่ 29 มีนาคม พ.ศ. 2555 ดังต่อไปนี้

1. ถือหุ้นไม่เกินร้อยละ 0.5 ของจำนวนหุ้นที่มีสิทธิออกเสียงทั้งหมดของบริษัท บริษัทใหญ่ บริษัทย่อย บริษัทร่วม หรือนิติบุคคลที่อาจมีความขัดแย้ง ทั้งนี้ ให้นับรวมการถือหุ้นของผู้ที่เกี่ยวข้องของกรรมการอิสระรายนั้นๆ ด้วย
2. ไม่เป็น หรือเคยเป็นกรรมการที่มีส่วนร่วมบริหารงาน ลูกจ้าง พนักงาน ที่ปรึกษาที่ได้เงินเดือนประจำ หรือผู้มีอำนาจควบคุมของบริษัท บริษัทใหญ่ บริษัทย่อย บริษัทร่วม บริษัทย่อยลำดับเดียวกัน หรือนิติบุคคลที่อาจมีความขัดแย้ง เว้นแต่จะได้พ้นจากการมีลักษณะดังกล่าวมาแล้วไม่น้อยกว่า 2 ปี
3. ไม่เป็นบุคคลที่มีความสัมพันธ์ทางสายโลหิต หรือโดยการจดทะเบียนตามกฎหมาย ในลักษณะที่เป็น บิดา มารดา คู่สมรส พี่น้อง และบุตร รวมทั้งคู่สมรสของบุตร ของผู้บริหาร ผู้ถือหุ้นรายใหญ่ ผู้มีอำนาจควบคุม หรือบุคคลที่จะได้รับการเสนอให้เป็นผู้บริหาร หรือผู้มีอำนาจควบคุมของบริษัท หรือบริษัทย่อย
4. ไม่มี หรือเคยมีความสัมพันธ์ทางธุรกิจกับบริษัท บริษัทใหญ่ บริษัทย่อย บริษัทร่วม หรือนิติบุคคลที่อาจมีความขัดแย้ง ในลักษณะที่อาจเป็นการขัดขวางการใช้วิจารณญาณอย่างอิสระของตน รวมทั้งไม่เป็น หรือเคยเป็นผู้ถือหุ้นรายใหญ่ กรรมการซึ่งไม่ใช่กรรมการอิสระ หรือผู้บริหาร ของผู้ที่มีความสัมพันธ์ทางธุรกิจของบริษัทใหญ่ บริษัทย่อย บริษัทร่วม หรือนิติบุคคลที่อาจมีความขัดแย้ง เว้นแต่จะได้พ้นจากการมีลักษณะดังกล่าวมาแล้วไม่น้อยกว่า 2 ปี
5. ไม่เป็น หรือเคยเป็นผู้สอบบัญชีของบริษัท บริษัทใหญ่ บริษัทย่อย บริษัทร่วม หรือนิติบุคคลที่อาจมีความขัดแย้ง และไม่เป็นผู้ถือหุ้นรายใหญ่ กรรมการซึ่งไม่ใช่กรรมการอิสระ ผู้บริหาร หรือหุ้นส่วนผู้จัดการของสำนักงานสอบบัญชี ซึ่งมีผู้สอบบัญชีของบริษัท บริษัทใหญ่ บริษัทย่อย บริษัทร่วม หรือนิติบุคคล หรืออาจมีความขัดแย้ง สังกัดอยู่ เว้นแต่จะได้พ้นจากการมีลักษณะดังกล่าวมาแล้วไม่น้อยกว่า 2 ปี

6. ไม่เป็น หรือเคยเป็นผู้ให้บริการทางวิชาชีพใดๆ ซึ่งรวมถึงการให้บริการที่ปรึกษากฎหมาย หรือที่ปรึกษาทางการเงิน ซึ่งได้รับค่าบริการเกินกว่าสองล้านบาทต่อปี จากบริษัท บริษัทใหญ่ บริษัทย่อย บริษัทร่วม หรือนิติบุคคลที่อาจมีความขัดแย้ง ทั้งนี้ ในกรณีที่ผู้ให้บริการทางวิชาชีพเป็นนิติบุคคล ให้รวมถึงการเป็นผู้ถือหุ้นรายใหญ่ กรรมการซึ่งไม่ใช่กรรมการอิสระ ผู้บริหาร หรือหุ้นส่วนผู้จัดการของผู้ให้บริการทางวิชาชีพนั้นด้วย เว้นแต่จะได้พ้นจากการมีลักษณะดังกล่าวมาแล้วไม่น้อยกว่า 2 ปี

7. ไม่เป็นกรรมการที่ได้รับการแต่งตั้งขึ้นเพื่อเป็นตัวแทนของกรรมการของบริษัทผู้ถือหุ้นรายใหญ่ หรือผู้ถือหุ้นซึ่งเป็นผู้ถือหุ้นรายใหญ่ หรือผู้ถือหุ้นซึ่งเป็นผู้ที่เกี่ยวข้องกับผู้ถือหุ้นรายใหญ่ของบริษัท

8. ไม่ประกอบกิจการที่มีสภาพอย่างเดียวกัน และเป็นการแข่งขันที่มีนัยกับกิจการของบริษัท หรือบริษัทย่อย หรือไม่เป็นหุ้นส่วนที่มีนัยในห้างหุ้นส่วน หรือเป็นกรรมการที่มีส่วนร่วมบริหารงาน ลูกจ้าง พนักงาน ที่ปรึกษาที่รับเงินเดือนประจำ หรือถือหุ้นเกินร้อยละหนึ่งของจำนวนหุ้นที่มีสิทธิออกเสียงทั้งหมดของบริษัทอื่น ซึ่งประกอบกิจการที่มีสภาพอย่างเดียวกัน และเป็นการแข่งขันที่มีนัยกับกิจการของบริษัท หรือบริษัทย่อย

9. ไม่มีลักษณะอื่นใดที่ทำให้ไม่สามารถให้ความเห็นอย่างเป็นอิสระเกี่ยวกับการดำเนินงานของบริษัท

10. ภายหลังได้รับการแต่งตั้งให้เป็นกรรมการอิสระที่มีลักษณะดังกล่าวแล้ว กรรมการอิสระอาจได้รับมอบหมายจากคณะกรรมการบริษัทฯ ให้ตัดสินใจในการดำเนินกิจการของบริษัท บริษัทใหญ่ บริษัทย่อย บริษัทร่วม บริษัทย่อยในลำดับเดียวกัน หรือนิติบุคคลที่อาจมีความขัดแย้ง โดยมีการตัดสินใจในรูปแบบขององค์คณะ (Collective Decision) ได้

อย่างไรก็ตามกรรมการอิสระ ได้ตรวจสอบคุณสมบัติกรรมการอิสระของตนเป็นประจำทุกปี และคณะกรรมการบริษัทฯ เชื่อมั่นว่าการกำหนดคุณสมบัติของ “กรรมการอิสระ” ซึ่งเข้มกว่ากรอบขั้นต่ำของสำนักงานคณะกรรมการกำกับหลักทรัพย์และตลาดหลักทรัพย์ (ก.ล.ต.) และตลาดหลักทรัพย์แห่งประเทศไทย เพียงพอที่กรรมการอิสระของบริษัทฯ มีความเป็นอิสระอย่างแท้จริงเหมาะสมกับลักษณะเฉพาะของบริษัทฯ เนื่องด้วยรูปแบบธุรกิจหลักของบริษัทฯ นั้น คือธุรกิจค้าปลีกที่ต้องการความเชี่ยวชาญ และความชำนาญเฉพาะทาง โดยเฉพาะอย่างยิ่งในด้านสินค้าที่เป็นหนังสือ คณะกรรมการบริษัทฯ จึงไม่ได้มีการกำหนดจำนวนวาระการดำรงตำแหน่งของกรรมการอิสระเนื่องด้วยได้พิจารณาแล้วเห็นว่าประสบการณ์ และความเชี่ยวชาญในธุรกิจหนังสือนั้นมีความจำเป็น และสำคัญอย่างยิ่งต่อการกำหนดนโยบาย กลยุทธ์ วิสัยทัศน์ และการให้คำแนะนำต่างๆ เพื่อชี้แนะทิศทางการดำเนินงานของบริษัทฯ ทั้งนี้ คณะกรรมการบริษัทฯ ก็ได้เปิดเผยต่อการเปิดเผยข้อมูลวันที่ที่กรรมการอิสระแต่ละท่านได้เข้าดำรงตำแหน่งเป็นกรรมการบริษัทฯ ในวาระปัจจุบัน ไว้ในรายงานประจำปี อีกทั้งยังได้มีการนำเสนอข้อมูลจำนวนปีสะสมที่กรรมการอิสระแต่ละท่านได้ดำรงตำแหน่งเป็นกรรมการบริษัทฯ ไว้ในหนังสือเชิญประชุมใหญ่สามัญผู้ถือหุ้น เพื่อให้ผู้ถือหุ้นได้ใช้เป็นข้อมูลประกอบการพิจารณา

**การสรรหากรรมการ** คณะกรรมการสรรหาและพิจารณาผลตอบแทนมีหน้าที่กำหนดหลักเกณฑ์และนโยบายในการพิจารณาสรรหาคัดเลือกบุคคลที่สมควรได้รับการเสนอชื่อเป็นกรรมการของบริษัท และกรรมการชุดย่อยตามข้อบังคับของบริษัท กำหนดให้บริษัท มีคณะกรรมการของบริษัทไม่น้อยกว่า 5 คน และกรรมการไม่น้อยกว่าสามในสี่ของคณะกรรมการทั้งหมดเป็นสัญชาติไทย และกรรมการไม่น้อยกว่ากึ่งหนึ่งของจำนวนกรรมการทั้งหมดต้องมีถิ่นที่อยู่ในราชอาณาจักรไทย โดยกระบวนการสรรหากรรมการนั้น จะพิจารณาจากฐานข้อมูลกรรมการ (Director Pool) ส่วนหนึ่ง และจัดทำ Board Skill Matrix เพื่อความหลากหลายในโครงสร้างของคณะกรรมการบริษัท ทั้งนี้ความหลากหลายไม่ได้จำกัดเฉพาะเรื่องเพศเท่านั้น แต่ยังรวมถึง ความรู้ ความสามารถ ประสบการณ์การทำงาน มีภาวะผู้นำและวิสัยทัศน์ ทั้งนี้จะคำนึงถึงทักษะที่จำเป็นที่ยังขาดอยู่ในคณะกรรมการ ด้วยการกำหนดคุณสมบัติที่เหมาะสมและสอดคล้องกับกลยุทธ์ในการดำเนินธุรกิจของบริษัท ความคู่กายได้กระบวนการสรรหาที่โปร่งใส ซึ่งวิธีการสรรหาบุคคลเพื่อเสนอรายชื่อเป็นกรรมการ มีดังนี้

1. คณะกรรมการสรรหาและพิจารณาผลตอบแทน พิจารณาโครงสร้าง ขนาด และองค์ประกอบของคณะกรรมการ และกำหนดคุณสมบัติของกรรมการที่ต้องการสรรหาทดแทนให้เหมาะสม โดยคำนึงถึงความรู้ ประสบการณ์และความเชี่ยวชาญของกรรมการโดยรวม เพื่อให้มีองค์ประกอบ และคุณสมบัติตามกฎหมาย หรือระเบียบที่เกี่ยวข้อง

2. คณะกรรมการสรรหาและพิจารณาผลตอบแทน กำหนดวิธีการเสนอรายชื่อผู้มีคุณสมบัติ รวมถึงวิธีการเสนอรายชื่อผู้มีคุณสมบัติ เป็นการล่วงหน้าจากผู้ถือหุ้นส่วนน้อย ซึ่งได้กำหนดให้มีช่องทางให้ผู้ถือหุ้นสามารถเสนอรายชื่อผู้มีคุณสมบัติ เป็นการล่วงหน้าได้ อย่างน้อย 3 เดือนก่อนวันสิ้นสุดรอบปีบัญชี โดยมีการแจ้งให้ผู้ถือหุ้นรับทราบผ่านช่องทาง การแจ้งข้อมูลของตลาดหลักทรัพย์แห่งประเทศไทย เว็บไซต์นักลงทุนสัมพันธ์ของบริษัท และเว็บไซต์นักลงทุนอื่นๆ พร้อมทั้งแสดงแบบฟอร์มการเสนอรายชื่อผู้มีคุณสมบัติ บนเว็บไซต์ด้วย

3. คณะกรรมการสรรหาและพิจารณาผลตอบแทน ดำเนินการสรรหาและพิจารณาผู้ที่มีคุณสมบัติเหมาะสมในการดำรงตำแหน่งกรรมการ

4. คณะกรรมการสรรหาและพิจารณาผลตอบแทน พิจารณาคัดเลือกผู้ที่เหมาะสมเป็นกรรมการ และสรุปผลการสรรหา และเสนอชื่อผู้มีความเหมาะสมที่จะเป็นกรรมการบริษัท พร้อมเหตุผลประกอบ และนำเสนอต่อคณะกรรมการบริษัท ผ่านทางเลขานุการบริษัท

5. คณะกรรมการบริษัท พิจารณาคัดเลือกผู้ที่มีคุณสมบัติเหมาะสมตามรายชื่อที่คณะกรรมการสรรหาและพิจารณาผลตอบแทนนำเสนอ เพื่อเสนอรายชื่อต่อที่ประชุมผู้ถือหุ้นเพื่อพิจารณาอนุมัติ

**การเลือกตั้งกรรมการในการประชุมสามัญประจำปี** ในการลงคะแนนเสียงเลือกตั้งกรรมการที่ประชุมผู้ถือหุ้นจะเลือกตั้งกรรมการ โดยให้เห็นว่าผู้ถือหุ้นมีคะแนนเสียงเท่ากับหนึ่งหุ้นต่อหนึ่งเสียง ทั้งนี้ การแต่งตั้งกรรมการแต่ละรายนั้นต้องได้รับคะแนนเสียงเห็นชอบเกินกว่ากึ่งหนึ่งของจำนวนเสียงทั้งหมดของผู้ถือหุ้นซึ่งมาประชุมและมีสิทธิออกเสียง

ในการลงคะแนนเสียงเลือกตั้งกรรมการ ให้ลงคะแนนเสียงเลือกตั้งกรรมการเป็นรายบุคคล

บุคคลซึ่งได้รับคะแนนเสียงเห็นชอบสูงสุดตามลำดับลงมา เป็นผู้ได้รับการเลือกตั้งเป็นกรรมการเท่าจำนวนกรรมการที่จะพึงเลือกตั้งในครั้งนั้น ในกรณีที่บุคคลซึ่งได้รับการเลือกตั้งในลำดับถัดลงมา มีคะแนนเสียงเท่ากันเกินจำนวนกรรมการที่จะพึงเลือกตั้งในครั้งนั้น ให้เลือกโดยวิธีจับสลาก เพื่อให้ได้จำนวนกรรมการที่จะพึงเลือกตั้งในครั้งนั้น

ห้ามมิให้กรรมการประกอบกิจการ เข้าเป็นหุ้นส่วน หรือเข้าเป็นผู้ถือหุ้นในนิติบุคคลอื่น ที่มีสภาพอย่างเดียวกัน และเป็นการแข่งขันกับกิจการของบริษัท เว้นแต่จะแจ้งให้ที่ประชุมผู้ถือหุ้นทราบก่อนที่จะมีมติแต่งตั้ง

กรรมการต้องแจ้งให้บริษัท ทราบโดยไม่ชักช้า หากมีส่วนได้เสียในสัญญาที่ทำกับบริษัท หรือถือหุ้น หรือหุ้นกู้เพิ่มขึ้น หรือลดลงในบริษัท หรือบริษัทในเครือ

ในการประชุมสามัญประจำปีทุกครั้ง ให้กรรมการออกจากตำแหน่ง 1 ใน 3 เป็นอัตรา ถ้าจำนวนกรรมการที่จะแบ่งออกให้ตรงเป็นสามส่วนไม่ได้ ก็ให้ออกโดยจำนวนใกล้เคียงที่สุดกับส่วน 1 ใน 3

ทั้งนี้ในปี 2566 มีกรรมการที่ครบกำหนดต้องออกตามวาระทั้งสิ้น 4 ท่าน ได้แก่

1. นายประวิทย์ ตันติวศิณชัย กรรมการ, ประธานคณะกรรมการตรวจสอบ และกรรมการอิสระ
2. นายวรพจน์ ฉัตรชัยกุลศิริ กรรมการ และกรรมการอิสระ
3. นายทง ไชติสรยุทธ์ กรรมการ และกรรมการอิสระ
4. นายรุ่งกาล ไพสิฐพานิชตระกูล กรรมการ และกรรมการผู้จัดการ

อย่างไรก็ตาม คณะกรรมการสรรหาและพิจารณาผลตอบแทนได้พิจารณาตามหลักเกณฑ์การสรรหา เห็นว่า กรรมการที่ต้องออกตามวาระทั้ง 4 ท่าน มีคุณสมบัติครบถ้วนตามพระราชบัญญัติ บริษัทมหาชนจำกัด พ.ศ. 2535 โดยได้ผ่านการวิเคราะห์คุณสมบัติ ความรู้ ความสามารถ ประสบการณ์ และความชำนาญ (Board Skill Matrix) ที่สอดคล้องและจำเป็นต่อกิจกรรมในการดำเนินธุรกิจของบริษัทฯ จึงได้มีการเสนอเรื่องผ่านมติคณะกรรมการบริษัทฯ เพื่อเป็นวาระในที่ประชุมสามัญผู้ถือหุ้นประจำปี 2566 ซึ่งที่ประชุมมีมติอนุมัติแต่งตั้งกรรมการทั้ง 4 ท่านกลับเข้าดำรงตำแหน่งอีกวาระหนึ่ง

#### Board Skill Matrix

รายชื่อ ความรู้ความชำนาญเฉพาะด้าน	ความรู้เกี่ยวกับธุรกิจของบริษัท	การบริหารจัดการ	การพัฒนาองค์กร	สังคม สิ่งแวดล้อม และบรรษัทภิบาล	เทคโนโลยีสารสนเทศ และดิจิทัล	บัญชี / การเงิน	บริหารความเสี่ยง	กฎหมาย
นายเกษมสันต์ วีระกุล	✓	✓	✓	✓	✓		✓	✓
ดร. วุฒิภูมิ จุฬางกูร	✓	✓	✓	✓	✓	✓		✓
นายรุ่งกาล ไพสิฐพานิชตระกูล	✓	✓	✓	✓	✓		✓	
นายประวิทย์ ตันติวศิณชัย	✓	✓				✓		
นายคเชนทร์ เบญจกุล	✓	✓	✓			✓		
ผศ.ดร. ทิพวรรณ ปิ่นวนิชย์กุล	✓	✓	✓	✓		✓	✓	
นายไพรัช สิริกุลกุล	✓	✓		✓	✓			
รศ. ยืน ภู่วรรณ	✓	✓	✓	✓	✓			
นายทง ไชติสรยุทธ์	✓	✓	✓	✓	✓		✓	
นายวรพจน์ ฉัตรชัยกุลศิริ	✓	✓	✓	✓	✓	✓	✓	
รวม	10	10	8	8	7	5	5	2

กรรมการที่เป็นตัวแทนของผู้ถือหุ้นรายใหญ่ ณ วันที่ 31 ธันวาคม พ.ศ. 2566 บริษัทฯ มีกรรมการที่เป็นตัวแทนจากผู้ถือหุ้นรายใหญ่ คือ นายวุฒิชัย จุฬางกูร กรรมการ, กรรมการผู้มีอำนาจลงนาม, กรรมการสรรหาและพิจารณาผลตอบแทน และกรรมการที่ไม่เป็นผู้บริหาร

## การสรรหากรรมการผู้จัดการ และผู้บริหาร

สำหรับตำแหน่งกรรมการผู้จัดการ รองกรรมการผู้จัดการ และผู้บริหารสูงสุดด้านการบัญชีและการเงิน คณะกรรมการสรรหาและพิจารณาผลตอบแทน จะพิจารณาสรรหาบุคคลที่มีคุณสมบัติเหมาะสม มีความรู้ ความสามารถ มีประสบการณ์ และมีความเข้าใจในธุรกิจหนังสือเป็นอย่างดี นอกจากนี้สามารถบริหารจัดการให้บรรลุวัตถุประสงค์หรือเป้าหมายที่คณะกรรมการบริษัทฯ กำหนดไว้ โดยคณะกรรมการสรรหาและพิจารณาผลตอบแทนจะนำเสนอต่อคณะกรรมการบริษัทฯ เพื่อพิจารณาแต่งตั้ง

สำหรับผู้บริหารตั้งแต่ระดับผู้อำนวยการฝ่าย ฝ่ายจัดการจะเป็นผู้พิจารณาสรรหาบุคคลที่มีคุณสมบัติเหมาะสม ตามระเบียบของการบริหารทรัพยากรบุคคล และรายงานให้คณะกรรมการบริษัทฯ ทราบ ยกเว้นกรณีการแต่งตั้งหัวหน้าหน่วยงานตรวจสอบภายใน จะต้องได้รับความเห็นชอบจากคณะกรรมการตรวจสอบก่อน

**แผนการสืบทอดตำแหน่ง** คณะกรรมการบริษัทฯ มอบหมายให้กรรมการผู้จัดการ และฝ่ายบริหาร จัดทำแผนในการทดแทนตำแหน่งงาน (Succession Plan) ในระดับบริหาร และตำแหน่งงานในสายงานหลัก โดยพิจารณาจากผลการปฏิบัติงาน และศักยภาพของแต่ละบุคคลเป็นหลัก และกำหนดให้มีการเตรียมความพร้อมสำหรับบุคคลที่สามารถทดแทนตำแหน่งงาน การพัฒนาความรู้ความสามารถ และทักษะที่จำเป็น นอกจากนี้คณะกรรมการบริษัทฯ ยังกำหนดให้กรรมการผู้จัดการรายงานให้คณะกรรมการบริษัทฯ รับทราบถึงแผนเตรียมความพร้อมกรณี que ผู้บริหารไม่สามารถปฏิบัติหน้าที่ได้

การถ่วงดุลของกรรมการที่ไม่เป็นผู้บริหาร ปัจจุบัน คณะกรรมการบริษัทฯ มีจำนวน 10 ท่านประกอบด้วย

- กรรมการที่เป็นผู้บริหาร จำนวน 1 ท่าน
- กรรมการที่ไม่ได้เป็นผู้บริหาร จำนวน 3 ท่าน
- กรรมการอิสระ จำนวน 6 ท่าน

คณะกรรมการ และผู้บริหารของบริษัทฯ มีคุณสมบัติครบตามมาตรา 68 แห่งพระราชบัญญัติบริษัทมหาชนจำกัด ปี พ.ศ. 2535 และไม่มีลักษณะต้องห้ามตามประกาศสำนักงานคณะกรรมการกำกับหลักทรัพย์และตลาดหลักทรัพย์ (ก.ล.ต.) เกี่ยวกับเรื่องการขออนุญาต และการอนุญาตให้เสนอขายหุ้นที่ออกใหม่ นอกจากนี้ไม่ปรากฏว่ามีประวัติการทำผิดตามกฎหมายในระยะ 10 ปี ที่ผ่านมา

## บทบาทของประธานคณะกรรมการ และกรรมการผู้จัดการ

การรวม หรือแยกตำแหน่ง บริษัทฯ ถือเป็นนโยบายที่จะให้ประธานคณะกรรมการไม่เป็นบุคคลเดียวกับกรรมการผู้จัดการ เพื่อให้เกิดการถ่วงดุล และมีการสอบทานการบริหารงานได้อย่างโปร่งใส

ประธานคณะกรรมการมาจากกรรมการอิสระ และเป็นผู้นำ ผู้ควบคุมการประชุมคณะกรรมการบริษัทฯ ให้มีประสิทธิภาพ และประสิทธิผล โดยการสนับสนุนและผลักดันให้กรรมการทุกคนมีส่วนร่วมในการประชุม เช่น การตั้งคำถามที่สำคัญต่าง ๆ หรือ ช่วยเหลือแนะนำ และสนับสนุนการดำเนินธุรกิจของฝ่ายจัดการ ผ่านทางกรรมการผู้จัดการอย่างสม่ำเสมอ แต่จะไม่เข้าไปก้าวก่ายในงานประจำ ที่ฝ่ายจัดการมีหน้าที่เป็นผู้รับผิดชอบดูแล และมีกรรมการผู้จัดการเป็นหัวหน้าของฝ่ายจัดการ คณะกรรมการบริษัทฯ ได้มอบอำนาจให้กรรมการผู้จัดการ หรือผู้รับมอบอำนาจเท่านั้น เป็นผู้มีอำนาจลงนามผูกพันแทนบริษัทฯ ตามอำนาจที่มอบไว้ กรรมการผู้จัดการได้มอบอำนาจให้ฝ่ายจัดการบริหารงานอย่างมีประสิทธิภาพ ตามอำนาจหน้าที่ ที่รับผิดชอบที่ได้กำหนดไว้อย่างชัดเจน ทั้งนี้จะเห็นว่าอำนาจของคณะกรรมการ และฝ่ายจัดการ ได้มีการแบ่งแยกบทบาทหน้าที่อย่างชัดเจน ไม่ก้าวก่ายต่อกัน



## การประเมินผลการปฏิบัติงานนำที่ของคณะกรรมการ

คณะกรรมการได้จัดให้มีการประเมินผลการปฏิบัติงานโดยตนเองเป็นประจำทุกปี โดยจัดให้มีการประเมินเป็นรายบุคคล ทั้งคณะ และคณะกรรมการชุดย่อย เพื่อให้คณะกรรมการได้พิจารณาทบทวนผลงาน ปัญหา และอุปสรรคในการดำเนินงานระหว่างปีที่ผ่านมา เพื่อนำมาแก้ไขและเพิ่มประสิทธิภาพการทำงาน โดยการประเมินผลการปฏิบัติงานของคณะกรรมการโดยรวม และคณะกรรมการชุดย่อย รวมถึงกรรมการผู้จัดการ ได้ใช้แนวทางแบบประเมินที่เสนอแนะโดยตลาดหลักทรัพย์แห่งประเทศไทย แต่มีการปรับปรุงเพื่อให้เหมาะสมกับการดำเนินธุรกิจของบริษัท

**หลักเกณฑ์ในการประเมิน** การประเมินแบ่งตามหัวข้อ 6 หัวข้อ ได้แก่ (1) โครงสร้าง และคุณสมบัติของคณะกรรมการ (2) บทบาทหน้าที่ และความรับผิดชอบของคณะกรรมการ (3) การประชุมคณะกรรมการ (4) การทำหน้าที่ของกรรมการ (5) ความสัมพันธ์กับฝ่ายจัดการ (6) การพัฒนาตนเองของกรรมการ และการพัฒนาผู้บริหาร

**กระบวนการในการประเมิน** คณะกรรมการบริษัท ได้มอบหมายให้เลขานุการบริษัท จัดส่งแบบประเมินให้กับคณะกรรมการบริษัท และคณะกรรมการชุดย่อย รวมถึงกรรมการผู้จัดการ โดยให้เป็นผู้รวบรวมแบบประเมินเพื่อสรุปผลการประเมิน และรายงานต่อที่ประชุมคณะกรรมการบริษัท เป็นประจำทุกปี

ในปี 2566 ผลการประเมินการปฏิบัติงานของคณะกรรมการบริษัท และคณะกรรมการชุดย่อย สรุปได้ดังนี้

การประเมินการปฏิบัติงาน	คะแนนเฉลี่ย (%)	ผลการประเมิน
คณะกรรมการบริษัท (ทั้งคณะ)	93.58	ดีมาก
กรรมการบริษัท (รายบุคคล)	95.08	ดีมาก
คณะกรรมการตรวจสอบ (ทั้งคณะ)	92.32	ดีมาก
กรรมการตรวจสอบ (รายบุคคล)	90.56	ดีมาก
คณะกรรมการสรรหาและพิจารณาผลตอบแทน (ทั้งคณะ)	89.06	ดีมาก
กรรมการสรรหาและพิจารณาผลตอบแทน (รายบุคคล)	84.44	ดีมาก
กรรมการผู้จัดการ	85.19	ดีมาก

## การพัฒนาความรู้ของกรรมการ

บริษัท ตระหนักถึงความสำคัญในการพัฒนาความรู้ของกรรมการ คณะกรรมการบริษัท จึงได้กำหนดไว้ในหลักการกำกับดูแลกิจการที่ดีของบริษัท ให้มีการส่งเสริม และอำนวยความสะดวกให้กรรมการได้รับการฝึกอบรมความรู้ต่างๆ จากหน่วยงานกำกับดูแลที่เกี่ยวข้องอย่างสม่ำเสมอ และต่อเนื่อง โดยคณะกรรมการบริษัท ได้มอบหมายให้เลขานุการบริษัท เป็นผู้ประสานงานกับกรรมการเพื่อแจ้งหลักสูตรการฝึกอบรมต่างๆ

ในปี พ.ศ. 2566 มีกรรมการเข้าอบรมเพื่อเพิ่มพูนความรู้ ความเข้าใจ ในบทบาท และหน้าที่ของกรรมการในการบริหารงานให้มีประสิทธิภาพ จำนวน 3 ท่าน โดยมีรายละเอียดโปรแกรมการอบรมสัมมนา ดังนี้

รายชื่อ	โปรแกรมการอบรมสัมมนา
นายเกษมสันต์ วีระกุล	<ul style="list-style-type: none"> <li>ESG Risks Management Workshop</li> <li>Climate Governance 3/2023</li> </ul>
นายทง โขติสรยุทธ์	<ul style="list-style-type: none"> <li>Climate Governance 3/2023</li> </ul>
ผศ.ดร.ทิพวรรณ ปิ่นวนิชย์กุล	<ul style="list-style-type: none"> <li>ทำความเข้าใจหลักการพื้นฐานของ TFRS 9 (Fundamental of TFRS 9) รุ่นที่ 1/2566</li> <li>สรุปหลักการบัญชีด้านสินทรัพย์สำหรับ NPAEs รุ่นที่ 2/2566</li> <li>ความรู้พื้นฐาน และกรณีศึกษาเกี่ยวกับภาษีหัก ณ ที่จ่าย ภาษีมูลค่าเพิ่ม และภาษีเงินได้บุคคลธรรมดา</li> <li>ข้อผิดพลาดในการจัดทำงบการเงินของบริษัทจดทะเบียน ความเสี่ยง ผลกระทบ และแนวทางการป้องกัน</li> <li>ประเด็นที่ควรให้ความสำคัญในการตรวจสอบ TFRS 9, TFRS 15 และ TFRS 16</li> </ul>

**การปฐมนิเทศกรรมการใหม่** คณะกรรมการบริษัท ได้มอบให้เลขาธิการบริษัท สรุปข้อมูลต่างๆ ให้กรรมการใหม่ได้รับทราบผ่านทางคู่มือกรรมการบริษัท ซึ่งจัดทำเพื่อใช้เป็นข้อมูลอ้างอิงที่ครบถ้วน และทันสมัย และยังกำหนดให้กรรมการใหม่ได้เข้าเยี่ยมชมกิจการ เพื่อให้เข้าใจการดำเนินธุรกิจของบริษัท ได้ดียิ่งขึ้น

ภายในคู่มือกรรมการ มีเนื้อหาสรุปประกอบด้วย ข้อมูลที่เกี่ยวกับบริษัท และข้อมูลสำหรับกรรมการ เช่น ประเด็นที่น่าสนใจเกี่ยวกับบริษัท ประวัติความเป็นมา โครงสร้างองค์กร ธุรกิจของบริษัท ข้อบังคับของบริษัท การประชุมคณะกรรมการ หลักการกำกับดูแลกิจการที่ดี จรรยาบรรณสำหรับกรรมการ ผู้บริหาร และพนักงาน รายการที่เกี่ยวข้องกัน การจัดทำ และเปิดเผยการถือครองหลักทรัพย์ ข้อกำหนดที่เกี่ยวข้อง เป็นต้น

## การประชุมคณะกรรมการบริษัทฯ และคำตอบแทนกรรมการบริษัทฯ

### การประชุมคณะกรรมการบริษัทฯ

คณะกรรมการบริษัทฯ ได้กำหนดนโยบายเกี่ยวกับจำนวนองค์ประชุมขั้นต่ำ ณ ขณะที่คณะกรรมการบริษัทฯ จะลงมติในที่ประชุมคณะกรรมการ ว่าต้องมีกรรมการอยู่ไม่น้อยกว่า 2 ใน 3 ของจำนวนกรรมการทั้งหมด ทั้งนี้รวมถึงกรณีหากกรรมการมีความจำเป็นจนไม่สามารถเข้าร่วมประชุมได้ อาจใช้ช่องทางการประชุมทางไกล โดยให้ถือเสมือนหนึ่งอยู่ร่วมประชุม เพื่อแสดงถึงการให้ความสำคัญกับบทบาทหน้าที่ของคณะกรรมการบริษัทฯ ในการชี้แนะทิศทางงานดำเนินงานของบริษัทฯ การติดตามดูแลการทำงานของฝ่ายจัดการ และการแสดงความรับผิดชอบตามหน้าที่ (Accountability) ของคณะกรรมการบริษัทฯ ที่มีต่อบริษัทฯ และผู้ถือหุ้น

คณะกรรมการบริษัท มีการกำหนดวันประชุมไว้เป็นการล่วงหน้าตลอดทั้งปี และมีการประชุมพิเศษเพิ่มตามความจำเป็น โดยมีการกำหนดวาระชัดเจนไว้ล่วงหน้า และมีวาระพิจารณาติดตามผลการดำเนินงานเป็นประจำ โดยจะแจ้งตารางการประชุมให้คณะกรรมการแต่ละท่านทราบ ประธานคณะกรรมการ และกรรมการผู้จัดการได้ร่วมกันพิจารณากำหนดวาระการประชุมกรรมการ โดยพิจารณาเรื่องที่สำคัญ และนำเข้าสู่วาระการประชุม นอกจากนั้น กรรมการแต่ละท่านมีความเป็นอิสระที่จะเสนอเรื่องเข้าสู่วาระการประชุมได้ เลขานุการบริษัทได้จัดทำหนังสือเชิญประชุมพร้อมระเบียบวาระการประชุม และเอกสารประกอบการประชุมก่อนการประชุมล่วงหน้าอย่างน้อย 7 วัน เพื่อให้คณะกรรมการได้มีเวลาศึกษาข้อมูลอย่างเพียงพอก่อนเข้าร่วมประชุม

ในการประชุมคณะกรรมการบริษัท แต่ละครั้ง ประธานคณะกรรมการได้จัดสรรเวลาอย่างเพียงพอ และมากพอที่กรรมการจะอภิปรายปัญหาสำคัญกันอย่างรอบคอบ นอกจากนั้นประธานคณะกรรมการ และกรรมการบริษัท ได้เชิญผู้บริหารระดับสูงเข้าร่วมประชุมคณะกรรมการบริษัท เพื่อให้สารสนเทศเพิ่มเติม และได้มีการจัดบันทึกการประชุมเป็นลายลักษณ์อักษร จัดเก็บรายงานการประชุมที่ผ่านการรับรองจากคณะกรรมการ พร้อมให้คณะกรรมการและผู้ที่เกี่ยวข้องตรวจสอบได้

คณะกรรมการบริษัท กำหนดให้ฝ่ายบริหารจัดการทำรายงานผลการดำเนินงานเสนอคณะกรรมการบริษัท เป็นประจำทุกเดือน แม้ไม่ได้ประชุมคณะกรรมการบริษัท เป็นรายเดือน เพื่อให้คณะกรรมการบริษัท สามารถติดตามความก้าวหน้าในการดำเนินงานของบริษัทฯ ได้

ในปี พ.ศ. 2566 คณะกรรมการบริษัท มีการประชุมทั้งสิ้น 6 ครั้ง เวลาประชุมเฉลี่ย 5 ชั่วโมง กรรมการทั้งคณะเข้าร่วมประชุมคณะกรรมการเฉลี่ยรวมกันคิดเป็นร้อยละ 97 โดยที่กรรมการแต่ละท่านมีส่วนของการเข้าร่วมประชุม คิดเป็นร้อยละ 97 ของการประชุมทั้งปี ในแต่ละครั้ง มีผู้อำนวยการฝ่ายบัญชี ผู้บริหารส่วนงานที่เกี่ยวข้อง และผู้บริหารของแผนกตรวจสอบภายในและนักลงทุนสัมพันธ์ ร่วมให้สารสนเทศเพิ่มเติม

ทั้งนี้ ในการประชุมคณะกรรมการบริษัท ครั้งที่ 1/2566 เมื่อวันที่ 30 มกราคม 2566 กรรมการที่ไม่เป็นผู้บริหาร และกรรมการอิสระ ได้มีการประชุมร่วมกันโดยไม่มีฝ่ายจัดการเข้าร่วมด้วย เพื่ออภิปรายปัญหาทั่วไปเกี่ยวกับการจัดการที่อยู่ในความสนใจ จำนวน 1 ครั้ง ซึ่งภายหลังเสร็จสิ้นการประชุม ประธานคณะกรรมการได้แจ้งถึงประเด็นสรุปให้ฝ่ายบริหารได้รับทราบ

กรรมการตรวจสอบ มีการประชุมอย่างสม่ำเสมออย่างน้อยไตรมาสละครั้ง ร่วมกับผู้สอบบัญชีภายนอกฝ่ายบัญชี และฝ่ายตรวจสอบภายใน โดยมีกรรายงานต่อคณะกรรมการบริษัท เนื่องด้วยคณะกรรมการบริษัท ได้เล็งเห็นถึงความสำคัญของการดำเนินงานที่โปร่งใส ตรวจสอบได้ จึงมีนโยบายให้กรรมการตรวจสอบสามารถประชุมร่วมกับฝ่ายตรวจสอบภายใน และผู้สอบบัญชี ได้โดยไม่มีฝ่ายจัดการเข้าร่วมประชุม และในปี 2566 คณะกรรมการตรวจสอบ มีการประชุมทั้งสิ้น 5 ครั้ง เป็นการประชุมวาระปกติจำนวน 4 ครั้ง โดยการประชุมครั้งที่ 4/2566 เมื่อวันที่ 13 พฤศจิกายน พ.ศ. 2566 เป็นการประชุมระหว่างคณะกรรมการตรวจสอบ ร่วมกับผู้สอบบัญชี โดยไม่มีฝ่ายจัดการร่วมด้วย จำนวน 1 ครั้ง

คณะกรรมการสรรหาและพิจารณาผลตอบแทน มีการประชุมทั้งสิ้น 3 ครั้ง

ประชุมใหญ่สามัญผู้ถือหุ้น 1 ครั้ง

โดยรายละเอียดการเข้าประชุมของคณะกรรมการบริษัท และคณะกรรมการชุดย่อยต่างๆ ในปี พ.ศ. 2566 มีดังนี้

รายชื่อคณะกรรมการบริษัท	คณะกรรมการบริษัท	คณะกรรมการตรวจสอบ	คณะกรรมการสรรหาและพิจารณาผลตอบแทน	การประชุมใหญ่สามัญผู้ถือหุ้นปี 2566
	ประชุม 6 ครั้ง	ประชุม 5 ครั้ง	ประชุม 3 ครั้ง	ประชุม 1 ครั้ง
1. นายเกษมสันต์ วีระกุล	6/6	-	-	1/1
2. ดร. วุฒิภูมิ จุฬางกูร	5/6	-	3/3	1/1
3. นายรุ่งกาน ไพสิฐพานิชตระกูล	6/6	-	-	1/1
4. นายประวิทย์ ตันติวสินชัย	6/6	5/5	-	1/1
5. นายเชนทร์ เบญจกุล	6/6	5/5	3/3	0/1
6. ผศ.ดร. ทิพวรรณ ปิ่นวนิชย์กุล	6/6	5/5	-	1/1
7. นายไพรัช สิริฐกุล	6/6	-	-	0/1
8. รศ. ยืน ภู่วรวรรณ	6/6	-	-	1/1
9. นายทง โขติสรยุทธ์	6/6	-	-	1/1
10. นายวรพจน์ ฉัตรชัยกุลศิริ	5/6	-	-	0/1

## คำตอบแทนกรรมการบริษัทฯ

คำตอบแทนกรรมการบริษัทฯ ในตำแหน่งกรรมการประจำปี พ.ศ. 2566 รวมจำนวน 10 ท่าน มีรายละเอียดดังนี้

(หน่วย : บาท)

รายชื่อคณะกรรมการ	ตำแหน่ง / ประเภทกรรมการ	ค่าเบี้ยประชุม			เงินประจำตำแหน่ง	ค่าบำเหน็จปี พ.ศ. 2565 (จ่ายปี 2566)	รวม
		คณะกรรมการบริษัทฯ	คณะกรรมการตรวจสอบ	คณะกรรมการสรรหาและพิจารณาผลตอบแทน			
1. นายเกษมสันต์ วีระกุล	ประธานคณะกรรมการ กรรมการผู้มีอำนาจลงนาม กรรมการอิสระ	100,000	-	-	300,000	-	400,000
2. ดร. วุฒิมิณี จุฬางกูร	กรรมการ กรรมการผู้มีอำนาจลงนาม กรรมการสรรหาและพิจารณาผลตอบแทน กรรมการที่ไม่เป็นผู้บริหาร	50,000	-	14,000	180,000	-	244,000
3. นายรุ่งกมล ไพสิฐพานิชตระกูล*	กรรมการ กรรมการผู้จัดการ กรรมการผู้มีอำนาจลงนาม กรรมการที่ไม่เป็นผู้บริหาร	-	-	-	-	-	-
4. นายประวิทย์ ตันติวินิชัย	กรรมการ ประธานคณะกรรมการตรวจสอบ กรรมการอิสระ	50,000	40,000	-	180,000	-	270,000
5. นายคเชนทร์ เบญจกุล	กรรมการ ประธานคณะกรรมการสรรหาและพิจารณาผลตอบแทน กรรมการตรวจสอบ กรรมการอิสระ	50,000	28,000	20,000	180,000	-	278,000
6. ผศ.ดร. ทิพวรรณ ปิ่นวนิชย์กุล	กรรมการ กรรมการตรวจสอบ กรรมการอิสระ	50,000	28,000	-	180,000	-	258,000
7. นายไพรัช สิทธิกุล	กรรมการ กรรมการที่ไม่เป็นผู้บริหาร	50,000	-	-	180,000	-	230,000
8. รศ. ยืน ภู่วรรณ	กรรมการ กรรมการที่ไม่เป็นผู้บริหาร	50,000	-	-	180,000	-	230,000
9. นายทง โขติสรยุทธ์	กรรมการ กรรมการอิสระ	50,000	-	-	180,000	-	230,000
10. นายวรพจน์ ฉัตรชัยกุลศิริ	กรรมการ กรรมการอิสระ	50,000	-	-	180,000	-	230,000
<b>รวม</b>		<b>500,000</b>	<b>96,000</b>	<b>34,000</b>	<b>1,740,000</b>	<b>-</b>	<b>2,370,000</b>

**หมายเหตุ :** \* กรรมการที่ไม่เป็นผู้บริหาร จะไม่ได้รับคำตอบแทน ในส่วนของกรรมการ ได้แก่ เงินประจำตำแหน่ง, เบี้ยประชุม กรรมการ และบำเหน็จกรรมการ

### คำตอบแทนอื่นของกรรมการ

- ไม่มี -

## การกำกับดูแลบริษัทย่อยและบริษัทร่วม

### นโยบายการไปดำรงตำแหน่งกรรมการในบริษัทอื่นของกรรมการและผู้บริหาร

คณะกรรมการบริษัทฯ ได้กำหนดนโยบายการไปดำรงตำแหน่งในบริษัทอื่นที่เป็นบริษัทจดทะเบียนในตลาดหลักทรัพย์แห่งประเทศไทย จำนวนไม่เกิน 5 บริษัท

คณะกรรมการบริษัทฯ ได้กำหนดให้ กรรมการผู้จัดการและผู้บริหารระดับสูง สามารถรับตำแหน่งกรรมการที่บริษัทอื่นได้ตามความจำเป็น และไม่ทำให้มีผลกระทบต่อหน้าที่และความรับผิดชอบของบริษัทฯ โดยต้องได้รับอนุมัติจากคณะกรรมการบริษัทฯ หรือผู้มีอำนาจอนุมัติก่อน

รายชื่อกรรมการที่ไปดำรงตำแหน่งเป็นกรรมการหรือผู้บริหาร ในบริษัทย่อย บริษัทร่วม หรือบริษัทอื่นที่เกี่ยวข้อง

รายชื่อคณะกรรมการ/ผู้บริหาร	บมจ. ซีอีโอเคชั่น	บจ. เพลินพัฒนา (บริษัทย่อย)	บจ. เอ็ม แอนด์ อี (บริษัทร่วม)	บริษัทที่เกี่ยวข้อง (ถ้ามี)
1. นายเกษมสันต์ วีระกุล	A C N	-	-	-
2. ดร. วุฒิภูมิ จุฬางกูร	C H	-	-	-
3. นายรุ่งกาล ไพสิฐพานิชตระกูล	C F E G	C	-	-
4. นายประวิทย์ ดันติวสินชัย	C B N	-	-	-
5. นายคเชนทร์ เบญจกุล	C D J N	C M	-	-
6. ผศ.ดร. ทิพวรรณ ปิ่นวนิชย์กุล	C D N	-	-	-
7. นายไพรัช สิทธิกุล	C	-	-	-
8. รศ. ยืน ภู่วรวรรณ	C	-	-	-
9. นายทง โขติสรยุทธ์	C	C L	C	-
10. นายวรพจน์ ฉัตรชัยกุลศิริ	C N	-	-	-

นิยาม : A = ประธานคณะกรรมการ B = ประธานกรรมการตรวจสอบ  
C = กรรมการ D = กรรมการตรวจสอบ E = ผู้บริหาร  
F = กรรมการบริหาร G = ผู้บริหารของบริษัทตามนิยามในประกาศของสำนักงาน ก.ล.ต.  
H = กรรมการสรรหาและพิจารณาผลตอบแทน I = เลขานุการบริษัท  
J = ประธานกรรมการสรรหาและพิจารณาผลตอบแทน K = รองประธานกรรมการ  
L = ประธานคณะกรรมการบริหารโรงเรียน/ผู้อำนวยการโรงเรียนเพลินพัฒนา  
M = ที่ปรึกษา N = กรรมการอิสระ

รายชื่อผู้บริหารที่ไปดำรงตำแหน่งเป็นกรรมการหรือผู้บริหาร ในบริษัทย่อย บริษัทร่วม หรือบริษัทอื่นที่เกี่ยวข้อง

รายชื่อคณะกรรมการ/ผู้บริหาร	บมจ. ซีอีดยูเคชั่น	บจ. เพลินพัฒนา (บริษัทย่อย)	บจ. เอ็ม แอนด์ อี (บริษัทร่วม)	บริษัท ที่เกี่ยวข้อง (ถ้ามี)
1. นายรุ่งกาด ไพสิฐพานิชตระกูล	F E G	C	-	-
2. นางสาวอารี แซ่อึ้ง	E G	-	-	-
3. นางกนิษฐ์ ภาณุสันต์ พรหมเสน	E G	-	-	-
4. นางสาวดวงใจ จีนาบุรีรักษ์	E G	-	-	-
5. ดร. มีโชค ทองไสว	E G	C	-	-
6. นายศุภวัฒน์ ตั้งศรีวงศ์	E G I	-	-	-
7. นางภาสพรณี มหายศ	E G	-	-	-
8. นางสาวสัจพัฒนา พุ่มพิงพุทท	E G	-	-	-
9. นายฉกาจ สือชาเกียรติศักดิ์	E	-	-	-
10. นายไกรวุฒิ โรจน์ประเสริฐสุด	E	-	-	-
11. นายชลวิทย์ เอี่ยมรักษาเกียรติ	E	-	-	-
12. นายณรงค์ชัย ไชที	E	-	-	-

นิยาม : A = ประธานคณะกรรมการ B = ประธานกรรมการตรวจสอบ  
C = กรรมการ D = กรรมการตรวจสอบ E = ผู้บริหาร  
F = กรรมการบริหาร G = ผู้บริหารของบริษัทตามนิยามในประกาศของสำนักงาน ก.ล.ต.  
H = กรรมการสรรหาและพิจารณาผลตอบแทน I = เลขานุการบริษัทฯ  
J = ประธานกรรมการสรรหาและพิจารณาผลตอบแทน K = รองประธานกรรมการ  
L = ประธานคณะกรรมการบริหารโรงเรียน/ผู้อำนวยการโรงเรียนเพลินพัฒนา  
M = ที่ปรึกษา



## รายละเอียดเกี่ยวกับกรรมการของบริษัทย่อย

รายชื่อ	ความเกี่ยวข้องกับ SE-ED	บจ. เพลินพัฒนา
นางสุภาวดี หาญเมธี		B
นายทง โชติสรยุทธ์	กรรมการ	B C
นางสาวกรองทอง บุญประคอง		A
นายศีลวัต ศุภิลวรรณ		B C
นางวีณา ว่องไววิทย์		B C
นางธิดา พิทักษ์สินสุข		B
นายคเชนทร์ เบญจกุล	กรรมการ	B
นายรุ่งกาล ไพสิฐพาณิชชระกุล	กรรมการ	B
ดร. มีโชค ทองใส	ผู้บริหาร	B

หมายเหตุ : A = ประธานกรรมการ B = กรรมการ C = กรรมการบริหาร

## การติดตามให้มีการปฏิบัติตามนโยบาย และแนวปฏิบัติในการกำกับดูแลกิจการ

### การเปิดเผยข้อมูล และความโปร่งใส

คณะกรรมการบริษัท มีนโยบายที่จะเป็นบริษัทตัวอย่างที่ดี ดำเนินงานด้วยความโปร่งใส ตรวจสอบได้ มีการเปิดเผยข้อมูลอย่างเพียงพอแก่ผู้เกี่ยวข้องทุกฝ่าย พร้อมทั้งดูแลให้มีการเปิดเผยข้อมูลที่ถูกต้อง น่าเชื่อถือครบถ้วน และทันเวลา และทุกฝ่ายสามารถเข้าถึงข้อมูลได้อย่างเท่าเทียมกัน

คณะกรรมการบริษัท กำหนดนโยบายเกี่ยวกับการรายงานการมีส่วนได้เสียของกรรมการ โดยกำหนดให้มีการรายงานการถือหลักทรัพย์ของกรรมการ คู่สมรส และบุตรที่ยังไม่บรรลุนิติภาวะ เป็นประจำทุกปี

คณะกรรมการบริษัท กำหนด และเปิดเผยไว้ถึงนโยบายที่ว่าด้วยการทำรายการระหว่างกันที่สำคัญ โดยคณะกรรมการบริษัท อนุมัติให้ฝ่ายจัดการสามารถทำธุรกรรมทางการค้าซึ่งเป็นข้อตกลงทางการค้าที่มีเงื่อนไขการค้า โดยทั่วไป โดยในการทำธุรกรรมระหว่างบริษัท และบริษัทย่อย กับกรรมการ ผู้บริหาร หรือบุคคลที่มีความเกี่ยวข้องนั้น จะต้องมิใช่ข้อตกลงทางการค้าในลักษณะเดียวกับที่วิญญูชนจะพึงกระทำกับคู่สัญญาทั่วไปในสถานการณ์เดียวกัน ด้วยอำนาจต่อรองทางการค้าที่ปราศจากอิทธิพลในการที่ตนมีสถานะเป็นกรรมการ ผู้บริหาร หรือบุคคลที่เกี่ยวข้อง ทั้งนี้ คณะกรรมการบริษัท ได้มอบหมายให้คณะกรรมการตรวจสอบนำเสนอรายการที่อาจมีความขัดแย้งทางผลประโยชน์และรายการที่เกี่ยวข้องกันในการทำธุรกรรมที่มีขนาดเกินกว่า 2 ล้านบาทต่อไตรมาส รายงานต่อที่ประชุมคณะกรรมการบริษัท รับทราบอย่างสม่ำเสมอทุกไตรมาส

คณะกรรมการบริษัท เป็นผู้รับผิดชอบต่อการเงินของบริษัท และสารสนเทศทางการเงิน ที่ปรากฏในรายงานประจำปีงบการเงินดังกล่าวจัดทำขึ้นตามมาตรฐานการบัญชีที่รับรองทั่วไป โดยเลือกใช้นโยบายบัญชีที่เหมาะสม และถือปฏิบัติอย่างสม่ำเสมอ และใช้ดุลยพินิจอย่างระมัดระวัง และประมาณการที่ดีที่สุดในการจัดทำ รวมทั้งมีการเปิดเผยข้อมูลสำคัญอย่างเพียงพอในหมายเหตุประกอบงบการเงิน

คณะกรรมการบริษัทฯ ได้จัดให้มีและดำรงรักษาไว้ ซึ่งระบบควบคุมภายในที่มีประสิทธิผล เพื่อให้มั่นใจได้ อย่างมีเหตุผลว่า การบันทึกข้อมูลทางบัญชีมีความถูกต้อง ครบถ้วน และเพียงพอ ที่จะดำรงรักษาไว้ซึ่งทรัพย์สิน และ เพื่อให้ทราบจุดอ่อน เพื่อป้องกันไม่ให้เกิดการทุจริต หรือการดำเนินการที่ผิดปกติดังกล่าวมีสาระสำคัญ

ในการนี้ คณะกรรมการบริษัท ซีอีดียูเคชั่น จำกัด (มหาชน) ได้แต่งตั้งคณะกรรมการตรวจสอบ ซึ่งประกอบด้วย กรรมการที่ไม่เป็นผู้บริหาร เป็นผู้ดูแลรับผิดชอบเกี่ยวกับคุณภาพของรายงานทางการเงิน และระบบควบคุมภายใน และความเห็นของคณะกรรมการตรวจสอบเกี่ยวกับเรื่องนี้ ปรากฏในรายงานของคณะกรรมการตรวจสอบ คณะกรรมการบริษัทฯ มีความเห็นว่า ระบบควบคุมภายในของบริษัท ซีอีดียูเคชั่น จำกัด (มหาชน) โดยรวมอยู่ในระดับที่น่าพอใจ และสามารถสร้างความเชื่อมั่นอย่างมีเหตุผลต่อความเชื่อถือได้ของงบการเงินของ บริษัท ซีอีดียูเคชั่น จำกัด (มหาชน) ณ วันที่ 31 ธันวาคม พ.ศ. 2566

**ความสัมพันธ์กับผู้ลงทุน** คณะกรรมการบริษัทฯ ตระหนักดีว่า ข้อมูลของบริษัทฯ ทั้งที่เกี่ยวกับเรื่องการเงิน และที่ไม่ใช่เรื่องการเงิน ล้วนมีผลต่อกระบวนการตัดสินใจของผู้ลงทุน และผู้ที่มีส่วนได้เสียของบริษัทฯ จึงได้กำชับ ให้ฝ่ายบริหารดำเนินการในเรื่องที่เกี่ยวกับการเปิดเผยข้อมูลที่ครบถ้วน ตรงต่อความเป็นจริง เชื่อถือได้ สม่าเสมอ ทันเวลา และเท่าเทียม ซึ่งฝ่ายบริหารของบริษัทฯ ได้ให้ความสำคัญ และยึดถือปฏิบัติมาโดยตลอด

ในการเปิดเผยข้อมูลที่สำคัญของบริษัทฯ ทั้งรายงานทางการเงินและข้อมูลที่มีใช้ข้อมูลทางการเงิน บริษัทฯ ได้เผยแพร่ตามช่องทางของตลาดหลักทรัพย์แห่งประเทศไทย นอกจากนี้ บริษัทฯ ยังได้เผยแพร่ในเว็บไซต์นักลงทุนสัมพันธ์ของบริษัทฯ ทั้งภาษาไทย และภาษาอังกฤษ เช่น ข้อมูลเบื้องต้นบริษัทฯ รายงานประจำปี แบบแสดงรายการข้อมูลประจำปี อัตรารายงานทางการเงิน ประวัติการจ่ายเงินปันผล ข้อมูลการนำเสนอแก่ผู้ถือหุ้น และนักลงทุนต่างๆ และ ข้อมูลที่มีใช้ข้อมูลทางการเงิน เช่น นโยบายการกำกับดูแลกิจการ ข่าวประชาสัมพันธ์ต่างๆ เป็นต้น ซึ่งข้อมูลเหล่านี้มีการปรับปรุงข้อมูลให้ทันสมัยอย่างสม่าเสมอ หนึ่งในปี 2566 ไม่มีนักลงทุนสถาบันในประเทศ หรือนักลงทุนต่างประเทศ ขอเข้าพบผู้บริหาร

## รายการที่อาจมีความขัดแย้งทางผลประโยชน์

คณะกรรมการบริษัทฯ ได้ดูแลอย่างรอบคอบเมื่อเกิดรายการที่อาจมีความขัดแย้งทางผลประโยชน์ และรายการที่เกี่ยวข้องกัน โดยกำหนดเป็นนโยบาย และขั้นตอนการอนุมัติรายการไว้เป็นลายลักษณ์อักษร นอกจากนี้คณะกรรมการตรวจสอบจะนำเสนอต่อคณะกรรมการบริษัทฯ เกี่ยวกับรายการที่มีความขัดแย้งทางผลประโยชน์ และรายการที่เกี่ยวข้องกัน อย่างสม่าเสมอ และคณะกรรมการบริษัทฯ ได้พิจารณาความเหมาะสมอย่างรอบคอบทุกครั้ง รวมทั้ง มีการปฏิบัติตามหลักเกณฑ์ของตลาดหลักทรัพย์ โดยรายการระหว่างกันได้กระทำการอย่างยุติธรรมตามราคาตลาด และเป็นไปตามปกติธุรกิจการค้า (Fair and at Arms' Length) และได้เปิดเผยรายการระหว่างกันที่มีสาระสำคัญจะเปิดเผยรายละเอียด มูลค่ารายการ คู่สัญญา เหตุผล/ความจำเป็น ในแบบแสดงรายการข้อมูลประจำปี

คณะกรรมการบริษัทฯ อนุมัติในหลักการ ตามคำแนะนำของสำนักงานคณะกรรมการกำกับหลักทรัพย์ และตลาดหลักทรัพย์ (ก.ล.ต.) ในการปฏิบัติตามมาตรา 89/12 (1) แห่งพระราชบัญญัติหลักทรัพย์และตลาดหลักทรัพย์ (ฉบับที่ 4) พ.ศ. 2551 ให้ฝ่ายจัดการสามารถอนุมัติการทำธุรกรรม ระหว่างบริษัทฯ บริษัทย่อย กับกรรมการ ผู้บริหาร หรือบุคคลที่มีความเกี่ยวข้องกับธุรกรรมนั้นได้ในกรณีที่ธุรกรรมเหล่านั้นมีข้อตกลงทางการค้าในลักษณะเดียวกับที่วิญญูชนจะพึงกระทำกับคู่สัญญาทั่วไปในสถานการณ์เดียวกัน ด้วยอำนาจต่อรองทางการค้าที่ปราศจากอิทธิพลในการที่ตนมีสถานะเป็นกรรมการ ผู้บริหาร หรือบุคคลที่มีความเกี่ยวข้อง ทั้งนี้คณะกรรมการบริษัทฯ มอบหมายให้คณะกรรมการตรวจสอบ นำเสนอรายการที่อาจมีความขัดแย้งทางผลประโยชน์ และรายการที่เกี่ยวข้องกันในการทำธุรกรรมที่มีขนาดเกินกว่า 2 ล้านบาทต่อไตรมาส เพื่อรายงานต่อที่ประชุมคณะกรรมการบริษัทฯ รับทราบอย่างสม่าเสมอทุกไตรมาส

ในปีที่ผ่านมา บริษัทฯ ไม่พบการกระทำที่ละเมิดนโยบายความขัดแย้งทางผลประโยชน์

ในการประชุมคณะกรรมการบริษัท ในวาระใดที่กรรมการมีส่วนได้ส่วนเสีย ประธานคณะกรรมการจะขอความร่วมมือให้กรรมการปฏิบัติตามนโยบาย โดยขอให้กรรมการแจ้งต่อที่ประชุมเพื่อรับทราบ และงดออกเสียงหรือความเห็นใดๆ ในวาระนั้นๆ

## การดูแลเรื่องการใช้ข้อมูลภายใน

บริษัท ได้กำหนดเป็นนโยบาย และขั้นตอนเป็นลายลักษณ์อักษรในแนวปฏิบัติเกี่ยวกับการกำกับดูแลกิจการที่ดี และคู่มือกรรมการบริษัท ซึ่งได้แจ้งต่อที่ประชุมคณะกรรมการบริษัท และที่ประชุมผู้บริหาร ให้ทราบถึงประกาศของสำนักงานคณะกรรมการกำกับหลักทรัพย์และตลาดหลักทรัพย์ (ก.ล.ต.) ที่กำหนดให้ ผู้บริหาร (ซึ่งรวมถึงคู่สมรสและบุตรที่ยังไม่บรรลุนิติภาวะ) รายงานการเปลี่ยนแปลงการถือหลักทรัพย์ ต่อสำนักงานคณะกรรมการกำกับหลักทรัพย์และตลาดหลักทรัพย์ (ก.ล.ต.) ตามมาตรา 59 แห่งพระราชบัญญัติหลักทรัพย์และตลาดหลักทรัพย์ พ.ศ. 2535 ภายใน 3 วัน นับจากวันที่มีการเปลี่ยนแปลงการถือหลักทรัพย์ และให้แจ้งให้เลขานุการบริษัท ทราบเพื่อแจ้งให้คณะกรรมการบริษัท รับทราบต่อไป นอกจากนี้ยังได้แจ้งบทลงโทษหากมีการฝ่าฝืน หรือไม่ปฏิบัติตามข้อกำหนดดังกล่าว

บริษัท ได้กำหนดเป็นนโยบายในแนวปฏิบัติเกี่ยวกับการกำกับดูแลกิจการที่ดี จรรยาบรรณของคณะกรรมการผู้บริหาร และพนักงาน ตลอดจนข้อบังคับพนักงานที่เกี่ยวกับการกำหนดไม่ให้นำเอกสาร หรือข้อมูลของบริษัท ไปใช้เพื่อประโยชน์ส่วนตัว หรือนำออกนอก บริษัท ก่อนได้รับอนุญาต รวมทั้งห้ามนำข้อมูลงบการเงิน หรือข้อมูลอื่นที่รับทราบ เปิดเผยแก่บุคคลภายนอก หรือผู้ที่มีส่วนเกี่ยวข้อง และห้ามทำการซื้อขายหลักทรัพย์ในช่วง 1 เดือน ก่อนที่ข้อมูลงบการเงิน หรือข้อมูลอื่นจะเผยแพร่ต่อสาธารณชน การไม่ปฏิบัติตามข้อกำหนดดังกล่าวถือเป็นการกระทำผิดวินัยของบริษัท หากผู้บริหาร หรือพนักงานที่ได้ล่วงรู้ข้อมูลภายในที่สำคัญคนใดกระทำความผิดวินัย จะได้รับโทษตั้งแต่การตักเตือน การตัดค่าจ้าง การพักงานโดยไม่ได้รับค่าจ้าง จนถึงการใช้กฎหมาย

ในปี 2566 ที่ผ่านมา ฝ่ายงานตรวจสอบภายใน ได้แจ้ง e-mail ไปยังบุคคลที่เกี่ยวข้องให้ทราบถึง นโยบายการดูแลเรื่องการใช้ข้อมูลภายใน และห้ามพนักงานและผู้บริหารทำการซื้อขายหลักทรัพย์ของบริษัท ในช่วง 1 เดือน ก่อนที่ข้อมูลงบการเงิน หรือข้อมูลอื่นจะเผยแพร่ต่อสาธารณชน เป็นการล่วงหน้า และไม่พบว่าการซื้อขายหลักทรัพย์ หรือพนักงานที่เกี่ยวข้องมีการซื้อขายหลักทรัพย์ในช่วงระยะเวลาที่บริษัท กำหนดห้ามทำการซื้อขายหลักทรัพย์ของบริษัท

## การต่อต้านทุจริตคอร์รัปชัน

บริษัท มีความมุ่งมั่นที่จะดำเนินธุรกิจที่มีความโปร่งใส ถูกต้องตามกฎหมาย เป็นตัวอย่างที่ดีในสังคม พร้อมทั้งให้คำมั่นว่าบริษัท จะไม่สนับสนุนการคอร์รัปชันในทุกรูปแบบ เพื่อให้การดำเนินงานของบริษัท เป็นไปตามหลักบรรษัทภิบาล (CG: Corporate Governance) ที่ดี นอกจากนี้บริษัท ยังมีนโยบายที่จะสนับสนุนให้ทั้งพนักงาน ดำรงตนตามกฎหมายในฐานะพลเมืองที่ดีของประเทศไทย ตลอดจนส่งเสริมให้คู่ค้าของบริษัท ดำเนินธุรกิจที่ถูกต้องตามกฎหมายด้วยความโปร่งใส โดยพยายามอย่างเต็มความสามารถในการสร้างเครือข่ายความร่วมมือในระดับอุตสาหกรรม เพื่อพัฒนากระบวนการทางธุรกิจร่วมกันให้มีความโปร่งใส ปราศจากการคอร์รัปชัน เนื่องจากบริษัท ได้ตระหนักดีว่าการคอร์รัปชันเป็นภัยอย่างร้ายแรงต่อการพัฒนาประเทศ และเป็นอุปสรรคสำคัญต่อความยั่งยืนของชาติ บริษัทฯ จึงได้จัดทำ “นโยบายต่อต้านการคอร์รัปชัน” เป็นลายลักษณ์อักษรขึ้นเพื่อเป็นแนวทางการปฏิบัติที่ชัดเจนในการดำเนินธุรกิจ.

## นโยบายต่อต้านการคอร์รัปชัน

ห้ามกรรมการ ผู้บริหาร และพนักงานของบริษัท เรียกร้อง ดำเนินการ หรือยอมรับการคอร์รัปชันในทุกรูปแบบ ในทุกกิจกรรมของการดำเนินธุรกิจของบริษัท ไม่ว่าจะทางตรงหรือทางอ้อม ในกรณีที่บริษัท มีความจำเป็นที่จะต้องบริจาคเพื่อการกุศล หรือให้ของขวัญทางธุรกิจ หรือการสπονเซอร์ในกิจกรรมใดๆ จะต้องดำเนินการด้วยความโปร่งใส ไม่มีเจตนาในการแลกเปลี่ยนผลประโยชน์ต่างตอบแทน หรือโน้มน้าวให้เจ้าหน้าที่หน่วยงานของรัฐ หรือหน่วยงาน

ของเอกชน ดำเนินการที่ไม่เหมาะสม พร้อมกันนี้ บริษัทฯ ได้กำหนดขั้นตอนเพื่อต่อต้านการคอร์รัปชันอย่างละเอียด และให้มีการสอบทานขั้นตอนการปฏิบัติกันอย่างสม่ำเสมอ เพื่อให้สอดคล้องกับการเปลี่ยนแปลงของธุรกิจ ระเบียบ ข้อบังคับ และข้อกำหนดของกฎหมาย

## การดำเนินการในการต่อต้านคอร์รัปชัน

บริษัทฯ ได้ให้ความสำคัญกับการดำเนินนโยบายการต่อต้านคอร์รัปชัน โดยในปี พ.ศ. 2554 บริษัทฯ ได้ลงนามเข้าร่วมเพื่อประกาศเจตนารมณ์เป็นแนวร่วมปฏิบัติของภาคเอกชนไทยในการต่อต้านทุจริต (Collective Action Coalition against Corruption : CAC) รวมทั้งได้ส่งเจ้าหน้าที่เข้าร่วมอบรมเกี่ยวกับการต่อต้านทุจริต เพื่อพัฒนาความรู้อย่างสม่ำเสมอ และเมื่อวันที่ 18 สิงหาคม 2560 บริษัทฯ ได้รับการรับรองเป็นสมาชิกแนวร่วมปฏิบัติของภาคเอกชนไทยในการต่อต้านการทุจริต โดยสมาคมส่งเสริมสถาบันกรรมการบริษัทไทย เป็นต้นมา

ในปี 2564 บริษัทฯ ได้รับการต่ออายุรับรองเป็นสมาชิกแนวร่วมต่อต้านคอร์รัปชันของภาคเอกชนไทย ในวันที่ 30 มิถุนายน 2564 อีกทั้งยังได้กำหนดให้มีการประเมินความเสี่ยงทางด้านการทุจริตและคอร์รัปชันอย่างเป็นประจำทุกปี และนำเสนอผลการประเมินต่อคณะกรรมการตรวจสอบ และรายงานต่อคณะกรรมการบริษัท ตามลำดับ รวมถึงการเน้นย้ำแนวปฏิบัติผ่านการฝึกอบรม และการประชุมต่างๆ ภายในบริษัทฯ เพื่อให้มั่นใจว่าพนักงานทุกคนได้ตระหนักถึงความสำคัญของความซื่อสัตย์สุจริต

นอกจากนั้นคณะกรรมการบริษัทฯ ยังได้กำหนดช่องทางสำหรับการสื่อสารกับกรรมการอิสระ ทางไปรษณีย์ หรืออีเมล เพื่อให้เกิดช่องทางการแจ้งข้อมูล และคำแนะนำต่างๆ เพื่อสั่งการให้มีการตรวจสอบข้อมูลตามกระบวนการ

## ช่องทางการแจ้งเบาะแสการกระทำผิด หรือข้อร้องเรียน

คณะกรรมการบริษัทฯ จัดให้มีกระบวนการ และช่องทางในการรับ และจัดการกับข้อร้องเรียนของผู้มีส่วนได้เสีย โดยผ่านช่องทางไปรษณีย์ และอีเมล ดังนี้

จดหมายลงทะเบียน	กรรมการอิสระ บริษัทฯ ซีเอ็ดยูเคชั่น จำกัด (มหาชน) 1858/87-90 อาคารอินเตอร์ลิงค์ ทาวเวอร์ บางนา ชั้น 19 ถนนเทพรัตน แขวงบางนาใต้ เขตบางนา กรุงเทพฯ 10260
อีเมล	id@se-ed.com

สำหรับพนักงาน บริษัทฯ มีกระบวนการในการจัดการกับเรื่องที่พนักงานร้องเรียน โดยพนักงานสามารถแจ้งเบาะแสการทุจริต หรือคอร์รัปชัน การกระทำผิดกฎหมาย หรือจรรยาบรรณ หรือนโยบายบริษัท หรือการร้องเรียนการถูกละเมิดสิทธิ หรือเสนอความคิดเห็นเกี่ยวกับการดำเนินธุรกิจของบริษัทฯ ได้โดยตรงต่อผู้บังคับบัญชาตามลำดับชั้น หรือเลขานุการบริษัทฯ หรือหน่วยงานที่รับผิดชอบในเรื่องนั้นๆ อย่างไรก็ตาม บริษัทฯ ได้กำหนดให้แผนกตรวจสอบภายในและนักกฎหมายสัมพันธ์ ทำหน้าที่เป็นหน่วยงานรับข้อร้องเรียน ซึ่งพนักงานสามารถแจ้งเรื่องผ่านช่องทางนี้ หรือผ่านช่องทางอีเมลโดยตรงไปยังกรรมการอิสระ โดยเบาะแส ข้อร้องเรียน และข้อเสนอแนะต่างๆ จะได้รับการพิจารณา และดำเนินการตามความเหมาะสม โดยพิจารณาเป็นรายกรณีไป ซึ่งกรรมการอิสระจะเก็บข้อมูลผู้แจ้งเบาะแสเป็นความลับ และมีมาตรการคุ้มครองผู้แจ้งเบาะแสเพื่อให้ผู้แจ้งเบาะแส และผู้ร้องเรียนมั่นใจว่าจะไม่ได้รับผลกระทบจากการแจ้งเบาะแส และร้องเรียนดังกล่าว และจะรวบรวมข้อร้องเรียนต่างๆ เสนอต่อคณะกรรมการตรวจสอบ และคณะกรรมการบริษัทฯ เพื่อพิจารณาตามลำดับ

# การควบคุมภายใน และรายการระหว่างกัน

## ระบบการควบคุม และการตรวจสอบภายใน

บริษัทฯ ได้ให้ความสำคัญต่อระบบควบคุมภายใน ทั้งในระดับบริหาร และระดับปฏิบัติงาน จึงได้กำหนดภาระหน้าที่ อำนาจการดำเนินการของผู้ปฏิบัติงาน ผู้บริหาร ไว้เป็นลายลักษณ์อักษรอย่างชัดเจน มีการควบคุมดูแลการใช้ทรัพย์สินของบริษัทฯ ให้เกิดประโยชน์ และมีการแบ่งแยกหน้าที่ผู้ปฏิบัติงาน ผู้ติดตามควบคุม และประเมินผลออกจากกัน เพื่อให้เกิดการถ่วงดุล และตรวจสอบระหว่างกันอย่างเหมาะสม นอกจากนี้ยังมีการควบคุมภายในที่เกี่ยวกับระบบการเงิน โดยบริษัทฯ ได้จัดให้มีระบบรายงานทางการเงินเสนอผู้บริหารสายงานที่รับผิดชอบ

บริษัทฯ มีแผนกตรวจสอบภายในและนักลงทุนสัมพันธ์ ทำหน้าที่ตรวจสอบเพื่อให้มั่นใจว่าการปฏิบัติงานหลัก และกิจกรรมทางการเงินสำคัญของบริษัทฯ ได้ดำเนินการตามแนวทางที่กำหนดไว้ และมีประสิทธิภาพ รวมถึงตรวจสอบ การปฏิบัติตามกฎหมาย และข้อกำหนดที่เกี่ยวข้องกับบริษัทฯ (Compliance Control) และเพื่อให้หน่วยงานตรวจสอบภายในและนักลงทุนสัมพันธ์ มีความเป็นอิสระ สามารถทำหน้าที่ตรวจสอบ และถ่วงดุลได้อย่างเต็มที่ คณะกรรมการจึงกำหนดให้แผนกตรวจสอบภายในและนักลงทุนสัมพันธ์ รายงานผลการตรวจสอบโดยตรงต่อคณะกรรมการตรวจสอบ และได้รับการประเมินผลงานจากคณะกรรมการตรวจสอบด้วย

คณะกรรมการ และผู้บริหารของบริษัทฯ ได้ให้ความสำคัญต่อระบบการควบคุมภายในอย่างต่อเนื่อง โดยมุ่งเน้นให้บริษัทฯ มีระบบการควบคุมภายในที่เพียงพอ และเหมาะสมกับการดำเนินธุรกิจของบริษัทฯ เพื่อประสิทธิภาพสูงสุดในการบริหารงาน ตลอดจนการดูแลรักษาทรัพย์สิน การลดความผิดพลาดที่อาจเกิดขึ้น การป้องกันความเสียหายที่เกิดขึ้นกับบริษัทฯ การจัดการด้านการเงิน การบริหารจัดการความเสี่ยง และการกำกับ การดูแลการปฏิบัติงาน เพื่อให้เกิดความมั่นใจได้อย่างสมเหตุสมผลว่าการดำเนินธุรกิจของบริษัทฯ จะสามารถบรรลุวัตถุประสงค์ สามารถสร้างมูลค่าเพิ่มสูงสุดได้ในระยะยาว นอกจากนี้คณะกรรมการบริษัทฯ และผู้บริหารของบริษัทฯ ได้พยายามส่งเสริมและผลักดันให้บริษัทฯ มีการปฏิบัติงานให้เป็นไปตามกฎ ระเบียบ และข้อบังคับต่างๆ ของกฎหมาย เพื่อป้องกันไม่ให้เกิดผลเสียหายต่อบริษัทฯ

คณะกรรมการตรวจสอบ ได้ปฏิบัติหน้าที่ตามขอบเขต หน้าที่ และความรับผิดชอบที่ได้รับมอบหมายจาก คณะกรรมการบริษัทฯ ซึ่งสอดคล้องกับข้อกำหนดของตลาดหลักทรัพย์แห่งประเทศไทย โดยในรอบปีบัญชี 2566 ได้จัดให้มีการประชุมคณะกรรมการตรวจสอบ จำนวน 4 ครั้ง โดยเป็นการร่วมประชุมกับผู้บริหาร ผู้สอบบัญชี แผนกบัญชี และแผนกตรวจสอบภายใน ซึ่งสามารถสรุปความเห็นเกี่ยวกับความเพียงพอของระบบควบคุมภายใน ได้ดังนี้

**ด้านที่ 1 การควบคุมภายในองค์กร (Control Environment)** เป้าหมายการดำเนินธุรกิจของบริษัทฯ กำหนดขึ้นมาอย่างรอบคอบ ชัดเจน และมีความเป็นไปได้ ทั้งนี้บริษัทฯ มีการจัดโครงสร้างองค์กร ที่เอื้ออำนวยต่อการ ดำเนินงานให้บรรลุเป้าหมายที่ตั้งไว้ และมีข้อกำหนดและบทลงโทษ ห้ามฝ่ายบริหาร และพนักงาน ปฏิบัติตนในลักษณะ ที่อาจก่อให้เกิดความขัดแย้งทางผลประโยชน์กับกิจการ อย่างไรก็ตาม บริษัทฯ มีนโยบายและระเบียบวิธีปฏิบัติงานใน ธุรกิจด้านการเงิน การจัดซื้อและการบริหาร ทั้งนี้ในการจัดทำนโยบาย และแผนการปฏิบัติงานดังกล่าว จะคำนึงถึง ความเป็นธรรมต่อลูกค้า เพื่อประโยชน์ของบริษัทฯ ในระยะยาว

**ด้านที่ 2 การประเมินความเสี่ยง (Risk Assessment)** การบริหารจัดการความเสี่ยงของบริษัทฯ กระทำโดยการประเมินความเสี่ยงในการประกอบธุรกิจ ทั้งที่เป็นปัจจัยภายใน และปัจจัยภายนอกอย่างสม่ำเสมอ โดยคณะทำงานซึ่งประกอบด้วย กรรมการผู้จัดการ รองกรรมการผู้จัดการ ผู้ช่วยกรรมการผู้จัดการในสายงานที่เกี่ยวข้องกับแต่ละความเสี่ยง และผู้บริหารในแต่ละหน่วยงานที่เกี่ยวข้อง จะวิเคราะห์ถึงสาเหตุที่ทำให้เกิดปัจจัยความเสี่ยงต่างๆ และกำหนดมาตรการบริหารความเสี่ยง รวมถึงติดตามการปฏิบัติตามแผนการบริหารความเสี่ยง

**ด้านที่ 3 การควบคุมการปฏิบัติงาน (Control Activities)** การปฏิบัติงานของฝ่ายบริหาร มีการแบ่งแยกหน้าที่ความรับผิดชอบด้านการอนุมัติ และมีการกำหนดวงเงินการอนุมัติที่เหมาะสม สำหรับผู้บริหารในแต่ละระดับ การบันทึกการบัญชีและข้อมูลสารสนเทศ และการดูแลจัดเก็บทรัพย์สิน ออกจากกันโดยเด็ดขาด ทั้งนี้การอนุมัติการทำธุรกรรมใดๆ จะอนุมัติโดยกรรมการผู้มีอำนาจ 2 ใน 3 ท่าน

การอนุมัติการทำธุรกรรมของบริษัทฯ กับผู้ถือหุ้นรายใหญ่ กรรมการ ผู้บริหาร หรือผู้ที่เกี่ยวข้องกับบุคคลดังกล่าว จะคำนึงถึงประโยชน์สูงสุดของบริษัทฯ และพิจารณาเสมือนเป็นรายการที่กระทำกับบุคคลภายนอก

**ด้านที่ 4 ระบบสารสนเทศ และการสื่อสารข้อมูล (Information & Communication)** บริษัทฯ จัดให้มีข้อมูลที่สำคัญต่างๆ อย่างเพียงพอ เพื่อประกอบการตัดสินใจของคณะกรรมการบริษัทฯ อย่างไรก็ตาม ในกรณีที่มีการปรับเปลี่ยนข้อมูลล่าสุด อาจทำให้ในบางโอกาสไม่สามารถจัดส่งข้อมูลทางการเงินเพื่อประกอบการพิจารณาในการประชุมให้แก่กรรมการได้พร้อมกับหนังสือนัดประชุม ที่ได้จัดส่งให้กรรมการล่วงหน้าก่อนวันประชุมโดยเฉลี่ย 7 วัน

เอกสารประกอบการบันทึกบัญชีและบัญชีต่างๆ จัดเก็บไว้อย่างเป็นหมวดหมู่ และจัดขึ้นตามนโยบายบัญชีตามหลักการบัญชีที่รับรองทั่วไป และเหมาะสมกับลักษณะธุรกิจ

**ด้านที่ 5 ระบบการติดตาม (Monitoring Activities)** บริษัทฯ จัดให้มีการติดตามผลการดำเนินงาน โดยเปรียบเทียบกับเป้าหมายการดำเนินธุรกิจที่ได้ตั้งไว้เป็นรายไตรมาส การตรวจสอบการปฏิบัติงานตามระบบการควบคุมภายในมีขึ้นอย่างสม่ำเสมอ โดยผู้ตรวจสอบภายในต้องจัดทำรายงานผลการตรวจสอบ เสนอโดยตรงต่อคณะกรรมการตรวจสอบ หากมีการตรวจพบข้อบกพร่องอันเป็นสาระสำคัญ จะต้องรายงานต่อคณะกรรมการตรวจสอบในระยะเวลาอันควร รวมถึงการรายงานความคืบหน้าในการปรับปรุงข้อบกพร่องดังกล่าว

นอกจากนี้ คณะกรรมการตรวจสอบ ได้ให้ความเห็นเกี่ยวกับการประเมินประสิทธิภาพการควบคุมภายในด้านบัญชีของบริษัทฯ ว่าไม่พบจุดอ่อนที่เป็นสาระสำคัญในระบบการควบคุมภายในด้านบัญชี

## รายการระหว่างกัน

รายการระหว่างกันของบริษัทฯ บริษัทย่อย กับบุคคลที่มีความเกี่ยวข้องกันที่มีสาระสำคัญ มีดังนี้

บริษัทมีรายการธุรกิจที่สำคัญกับบุคคลและกิจการที่เกี่ยวข้องกัน ซึ่งมีความเกี่ยวข้องกันทั้งโดยทางตรง และโดยทางอ้อมในหุ้นสามัญ และ/หรือ เป็นกรรมการชุดเดียวกัน รายการธุรกิจดังกล่าวเป็นไปตามเงื่อนไขทางการค้า และเกณฑ์ตามที่ตกลงกันระหว่างบริษัท บริษัทย่อย และบุคคลหรือกิจการที่เกี่ยวข้องกัน ซึ่งเป็นไปตามธุรกิจบริษัทที่เกี่ยวข้องกันมีดังต่อไปนี้

ชื่อบริษัท	ลักษณะความสัมพันธ์
บริษัท เพลินพัฒนา จำกัด	บริษัทย่อย โดยการถือหุ้นทางตรง
บริษัท เบลล์ จำกัด	บริษัทย่อย โดยการถือหุ้นทางตรง (ชำระบัญชีแล้วเสร็จเมื่อวันที่ 21 กันยายน 2566)
บริษัท เอ็ม แอนด์ อี จำกัด	บริษัทร่วม โดยการถือหุ้นทางตรง

บริษัทฯ มีรายการธุรกิจที่สำคัญกับบุคคล และกิจการที่เกี่ยวข้องกันสำหรับปีสิ้นสุดวันที่ 31 ธันวาคม 2566 และ 2565 โดยสามารถสรุปดังนี้

	นโยบายการกำหนดราคา	บาท			
		งบการเงินรวม		งบการเงินเฉพาะกิจการ	
		2566	2565	2566	2565
รายการในงบกำไรขาดทุน					
บริษัทย่อย					
ขายสินค้า	ตามสัญญาที่ตกลงร่วมกัน	-	-	125,049	192,202
ค่าบริการรับ	ตามสัญญาที่ตกลงร่วมกัน	-	-	2,336	4,673
เงินปันผลรับ	ตามที่ประกาศจ่าย	-	-	4,150,000	3,320,000
รายการธุรกิจกับบริษัทร่วม					
เงินปันผลรับ	ตามที่ประกาศจ่าย	-	-	1,500,000	600,000
บริษัทที่เกี่ยวข้องกัน					
ค่าบริการรับ	ตามสัญญาที่ตกลงร่วมกัน	11,215	11,411	11,215	11,411
ขายสินค้า	ตามสัญญาที่ตกลงร่วมกัน	-	1,039,488	-	1,039,488
ผู้ถือหุ้น/กรรมการบริษัทย่อย					
ค่าตัดจำหน่ายสินทรัพย์สิทธิการใช้	ตามสัญญาที่ตกลงร่วมกัน	858,357	1,286,315	-	-
สิทธิการใช้ที่ดินตัดจ่าย	ตามสัญญาที่ตกลงร่วมกัน	666,073	285,258	-	-
ดอกเบี้ยจ่าย	ร้อยละ 3 - 5 ต่อปี	55,765	75,082	-	-



ณ วันที่ 31 ธันวาคม 2566 และ 2565 บริษัทฯ มียอดคงเหลือที่มีสาระสำคัญกับบริษัทย่อย บริษัทร่วม และบริษัทที่เกี่ยวข้องกัน ดังต่อไปนี้

	บาท			
	งบการเงินรวม		งบการเงินเฉพาะกิจการ	
	2566	2565	2566	2565
รายการในงบแสดงฐานะการเงิน				
บริษัทย่อย				
ลูกหนี้การค้าและลูกหนี้หมุนเวียนอื่น	-	-	-	45,402
ผู้ถือหุ้น/กรรมการบริษัทย่อย				
สิทธิการเช่าที่ดินตัดจ่าย	13,229,589	13,895,663	-	-
หนี้สินตามสัญญาเช่า	25,913,681	31,526,329	-	-
เงินกู้ยืมระยะยาวจากกรรมการ	1,300,000	2,300,000	-	-

### ค่าตอบแทนกรรมการ และผู้บริหาร

สำหรับปีสิ้นสุดวันที่ 31 ธันวาคม 2566 และ 2565 กลุ่มบริษัทมีค่าใช้จ่ายผลประโยชน์พนักงานของกรรมการและผู้บริหาร ดังต่อไปนี้

	บาท			
	งบการเงินรวม		งบการเงินเฉพาะกิจการ	
	2566	2565	2566	2565
ผลประโยชน์ระยะสั้น	19,484,528	20,013,631	14,788,652	14,948,565
ผลประโยชน์หลังออกจากงาน	566,752	630,895	573,920	560,360
รวม	20,051,280	20,644,526	15,326,572	15,508,925

## ความจำเป็น และความเหมาะสมของรายการระหว่างกัน

ทางบริษัทฯ กำหนดให้รายการระหว่างกันที่มีสาระสำคัญระหว่างบริษัทฯ กับบริษัทย่อย บริษัทร่วม และบริษัทที่เกี่ยวข้องกัน รวมถึงบุคคลที่เกี่ยวข้องกัน ผ่านที่ประชุมคณะกรรมการตรวจสอบ พิจารณานอมนุมัติ เพื่อดูแลให้รายการระหว่างกันเป็นไปอย่างยุติธรรม มีนโยบายการกำหนดราคาที่เหมาะสม ซึ่งสามารถเปรียบเทียบกับรายการที่เกิดขึ้นกับบุคคลภายนอก และไม่มีการถ่ายเทพลประโยชน์ระหว่างบริษัทฯ บริษัทย่อย บริษัทร่วม และบริษัทที่เกี่ยวข้องกัน รวมถึงบุคคลที่เกี่ยวข้องกัน

คณะกรรมการอนุมัติในหลักการ ตามคำแนะนำของสำนักงานคณะกรรมการกำกับหลักทรัพย์และตลาดหลักทรัพย์ (ก.ล.ต.) ในการปฏิบัติตามมาตรา 89/12 (1) แห่งพระราชบัญญัติหลักทรัพย์และตลาดหลักทรัพย์ (ฉบับที่ 4) พ.ศ. 2551 ให้ฝ่ายจัดการสามารถอนุมัติการทำธุรกรรม ระหว่างบริษัทฯ บริษัทย่อย กับกรรมการ ผู้บริหาร หรือบุคคลที่มีความเกี่ยวข้องกับธุรกรรมนั้น หากธุรกรรมเหล่านั้นมีข้อตกลงทางการค้าในลักษณะเดียวกับที่วิญญูชนจะพึงกระทำกับคู่สัญญาทั่วไปในสถานการณ์เดียวกัน ด้วยอำนาจต่อรองทางการค้าที่ปราศจากอิทธิพลในการที่ตนมีสถานะเป็นกรรมการ ผู้บริหาร หรือบุคคลที่มีความเกี่ยวข้อง ทั้งนี้คณะกรรมการบริษัทฯ มอบหมายให้คณะกรรมการตรวจสอบ นำเสนอรายการที่อาจมีความขัดแย้งทางผลประโยชน์และรายการที่เกี่ยวข้องกันในการทำธุรกรรมที่มีขนาดเกินกว่า 2 ล้านบาทต่อไตรมาส เพื่อรายงานต่อที่ประชุมคณะกรรมการบริษัทฯ รับทราบอย่างสม่ำเสมอทุกไตรมาส

นโยบายและแนวโน้มนำการทำรายการระหว่างกันในอนาคต บริษัทฯ อาจมีการทำรายการระหว่างกันกับผู้ถือหุ้นรายใหญ่ และกับผู้บริหารของบริษัทฯ ในอนาคต ซึ่งรายการที่เกิดขึ้นจะเป็นในรูปของการทำสัญญาเช่าพื้นที่ สัญญาบริการ และสัญญาลิขสิทธิ์ ซึ่งเป็นไปเพื่อประโยชน์ทางการค้าของบริษัทฯ เท่านั้น โดยบริษัทฯ จะเปิดเผยชนิดและมูลค่าของรายการระหว่างกันของบริษัทฯ กับบุคคลที่อาจมีความขัดแย้ง ภายใต้ประกาศ และข้อบังคับของสำนักงานคณะกรรมการกำกับหลักทรัพย์และตลาดหลักทรัพย์ (ก.ล.ต.)



ส่วนที่ 3

# งบการเงิน

# รายงานของผู้สอบบัญชีรับอนุญาต

เสนอต่อผู้ถือหุ้นและคณะกรรมการ บริษัท ซีอีดียูเคชั่น จำกัด (มหาชน)

## ความเห็น

ข้าพเจ้าได้ตรวจสอบงบการเงินรวมของบริษัท ซีอีดียูเคชั่น จำกัด (มหาชน) และบริษัทย่อย (กลุ่มบริษัท) ซึ่งประกอบด้วยงบแสดงฐานะการเงินรวม ณ วันที่ 31 ธันวาคม 2566 งบกำไรขาดทุนรวมงบกำไรขาดทุนเบ็ดเสร็จรวม งบแสดงการเปลี่ยนแปลงส่วนของผู้ถือหุ้นรวมและงบกระแสเงินสดรวมสำหรับปีสิ้นสุดวันเดียวกันและหมายเหตุประกอบงบการเงินรวม รวมถึงสรุปนโยบายการบัญชีที่สำคัญ และข้าพเจ้าได้ตรวจสอบงบการเงินเฉพาะกิจการของบริษัท ซีอีดียูเคชั่น จำกัด (มหาชน) (บริษัท) ซึ่งประกอบด้วยงบแสดงฐานะการเงิน ณ วันที่ 31 ธันวาคม 2566 งบกำไรขาดทุน งบกำไรขาดทุนเบ็ดเสร็จ งบแสดงการเปลี่ยนแปลงส่วนของผู้ถือหุ้นและงบกระแสเงินสดสำหรับปีสิ้นสุดวันเดียวกันและหมายเหตุประกอบงบการเงิน รวมถึงสรุปนโยบายการบัญชีที่สำคัญ

ข้าพเจ้าเห็นว่า งบการเงินข้างต้นนี้แสดงฐานะการเงินรวมของบริษัท ซีอีดียูเคชั่น จำกัด (มหาชน) และบริษัทย่อย ณ วันที่ 31 ธันวาคม 2566 ผลการดำเนินงานรวมและกระแสเงินสดรวมสำหรับปีสิ้นสุดวันเดียวกัน และแสดงฐานะการเงินเฉพาะกิจการของบริษัท ซีอีดียูเคชั่น จำกัด (มหาชน) ณ วันที่ 31 ธันวาคม 2566 ผลการดำเนินงานและกระแสเงินสดสำหรับปีสิ้นสุดวันเดียวกัน โดยถูกต้องตามที่ควรในสาระสำคัญตามมาตรฐานการรายงานทางการเงิน

## เกณฑ์ในการแสดงความเห็น

ข้าพเจ้าได้ปฏิบัติตามตรวจสอบตามมาตรฐานการสอบบัญชี ความรับผิดชอบของข้าพเจ้าได้กล่าวไว้ในวรรค ความรับผิดชอบของผู้สอบบัญชีต่อการตรวจสอบงบการเงินในรายงานของข้าพเจ้า ข้าพเจ้ามีความเป็นอิสระจากกลุ่มบริษัทและบริษัทตามประมวลจริยบรรณของผู้ประกอบวิชาชีพบัญชี รวมถึงมาตรฐานเรื่องความเป็นอิสระที่กำหนดโดยสภาวิชาชีพบัญชี (ประมวลจริยบรรณของผู้ประกอบวิชาชีพบัญชี) ในส่วนที่เกี่ยวข้องกับการตรวจสอบงบการเงิน และข้าพเจ้าได้ปฏิบัติตามความรับผิดชอบด้านจริยบรรณอื่นๆ ตามประมวลจริยบรรณของผู้ประกอบวิชาชีพบัญชี ข้าพเจ้าเชื่อว่าหลักฐานการสอบบัญชีที่ข้าพเจ้าได้รับเพียงพอและเหมาะสมเพื่อใช้เป็นเกณฑ์ในการแสดงความเห็นของข้าพเจ้า

## เรื่องสำคัญในการตรวจสอบ

เรื่องสำคัญในการตรวจสอบคือเรื่องต่าง ๆ ที่มีนัยสำคัญที่สุดตามดุลยพินิจของผู้ประกอบวิชาชีพของข้าพเจ้า ในการตรวจสอบงบการเงินรวมและงบการเงินเฉพาะกิจการสำหรับงวดปัจจุบัน ข้าพเจ้าได้นำเรื่องเหล่านี้มาพิจารณาในบริบทของการตรวจสอบงบการเงินรวมและงบการเงินเฉพาะกิจการโดยรวมและในการแสดงความเห็นของข้าพเจ้า ทั้งนี้ข้าพเจ้าไม่ได้แสดงความเห็นแยกต่างหากสำหรับเรื่องเหล่านี้

## การรับรู้รายได้จากการขาย

รายได้จากการขายเป็นรายการที่มีมูลค่าที่เป็นสาระสำคัญในงบการเงินและมีผลกระทบโดยตรงต่อผลการดำเนินงานที่ผู้ใช้งบการเงินให้ความสนใจ ข้าพเจ้าจึงเห็นว่าการรับรู้รายได้จากการขายเป็นความเสี่ยงที่มีนัยสำคัญในการตรวจสอบ ดังนั้นข้าพเจ้าจึงให้ความสำคัญเป็นพิเศษกับการรับรู้รายได้เกี่ยวกับความถูกต้องและครบถ้วนของรายการรายได้ที่ถูกรับบันทึกไว้ในบัญชี

ข้าพเจ้าได้ตรวจสอบการรับรู้รายได้จากการขาย โดยทำความเข้าใจและประเมินประสิทธิภาพของการควบคุมภายในที่สำคัญที่เกี่ยวข้องกับวงจรรายได้จากการขาย และสุ่มทดสอบการปฏิบัติตามระบบการควบคุมที่บริษัทออกแบบไว้ โดยทดสอบตั้งแต่ขั้นตอนการขายสินค้าจนสิ้นกระบวนการและประเมินความมีประสิทธิภาพของระบบคอมพิวเตอร์ที่บริษัทใช้ในการเรียกข้อมูลรายงานที่เกี่ยวข้องกับการขายทุกประเภท ตรวจสอบการรับรู้รายได้จากการขายว่าสอดคล้องกับนโยบายการรับรู้รายได้ของบริษัท สุ่มการตรวจสอบเอกสารประกอบรายการขายที่เกิดขึ้นในระหว่างปีและช่วงใกล้สิ้นรอบระยะเวลาบัญชี การสอบทานใบลดหนี้ที่บริษัทออกภายหลังวันสิ้นรอบระยะเวลาบัญชี และวิเคราะห์รายได้โดยเปรียบเทียบข้อมูลในอดีตและข้อมูลอุตสาหกรรมและตรวจสอบความผิดปกติที่อาจเกิดขึ้นของรายการขาย โดยเฉพาะรายการบัญชีที่ทำผ่านใบสำคัญทั่วไป

## การประมาณค่าเพื่อการลดลงของมูลค่าสินค้าคงเหลือ

สินค้าคงเหลือของกิจการมียอดคงเหลือที่มีนัยสำคัญในงบการเงินโดยสินค้าคงเหลือเป็นสินค้าประเภทสื่อสิ่งพิมพ์ ซึ่งขึ้นอยู่กับความนิยมของผู้บริโภค บริษัทจึงมีความเสี่ยงที่มูลค่าสินค้าคงเหลือจะสูงกว่ามูลค่าสุทธิที่จะได้รับ ทั้งนี้การพิจารณามูลค่าสุทธิที่จะได้รับมีการใช้ดุลยพินิจของฝ่ายบริหารค่อนข้างมาก รวมทั้งสมมติฐานที่เกี่ยวข้อง ข้าพเจ้าจึงให้ความสำคัญเป็นพิเศษเกี่ยวกับการใช้ดุลยพินิจของฝ่ายบริหารในการประมาณการมูลค่าของสินค้าดังกล่าว

ข้าพเจ้าได้ทำความเข้าใจเกี่ยวกับนโยบายและวิธีการที่ฝ่ายบริหารใช้ในการประมาณการมูลค่าสุทธิที่จะได้รับของสินค้าคงเหลือ วิธีการที่ใช้ในการประเมินมูลค่าสุทธิที่จะได้รับของสินค้าคงเหลือ ทำการสุ่มทดสอบรายการในรายงานแยกอายุสินค้าและมูลค่าสุทธิที่จะได้รับกับเอกสารที่เกี่ยวข้อง ประเมินความสมเหตุสมผลของข้อสมมติที่ฝ่ายบริหารใช้ในการพิจารณาการขายในราคาต่ำกว่าทุน เพื่อพิจารณาความเหมาะสมของการลดลงของมูลค่าสินค้าคงเหลือ ทดสอบความถูกต้องของการคำนวณมูลค่าสุทธิที่จะได้รับของสินค้าคงเหลือ และพิจารณาความเหมาะสมของข้อสมมติหลักที่บริษัทใช้ตลอดจนอ้างอิงข้อมูลภายในและภายนอก พิจารณาแผนการดำเนินงานรวมถึงการวิเคราะห์แนวโน้มในอดีตที่ผ่านมาและพิจารณาความเพียงพอของการเปิดเผยข้อมูลตามมาตรฐานการรายงานทางการเงิน

## ข้อมูลอื่น

ผู้บริหารเป็นผู้รับผิดชอบต่อข้อมูลอื่น ข้อมูลอื่นประกอบด้วยข้อมูลซึ่งรวมอยู่ในรายงานประจำปีแต่ไม่รวมถึงงบการเงินและรายงานของผู้สอบบัญชีที่อยู่ในรายงานนั้น ซึ่งคาดว่ารายงานประจำปีจะถูกจัดเตรียมให้ข้าพเจ้าภายหลังวันที่ในรายงานของผู้สอบบัญชีนี้

ความเห็นของข้าพเจ้าต่องบการเงินไม่ครอบคลุมถึงข้อมูลอื่นและข้าพเจ้าไม่ได้ให้ความเชื่อมั่นต่อข้อมูลอื่น

ความรับผิดชอบของข้าพเจ้าที่เกี่ยวข้องกับการตรวจสอบงบการเงินคือ การอ่านและพิจารณาว่าข้อมูลอื่นมีความขัดแย้งที่มีสาระสำคัญกับงบการเงินหรือกับความรู้ที่ได้รับจากการตรวจสอบของข้าพเจ้า หรือปรากฏว่า ข้อมูลอื่นมีการแสดงข้อมูลที่ขัดต่อข้อเท็จจริงอันเป็นสาระสำคัญหรือไม่

เมื่อข้าพเจ้าได้อ่านรายงานประจำปี หากข้าพเจ้าสรุปได้ว่าการแสดงข้อมูลที่ขัดต่อข้อเท็จจริงอันเป็นสาระสำคัญ ข้าพเจ้าต้องสื่อสารเรื่องดังกล่าวกับผู้มีส่วนที่ในการกำกับดูแล เพื่อให้ผู้มีส่วนที่ในการกำกับดูแลดำเนินการแก้ไขข้อมูลที่แสดงขัดต่อข้อเท็จจริง

## ความรับผิดชอบของผู้บริหารและผู้มีหน้าที่ในการกำกับดูแลต่องบการเงิน

ผู้บริหารมีหน้าที่รับผิดชอบในการจัดทำและนำเสนองบการเงินรวมและงบการเงินเฉพาะกิจการเหล่านี้โดยถูกต้องตามที่ควรตามมาตรฐานการรายงานทางการเงิน และรับผิดชอบเกี่ยวกับการควบคุมภายในที่ผู้บริหารพิจารณาว่า

จำเป็นเพื่อให้สามารถจัดทำงบการเงินที่ปราศจากการแสดงข้อมูลที่ขัดต่อข้อเท็จจริงอันเป็นสาระสำคัญไม่ว่าจะเกิดจากการทุจริตหรือข้อผิดพลาด

ในการจัดทำงบการเงินรวมและงบการเงินเฉพาะกิจการ ผู้บริหารรับผิดชอบในการประเมินความสามารถของกลุ่มบริษัทและบริษัทในการดำเนินงานต่อเนื่อง เปิดเผยเรื่องที่เกี่ยวข้องกับการดำเนินงานต่อเนื่อง และการใช้เกณฑ์การบัญชีสำหรับการดำเนินงานต่อเนื่องเว้นแต่ผู้บริหารมีความตั้งใจที่จะเลิกกลุ่มบริษัทและบริษัทหรือหยุดดำเนินงานหรือไม่สามารถดำเนินงานต่อเนื่องต่อไปได้

ผู้มีหน้าที่ในการกำกับดูแลมีหน้าที่ในการสอดส่องดูแลกระบวนการในการจัดทำรายงานทางการเงินของกลุ่มบริษัทและบริษัท

## ความรับผิดชอบของผู้สอบบัญชีต่อการตรวจสอบงบการเงิน

การตรวจสอบของข้าพเจ้ามีวัตถุประสงค์เพื่อให้ได้ความเชื่อมั่นอย่างสมเหตุสมผลว่างบการเงินรวมและงบการเงินเฉพาะกิจการโดยรวมปราศจากการแสดงข้อมูลที่ขัดต่อข้อเท็จจริงอันเป็นสาระสำคัญหรือไม่ ไม่ว่าจะเกิดจากการทุจริตหรือข้อผิดพลาด และเสนอรายงานของผู้สอบบัญชีซึ่งรวมความเห็นของข้าพเจ้าอยู่ด้วย ความเชื่อมั่นอย่างสมเหตุสมผลคือความเชื่อมั่นในระดับสูงแต่ไม่ได้เป็นการรับประกันว่าการปฏิบัติงานตรวจสอบตามมาตรฐานการสอบบัญชีจะสามารถตรวจพบข้อมูลที่ขัดต่อข้อเท็จจริงอันเป็นสาระสำคัญที่มีอยู่ได้เสมอไป ข้อมูลที่ขัดต่อข้อเท็จจริงอาจเกิดจากการทุจริตหรือข้อผิดพลาดและถือว่ามีสาระสำคัญเมื่อคาดการณ์อย่างสมเหตุสมผลว่ารายการที่ขัดต่อข้อเท็จจริงแต่ละรายการหรือทุกรายการรวมกันจะมีผลต่อการตัดสินใจทางเศรษฐกิจของผู้ใช้งบการเงินจากการใช้งบการเงินรวมและงบการเงินเฉพาะกิจการเหล่านี้

ในการตรวจสอบของข้าพเจ้าตามมาตรฐานการสอบบัญชี ข้าพเจ้าได้ใช้ดุลยพินิจและการสังเกตและสงสัยเยี่ยงผู้ประกอบวิชาชีพตลอดการตรวจสอบ การปฏิบัติงานของข้าพเจ้ารวมถึง

- ระบุและประเมินความเสี่ยงจากการแสดงข้อมูลที่ขัดต่อข้อเท็จจริงอันเป็นสาระสำคัญในงบการเงินรวมและงบการเงินเฉพาะกิจการไม่ว่าจะเกิดจากการทุจริตหรือข้อผิดพลาด ออกแบบและปฏิบัติตามวิธีการตรวจสอบเพื่อตอบสนองต่อความเสี่ยงเหล่านั้น และได้หลักฐานการสอบบัญชีที่เพียงพอและเหมาะสมเพื่อเป็นเกณฑ์ในการแสดงความเห็นของข้าพเจ้า ความเสี่ยงที่ไม่พบข้อมูลที่ขัดต่อข้อเท็จจริงอันเป็นสาระสำคัญซึ่งเป็นผลมาจากการทุจริตจะสูงกว่าความเสี่ยงที่เกิดจากข้อผิดพลาด เนื่องจากการทุจริตอาจเกี่ยวกับการสมรู้ร่วมคิด การปลอมแปลงเอกสารหลักฐาน การตั้งใจละเว้นการแสดงผล การแสดงผลข้อมูลที่ไม่ตรงตามข้อเท็จจริงหรือการแทรกแซงการควบคุมภายใน
- ทำความเข้าใจในระบบการควบคุมภายในที่เกี่ยวข้องกับการตรวจสอบ เพื่อออกแบบวิธีการตรวจสอบที่เหมาะสมกับสถานการณ์ แต่ไม่ใช่เพื่อวัตถุประสงค์ในการแสดงความเห็นต่อความมี ประสิทธิภาพของการควบคุมภายในของกลุ่มบริษัทและบริษัท
- ประเมินความเหมาะสมของนโยบายการบัญชีที่ผู้บริหารใช้และความสมเหตุสมผลของประมาณการทางบัญชีและการเปิดเผยข้อมูลที่เกี่ยวข้องซึ่งจัดทำขึ้นโดยผู้บริหาร
- สรุปร่วมกับความเหมาะสมของการใช้เกณฑ์การบัญชีสำหรับการดำเนินงานต่อเนื่องของผู้บริหารและจากหลักฐานการสอบบัญชีที่ได้รับ สรุปร่วมกับความไม่แน่นอนที่มีสาระสำคัญเกี่ยวกับเหตุการณ์ หรือสถานการณ์ที่อาจเป็นเหตุให้เกิดข้อสงสัยอย่างมีนัยสำคัญต่อความสามารถของกลุ่มบริษัทและบริษัทในการดำเนินงานต่อเนื่องหรือไม่ ถ้าข้าพเจ้าได้ข้อสรุปว่ามีความไม่แน่นอนที่มีสาระสำคัญ ข้าพเจ้าต้องกล่าวไว้ในรายงานของผู้สอบบัญชีของข้าพเจ้าโดยให้ข้อสังเกตถึงการเปิดเผยข้อมูลในงบการเงินรวมและงบการเงินเฉพาะกิจการที่เกี่ยวข้อง หรือถ้าการเปิดเผยข้อมูลดังกล่าวไม่เพียงพอ ความเห็นของข้าพเจ้าจะเปลี่ยนแปลงไป ข้อสรุปของข้าพเจ้าขึ้นอยู่กับหลักฐานการสอบบัญชีที่ได้รับจนถึงวันที่ในรายงานของ

ผู้สอบบัญชีของข้าพเจ้า อย่างไรก็ตามเหตุการณ์หรือสถานการณ์ในอนาคตอาจเป็นเหตุให้กลุ่มบริษัทและบริษัทต้องหยุดการดำเนินงานต่อเนื่อง

- ประเมินการนำเสนอโครงสร้างและเนื้อหาของงบการเงินรวมและงบการเงินเฉพาะกิจการโดยรวม รวมถึงการเปิดเผยข้อมูลว่างบการเงินรวมและงบการเงินเฉพาะกิจการแสดงรายการและเหตุการณ์ในรูปแบบที่ทำให้มีการนำเสนอข้อมูลโดยถูกต้องตามที่ควรหรือไม่
- ได้รับหลักฐานการสอบบัญชีที่เหมาะสมอย่างเพียงพอเกี่ยวกับข้อมูลทางการเงินของกิจการภายในกลุ่มหรือกิจกรรมทางธุรกิจภายในกลุ่มบริษัทเพื่อแสดงความเห็นต่องบการเงินรวม ข้าพเจ้ารับผิดชอบต่อการกำหนดแนวทาง การควบคุมดูแล และการปฏิบัติงานตรวจสอบกลุ่มบริษัท ข้าพเจ้าเป็นผู้รับผิดชอบแต่เพียงผู้เดียวต่อความเห็นของข้าพเจ้า

ข้าพเจ้าได้สื่อสารกับผู้มีหน้าที่ในการกำกับดูแลในเรื่องต่างๆ ที่สำคัญ ซึ่งรวมถึงขอบเขตและช่วงเวลาของการตรวจสอบตามที่ได้วางแผนไว้ ประเด็นที่มีนัยสำคัญที่พบจากการตรวจสอบ รวมถึงข้อบกพร่องที่มีนัยสำคัญในระบบการควบคุมภายในหากข้าพเจ้าได้พบในระหว่างการตรวจสอบของข้าพเจ้า

ข้าพเจ้าได้ให้คำรับรองแก่ผู้มีหน้าที่ในการกำกับดูแลว่าข้าพเจ้าได้ปฏิบัติตามข้อกำหนดจรรยาบรรณที่เกี่ยวข้องกับความเป็นอิสระ และได้สื่อสารกับผู้มีหน้าที่ในการกำกับดูแลเกี่ยวกับความสัมพันธ์ทั้งหมดตลอดจนเรื่องอื่นซึ่งข้าพเจ้าเชื่อว่ามิใช่เหตุผลที่บุคคลภายนอกอาจพิจารณาว่ากระทบต่อความเป็นอิสระของข้าพเจ้าและมาตรการที่ข้าพเจ้าใช้เพื่อป้องกันไม่ให้ข้าพเจ้าขาดความเป็นอิสระ

จากเรื่องที่ได้สื่อสารกับผู้มีหน้าที่ในการกำกับดูแล ข้าพเจ้าได้พิจารณาเรื่องต่างๆ ที่มีนัยสำคัญมากที่สุดในการตรวจสอบงบการเงินรวมและงบการเงินเฉพาะกิจการในปัจจุบันและกำหนดเป็นเรื่องสำคัญในการตรวจสอบ ข้าพเจ้าได้อธิบายเรื่องเหล่านี้ในรายงานของผู้สอบบัญชีเว้นแต่กฎหมายหรือข้อบังคับไม่ให้เปิดเผยต่อสาธารณะเกี่ยวกับเรื่องดังกล่าว หรือในสถานการณ์ที่ยากที่จะเกิดขึ้น ข้าพเจ้าพิจารณาว่าไม่ควรสื่อสารเรื่องดังกล่าวในรายงานของข้าพเจ้า เพราะการกระทำดังกล่าวสามารถคาดการณ์ได้อย่างสมเหตุสมผลว่าจะมีผลกระทบในทางลบมากกว่าผู้ประโยชน์ต่อส่วนได้เสียสาธารณะจากการสื่อสารดังกล่าว

ผู้สอบบัญชีที่รับผิดชอบงานสอบบัญชีและการนำเสนอรายงานฉบับนี้คือ นางสาวนันท์นภัส วรรณสมบูรณ์

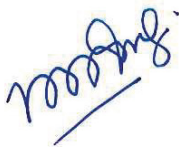

**(นางสาวนันท์นภัส วรรณสมบูรณ์)**

ผู้สอบบัญชีรับอนุญาต ทะเบียนเลขที่ 7793

บริษัท สอบบัญชีธรรมนิติ จำกัด

กรุงเทพมหานคร

วันที่ 22 กุมภาพันธ์ 2567



# บริษัท ซีอีดูเคชั่น จำกัด (มหาชน) และบริษัทย่อย งบแสดงฐานะการเงิน

ณ วันที่ 31 ธันวาคม 2566

## สินทรัพย์

หมายเหตุ	บาท						
	งบการเงินรวม			งบการเงินเฉพาะกิจการ			
	ณ วันที่ 31	ณ วันที่ 31	ณ วันที่ 1	ณ วันที่ 31	ณ วันที่ 31	ณ วันที่ 1	
	ธันวาคม 2566	ธันวาคม 2565	มกราคม 2565	ธันวาคม 2566	ธันวาคม 2565	มกราคม 2565	
	(ปรับปรุงใหม่)	(ปรับปรุงใหม่)	(ปรับปรุงใหม่)	(ปรับปรุงใหม่)	(ปรับปรุงใหม่)		
<b>สินทรัพย์หมุนเวียน</b>							
เงินสดและรายการเทียบเท่าเงินสด	5	118,730,390	102,097,735	135,702,719	16,534,202	18,375,391	32,757,370
ลูกหนี้การค้าและลูกหนี้หมุนเวียนอื่น	4, 6	58,469,578	47,255,903	50,221,956	54,966,650	43,308,870	45,973,421
สินค้าคงเหลือ	7	227,006,131	220,117,558	223,588,903	224,768,230	218,027,450	221,303,745
สินทรัพย์ทางการเงินหมุนเวียนอื่น	8	1,302,686	12,693,465	56,658,729	1,302,686	12,693,465	56,658,729
สินทรัพย์หมุนเวียนอื่น	9	22,627,438	21,376,489	22,661,128	20,350,350	19,710,521	20,860,701
<b>รวมสินทรัพย์หมุนเวียน</b>		<b>428,136,223</b>	<b>403,541,150</b>	<b>488,833,435</b>	<b>317,922,118</b>	<b>312,115,697</b>	<b>377,553,966</b>
<b>สินทรัพย์ไม่หมุนเวียน</b>							
เงินฝากธนาคารและเงินลงทุนอื่นที่มี							
การรับประกัน	10	8,000,000	8,499,110	12,971,637	8,000,000	8,499,110	12,971,637
เงินลงทุนในบริษัทร่วม	11	17,407,273	19,709,507	19,654,461	100,000	100,000	100,000
เงินลงทุนในบริษัทย่อย	12	-	-	-	83,000,000	83,150,000	69,482,091
อสังหาริมทรัพย์เพื่อการลงทุน	13	123,900,000	101,400,000	-	123,900,000	101,400,000	-
ที่ดิน อาคารและอุปกรณ์	14	1,745,483,007	1,586,436,042	1,637,544,388	1,351,731,155	1,189,631,616	1,321,702,560
สินทรัพย์สิทธิการใช้	15	161,146,681	171,388,960	241,621,922	118,057,641	126,281,194	213,455,712
สินทรัพย์ไม่มีตัวตน	16	8,038,714	3,293,731	4,704,378	6,847,692	2,935,116	4,438,102
ค่าลิขสิทธิ์และค่าแปลหนังสือจ่ายล่วงหน้า		24,249,586	23,184,940	22,607,425	24,249,586	23,184,940	22,607,425
เงินค้ำประกันการเช่าและเงินมัดจำ		70,640,046	75,699,292	82,084,705	70,640,046	75,699,292	82,084,705
สินทรัพย์ก้ำเงินได้ของงวดปัจจุบัน		1,522,811	5,539,561	1,617,180	1,521,981	5,538,114	1,614,503
ภาษีเงินได้หัก ณ ที่จ่ายรอขอกิน		18,612,421	23,499,013	25,956,897	18,613,251	23,499,013	25,956,897
สินทรัพย์ทางการเงินไม่หมุนเวียนอื่น	8	81,934	184,411	-	81,934	184,411	-
สินทรัพย์ไม่หมุนเวียนอื่น		9,324,024	8,871,577	9,629,190	6,303,340	7,096,890	7,669,365
<b>รวมสินทรัพย์ไม่หมุนเวียน</b>		<b>2,188,406,497</b>	<b>2,027,706,144</b>	<b>2,058,392,183</b>	<b>1,813,046,626</b>	<b>1,647,199,696</b>	<b>1,762,082,997</b>
<b>รวมสินทรัพย์</b>		<b>2,616,542,720</b>	<b>2,431,247,294</b>	<b>2,547,225,618</b>	<b>2,130,968,744</b>	<b>1,959,315,393</b>	<b>2,139,636,963</b>

หมายเหตุประกอบงบการเงินเป็นส่วนหนึ่งของงบการเงินนี้

# บริษัท ซีอีดูเคชั่น จำกัด (มหาชน) และบริษัทย่อย งบแสดงฐานะการเงิน (ต่อ)

ณ วันที่ 31 ธันวาคม 2566

## หนี้สินและส่วนของผู้ถือหุ้น

หมายเหตุ	บาท						
	งบการเงินรวม			งบการเงินเฉพาะกิจการ			
	ณ วันที่ 31 ธันวาคม 2566	ณ วันที่ 31 ธันวาคม 2565 (ปรับปรุงใหม่)	ณ วันที่ 1 มกราคม 2565 (ปรับปรุงใหม่)	ณ วันที่ 31 ธันวาคม 2566	ณ วันที่ 31 ธันวาคม 2565 (ปรับปรุงใหม่)	ณ วันที่ 1 มกราคม 2565 (ปรับปรุงใหม่)	
<b>หนี้สินหมุนเวียน</b>							
เงินเบิกเกินบัญชีและเงินกู้ยืมระยะสั้นจากสถาบันการเงิน	17	227,805,930	162,849,680	140,000,000	227,805,930	162,849,680	140,000,000
เจ้าหนี้การค้าและเจ้าหนี้หมุนเวียนอื่น	18	388,647,405	404,996,071	473,504,505	370,943,703	388,478,900	458,658,370
รายได้รับล่วงหน้าส่วนที่รอรับรู้เป็นรายได้ภายในหนึ่งปี	19	78,131,280	73,536,630	63,935,223	-	-	-
เงินกู้ยืมระยะยาวส่วนที่ถึงกำหนดชำระภายในหนึ่งปี	21	104,172,000	80,180,000	62,302,000	31,172,000	56,280,000	62,302,000
ภาระผูกพันผลประโยชน์ระยะยาวของพนักงาน							
ส่วนที่ถึงกำหนดชำระภายในหนึ่งปี	23	6,417,037	2,344,230	3,654,371	6,417,037	2,344,230	3,654,371
หนี้สินตามสัญญาเช่าส่วนที่ถึงกำหนดชำระภายในหนึ่งปี	26	35,987,981	56,401,537	82,069,723	34,515,653	55,268,038	80,523,544
ภาษีเงินได้ค้างจ่าย		26,336	-	-	-	-	-
หนี้สินทางการเงินหมุนเวียนอื่น	27	-	254,390	-	-	254,390	-
หนี้สินหมุนเวียนอื่น	20	23,738,463	23,345,733	23,664,044	22,341,741	21,344,980	21,792,372
<b>รวมหนี้สินหมุนเวียน</b>		<b>864,926,432</b>	<b>803,908,271</b>	<b>849,129,866</b>	<b>693,196,064</b>	<b>686,820,218</b>	<b>766,930,657</b>
<b>หนี้สินไม่หมุนเวียน</b>							
รายได้รับล่วงหน้ารอตัดบัญชี	19	46,357,388	44,889,588	40,063,880	-	-	-
เงินกู้ยืมระยะยาว	21	54,680,000	160,852,000	241,032,000	54,680,000	85,852,000	142,132,000
เงินประกันการศึกษา	22	15,003,000	4,202,000	4,143,000	-	-	-
หนี้สินภาษีเงินได้รอการตัดบัญชี	25	92,835,757	46,260,502	37,791,302	83,288,761	36,416,661	34,294,654
ภาระผูกพันผลประโยชน์ระยะยาวของพนักงาน	23	82,194,092	82,384,416	77,167,609	63,331,081	68,057,356	63,598,038
หนี้สินตามสัญญาเช่า	26	82,515,380	84,237,737	119,305,823	51,742,000	52,861,975	97,031,181
ประมาณการหนี้สินต้นทุนการรื้อถอน	24	27,959,089	37,788,382	41,642,857	27,959,089	37,788,382	41,642,857
หนี้สินทางการเงินไม่หมุนเวียนอื่น	27	211,435	-	2,427,219	211,435	-	2,427,219
หนี้สินไม่หมุนเวียนอื่น		3,707,022	6,125,981	7,478,396	3,029,476	3,399,477	5,823,908
<b>รวมหนี้สินไม่หมุนเวียน</b>		<b>405,463,163</b>	<b>466,740,606</b>	<b>571,052,086</b>	<b>284,241,842</b>	<b>284,375,851</b>	<b>386,949,857</b>
<b>รวมหนี้สิน</b>		<b>1,270,389,595</b>	<b>1,270,648,877</b>	<b>1,420,181,952</b>	<b>977,437,906</b>	<b>971,196,069</b>	<b>1,153,880,514</b>

หมายเหตุประกอบงบการเงินเป็นส่วนหนึ่งของงบการเงินนี้

# บริษัท ซีอีดียูเคชั่น จำกัด (มหาชน) และบริษัทย่อย งบแสดงฐานะการเงิน (ต่อ)

ณ วันที่ 31 ธันวาคม 2566

## หนี้สินและส่วนของผู้ถือหุ้น (ต่อ)

หมายเหตุ	บาท					
	งบการเงินรวม			งบการเงินเฉพาะกิจการ		
	ณ วันที่ 31	ณ วันที่ 31	ณ วันที่ 1	ณ วันที่ 31	ณ วันที่ 31	ณ วันที่ 1
	ธันวาคม 2566	ธันวาคม 2565	มกราคม 2565	ธันวาคม 2566	ธันวาคม 2565	มกราคม 2565
		(ปรับปรุงใหม่)	(ปรับปรุงใหม่)		(ปรับปรุงใหม่)	(ปรับปรุงใหม่)
<b>ส่วนของผู้ถือหุ้น</b>						
<b>ทุนเรือนหุ้น</b>						
<b>ทุนจดทะเบียน</b>						
หุ้นสามัญ 391,944,529 หุ้น มูลค่าหุ้นละ 1 บาท	391,944,529	391,944,529	391,944,529	391,944,529	391,944,529	391,944,529
<b>ทุนที่ออกและชำระแล้ว</b>						
หุ้นสามัญ 391,944,418 หุ้น มูลค่าหุ้นละ 1 บาท	391,944,418	391,944,418	391,944,418	391,944,418	391,944,418	391,944,418
<b>ส่วนเกินมูลค่าหุ้น</b>	149,420,558	149,420,558	149,420,558	149,420,558	149,420,558	149,420,558
<b>กำไรสะสม</b>						
<b>จัดสรรแล้ว- สํารองตามกฎหมาย</b>						
บริษัทใหญ่	39,194,453	39,194,453	39,194,453	39,194,453	39,194,453	39,194,453
บริษัทย่อย	2,303,459	1,879,770	1,540,819	-	-	-
<b>ยังไม่ได้จัดสรร</b>	108,792,867	72,866,674	75,006,265	64,677,945	38,579,022	35,738,712
<b>องค์ประกอบอื่นของส่วนของผู้ถือหุ้น</b>	525,461,936	387,615,444	375,061,648	508,293,464	368,980,873	369,458,308
<b>รวมส่วนของผู้ถือหุ้นของบริษัทใหญ่</b>	1,217,117,691	1,042,921,317	1,032,168,161	1,153,530,838	988,119,324	985,756,449
<b>รวมส่วนได้เสียที่ไม่มีอำนาจควบคุมของบริษัทย่อย</b>	129,035,434	117,677,100	94,875,505	-	-	-
<b>รวมส่วนของผู้ถือหุ้น</b>	1,346,153,125	1,160,598,417	1,127,043,666	1,153,530,838	988,119,324	985,756,449
<b>รวมหนี้สินและส่วนของผู้ถือหุ้น</b>	2,616,542,720	2,431,247,294	2,547,225,618	2,130,968,744	1,959,315,393	2,139,636,963

หมายเหตุประกอบงบการเงินเป็นส่วนหนึ่งของงบการเงินนี้

# บริษัท ซีอีดูเคชั่น จำกัด (มหาชน) และบริษัทย่อย งบกำไรขาดทุน

สำหรับปีสิ้นสุดวันที่ 31 ธันวาคม 2566

หมายเหตุ	บาท			
	งบการเงินรวม		งบการเงินเฉพาะกิจการ	
	2566	2565	2566	2565
<b>รายได้</b>				
รายได้จากการขาย	1,818,738,898	1,729,504,104	1,818,867,342	1,729,696,306
รายได้ค่าธรรมเนียมการศึกษา	277,660,398	257,443,067	-	-
รายได้ดอกเบี้ยและเงินปันผลรับ	436,599	477,422	5,875,339	4,163,453
กำไรจากการวัดมูลค่ายุติธรรมของอสังหาริมทรัพย์เพื่อการลงทุน	22,500,000	-	22,500,000	-
รายได้อื่น	51,616,543	69,279,919	37,752,251	60,746,665
<b>รวมรายได้</b>	<b>2,170,952,438</b>	<b>2,056,704,512</b>	<b>1,884,994,932</b>	<b>1,794,606,424</b>
<b>ค่าใช้จ่าย</b>				
ต้นทุนขาย	1,162,718,767	1,100,910,067	1,162,847,211	1,101,102,269
ต้นทุนค่าธรรมเนียมการศึกษา	198,395,288	187,576,970	-	-
ค่าใช้จ่ายในการขาย	439,820,939	468,457,296	439,820,939	468,457,296
ค่าใช้จ่ายในการบริหาร	283,183,603	265,777,127	227,730,989	215,165,532
ผลขาดทุน (กลับรายการ) จากการด้อยค่าเงินลงทุนในบริษัทย่อย	-	-	-	(13,667,908)
ผลขาดทุนอื่น	129,501	69,978	129,501	69,978
<b>รวมค่าใช้จ่าย</b>	<b>2,084,248,098</b>	<b>2,022,791,438</b>	<b>1,830,528,640</b>	<b>1,771,127,167</b>
<b>กำไร (ขาดทุน) จากกิจกรรมดำเนินงาน</b>	<b>86,704,340</b>	<b>33,913,074</b>	<b>54,466,292</b>	<b>23,479,257</b>
ต้นทุนทางการเงิน	(21,698,439)	(22,248,942)	(17,974,439)	(18,994,375)
ส่วนแบ่งกำไร (ขาดทุน) จากเงินลงทุนในบริษัทร่วม	82,405	56,699	-	-
<b>กำไร (ขาดทุน) ก่อน (ค่าใช้จ่าย) รายได้ภาษีเงินได้</b>	<b>65,088,306</b>	<b>11,720,831</b>	<b>36,491,853</b>	<b>4,484,882</b>
(ค่าใช้จ่าย) รายได้ภาษีเงินได้	(11,676,829)	(2,057,924)	(11,713,747)	(2,122,007)
<b>กำไร (ขาดทุน) สำหรับปี</b>	<b>53,411,477</b>	<b>9,662,907</b>	<b>24,778,106</b>	<b>2,362,875</b>
<b>การแบ่งปันกำไร (ขาดทุน)</b>				
ส่วนที่เป็นของผู้ถือหุ้นของบริษัทใหญ่	36,054,684	(2,945,900)	24,778,106	2,362,875
ส่วนที่เป็นของผู้มีส่วนได้เสียที่ไม่มีอำนาจควบคุมของบริษัทย่อย	17,356,793	12,608,807	-	-
	<b>53,411,477</b>	<b>9,662,907</b>	<b>24,778,106</b>	<b>2,362,875</b>
<b>กำไร (ขาดทุน) ต่อหุ้นขั้นพื้นฐาน</b>				
ส่วนที่เป็นของผู้ถือหุ้นของบริษัทใหญ่	0.092	(0.008)	0.063	0.006

หมายเหตุประกอบงบการเงินเป็นส่วนหนึ่งของงบการเงินนี้

# บริษัท ซีอีดยูเคชั่น จำกัด (มหาชน) และบริษัทย่อย งบกำไรขาดทุนเบ็ดเสร็จ

สำหรับปีสิ้นสุดวันที่ 31 ธันวาคม 2566

	บาท			
	งบการเงินรวม		งบการเงินเฉพาะกิจการ	
	2566	2565	2566	2565
กำไร (ขาดทุน) สำหรับปี	53,411,477	9,662,907	24,778,106	2,362,875
กำไรขาดทุนเบ็ดเสร็จอื่น :				
รายการที่ไม่ถูกจัดประเภทใหม่ไว้ในส่วนกำไรหรือขาดทุนในภายหลัง				
ผลกำไร (ขาดทุน) จากการประมาณการตามหลักคณิตศาสตร์ประกันกัน				
- สูทธิจากภาษีเงินได้	(2,625,896)	-	888,628	-
การเปลี่ยนแปลงในส่วนเกินทุนจากการตราสารหนี้				
- ผลกระทบของภาษีเงินได้	139,977,542	26,752,516	139,744,780	-
ส่วนแบ่งกำไร (ขาดทุน) เบ็ดเสร็จอื่นในบริษัทร่วม	11 (884,639)	598,348	-	-
กำไร (ขาดทุน) เบ็ดเสร็จอื่นสำหรับปี	136,467,007	27,350,864	140,633,408	-
กำไร (ขาดทุน) เบ็ดเสร็จรวมสำหรับปี	189,878,484	37,013,771	165,411,514	2,362,875
การแบ่งกำไร (ขาดทุน) เบ็ดเสร็จรวม				
ส่วนที่เป็นของผู้ถือหุ้นของบริษัทใหญ่	174,196,373	10,753,156	165,411,514	2,362,875
ส่วนที่เป็นของผู้มีส่วนได้เสียที่ไม่มีอำนาจควบคุมของบริษัทย่อย	15,682,111	26,260,615	-	-
	189,878,484	37,013,771	165,411,514	2,362,875

หมายเหตุประกอบงบการเงินเป็นส่วนหนึ่งของงบการเงินนี้

# บริษัท ซีอีอียูเคชั่น จำกัด (มหาชน) และบริษัทย่อย

## งบแสดงการเปลี่ยนแปลงส่วนของผู้ถือหุ้น

สำหรับปีสิ้นสุดวันที่ 31 ธันวาคม 2566  
งบการเงินรวม

หมายเหตุ	งบการเงินรวม										
	ทุนเรือนหุ้น ที่ออกและ ชำระแล้ว	ส่วนเกิน มูลค่าหุ้น	ส่วนของผู้ถือหุ้นของบริษัทใหญ่					รวม	ส่วนได้เสียที่ ไม่มีอำนาจควบคุม ส่วนของผู้ถือหุ้น ของบริษัทย่อย	รวม	
			ส่วนประกอบอื่นของผู้ถือหุ้น	กำไร (ขาดทุน) เบ็ดเสร็จก่อน	กำไร (ขาดทุน) จาก ส่วนเกินทุน	ส่วนของผู้ถือหุ้น ของบริษัทย่อย	ส่วนของผู้ถือหุ้น ของบริษัทใหญ่				
			กำไรสะสม	จัดสรรแล้ว - สักรองตามกฎหมาย บริษัท	ซึ่งไม่ได้จัดสรร ผ่านกำไรขาดทุนเบ็ดเสร็จก่อน	เงินลงทุนในตราสารทุน จากการตีราคา ผู้ถือหุ้น	ส่วนประกอบอื่น ของส่วนของผู้ ถือหุ้น				
ยอดยกมา ณ วันที่ 1 มกราคม 2565	391,944,418	149,420,558	39,194,453	1,540,819	75,006,265	(3,573,368)	378,633,016	375,061,648	1,032,168,161	94,875,505	1,127,043,666
สำรองตามกฎหมาย	-	-	-	338,951	(338,951)	-	-	-	-	-	-
เงินปันผลจ่าย	-	-	-	-	-	-	-	-	-	(3,459,020)	(3,459,020)
กำไร (ขาดทุน) สำหรับปี	-	-	-	-	(2,945,900)	-	-	-	(2,945,900)	12,608,807	9,662,907
กำไร (ขาดทุน) เบ็ดเสร็จก่อนสำหรับปี	-	-	-	-	108,460	-	598,348	13,590,596	13,699,056	13,651,808	27,350,864
กำไร (ขาดทุน) เบ็ดเสร็จรวมสำหรับปี	-	-	-	-	(2,837,440)	-	598,348	13,590,596	10,753,156	26,260,615	37,013,771
โอนส่วนเกินทุนจากการตีราคาสิทธิพิเศษไปกำไรสะสม	-	-	-	-	1,036,800	-	(1,036,800)	(1,036,800)	-	-	-
ยอดคงเหลือ ณ วันที่ 31 ธันวาคม 2565	391,944,418	149,420,558	39,194,453	1,879,770	72,866,674	(2,975,020)	390,590,464	387,615,444	1,042,921,317	117,677,100	1,160,598,417
สำรองตามกฎหมาย	-	-	-	423,689	(423,689)	-	-	-	-	-	-
เงินปันผลจ่าย	-	-	-	-	-	-	-	-	-	(4,323,775)	(4,323,775)
กำไร (ขาดทุน) สำหรับปี	-	-	-	-	36,054,684	-	-	-	36,054,684	17,356,793	53,411,477
กำไร (ขาดทุน) เบ็ดเสร็จก่อนสำหรับปี	-	-	-	-	(718,451)	-	(884,639)	138,860,141	138,141,690	(1,674,684)	136,467,006
กำไร (ขาดทุน) เบ็ดเสร็จรวมสำหรับปี	-	-	-	-	35,336,233	-	(884,639)	138,860,141	174,196,374	15,682,109	189,878,483
โอนส่วนเกินทุนจากการตีราคาสิทธิพิเศษไปกำไรสะสม	-	-	-	-	1,013,649	-	(1,013,649)	(1,013,649)	-	-	-
ยอดคงเหลือ ณ วันที่ 31 ธันวาคม 2566	391,944,418	149,420,558	39,194,453	2,303,459	108,792,867	(3,859,659)	529,321,595	525,461,936	1,217,117,691	129,035,434	1,346,153,125

# บริษัท ซีอีอียูเคชั่น จำกัด (มหาชน) และบริษัทย่อย

## งบแสดงการเปลี่ยนแปลงส่วนของผู้ถือหุ้น (ต่อ)

สำหรับปีสิ้นสุดวันที่ 31 ธันวาคม 2566

งบการเงินเฉพาะกิจการ

บาท

หมายเหตุ	งบการเงินเฉพาะกิจการ						
	ทุนเรือนหุ้น ที่ออกและ ชำระแล้ว	ส่วนเกิน มูลค่าหุ้น	กำไรสะสม จัดสรรแล้ว	กำไรสะสม ยังไม่จัดสรร	องค์ประกอบอื่นของส่วนของผู้ถือหุ้น ส่วนเกินทุน	องค์ประกอบอื่น ของส่วนของผู้ถือหุ้น	รวม
	391,944,418	149,420,558	39,194,453	35,738,712	369,458,308	369,458,308	985,756,449
<b>ยอดยกมา ณ วันที่ 1 มกราคม 2565</b>	-	-	-	2,362,875	-	-	2,362,875
กำไร (ขาดทุน) สำหรับปี	-	-	-	-	-	-	-
กำไร (ขาดทุน) เบ็ดเสร็จอื่นสำหรับปี	-	-	-	-	-	-	-
กำไร (ขาดทุน) เบ็ดเสร็จรวมสำหรับปี	-	-	-	-	-	-	-
โอนส่วนเกินทุนจากการตีราคาทรัพย์สินไปกำไรสะสม	-	-	-	2,362,875	-	-	2,362,875
<b>ยอดคงเหลือ ณ วันที่ 31 ธันวาคม 2565</b>	391,944,418	149,420,558	39,194,453	38,579,022	(477,435)	(477,435)	988,119,324
กำไร (ขาดทุน) สำหรับปี	-	-	-	24,778,106	-	-	24,778,106
กำไร (ขาดทุน) เบ็ดเสร็จอื่นสำหรับปี	-	-	-	888,628	139,744,780	139,744,780	140,633,408
กำไร (ขาดทุน) เบ็ดเสร็จรวมสำหรับปี	-	-	-	25,666,734	139,744,780	139,744,780	165,411,514
โอนส่วนเกินทุนจากการตีราคาทรัพย์สินไปกำไรสะสม	-	-	-	432,189	(432,189)	(432,189)	-
<b>ยอดคงเหลือ ณ วันที่ 31 ธันวาคม 2566</b>	391,944,418	149,420,558	39,194,453	64,677,945	508,293,464	508,293,464	1,153,530,838

หมายเหตุประกอบงบการเงินเป็นส่วนหนึ่งของงบการเงินนี้



# บริษัท ซีอีดยูเคชั่น จำกัด (มหาชน) และบริษัทย่อย

## งบกระแสเงินสด

สำหรับปีสิ้นสุดวันที่ 31 ธันวาคม 2566

	บาท			
	งบการเงินรวม		งบการเงินเฉพาะกิจการ	
	2566	2565	2566	2565
<b>กระแสเงินสดจากกิจกรรมดำเนินงาน</b>				
กำไร (ขาดทุน) สุทธิสำหรับปี	53,411,477	9,662,907	24,778,106	2,362,875
รายการปรับกระทบกำไร (ขาดทุน) สุทธิเป็นเงินสดรับ (จ่าย)				
จากกิจกรรมดำเนินงาน				
(กำไร) จากการจำหน่ายเงินลงทุนชั่วคราว	(280,387)	(207,515)	(280,387)	(207,515)
ผล (กำไร) ขาดทุนอื่นที่ยังไม่เกิดขึ้นจริง	(328,249)	(2,357,240)	(328,249)	(2,357,240)
(กำไร) ขาดทุนจากการทบทวนอัตราดอกเบี้ย	(6,402,497)	-	(6,402,497)	-
(กำไร) ขาดทุนจากการปรับมูลค่าเงินลงทุน	(8,782)	49,888	(8,782)	49,888
(กำไร) จากการวัดมูลค่ายุติธรรมของอสังหาริมทรัพย์เพื่อการลงทุน	(22,500,000)	-	(22,500,000)	-
ผลขาดทุน (กลับรายการ) จากการซื้อขายเงินลงทุนในบริษัทย่อย	-	-	-	(13,667,908)
ส่วนแบ่ง (กำไร) ขาดทุนจากเงินลงทุนในบริษัทร่วม	(82,405)	(56,699)	-	-
ผลขาดทุนด้านเครดิตที่คาดว่าจะเกิดขึ้นของลูกหนี้และประมาณการรับคืนสินค้าหนี้สูญ	990,379	995,482	797,433	1,453,160
กำไร/จ่ายจากสินค้าสูญหาย (โอนกลับบัญชี)	121,475	533,082	121,475	340,582
กำไร/จ่ายจากสำรองสินค้าสูญหายเสื่อมสภาพและเคล็ดอื่นไหวซ้ำ (โอนกลับบัญชี)	2,665,243	(500,777)	2,665,243	(500,777)
(โอนกลับบัญชี)	(32,398,535)	(11,894,843)	(32,398,535)	(11,894,843)
กำไร/จ่ายจากการบริจาคสินค้า	14,374,344	14,020,252	14,374,344	14,020,252
ขาดทุนจากการทำลายสินค้า	7,788,084	4,911,796	7,788,084	4,911,796
ค่าเสื่อมราคาและค่าตัดจำหน่าย	55,822,946	59,531,596	28,390,237	35,274,061
ค่าตัดจำหน่ายสินทรัพย์สิทธิการใช้	67,000,648	86,868,437	64,981,922	85,084,252
(กำไร) ขาดทุนจากการยกเลิกสัญญาเช่า	(410,638)	1,578,910	(410,638)	1,155,218
ผลขาดทุนจากการซื้อขายของสินทรัพย์ (โอนกลับบัญชี)	45,977	(238,579)	45,977	(238,579)
(กำไร) ขาดทุนจากการจำหน่ายอุปกรณ์	226,203	(487,566)	183,759	(467,371)
ขาดทุนจากการเลิกใช้สินทรัพย์ถาวร	2,960,190	391,468	661,647	391,468
ขาดทุนจากการตัดจำหน่ายสินทรัพย์ไม่มีตัวตน	-	38,767	-	38,767
ขาดทุนจากการตัดจำหน่ายวัสดุสิ้นเปลือง	-	586,023	-	586,023
ส่วนลดค่าเช่า	(2,322,105)	(7,566,318)	(2,322,105)	(7,566,318)
ขาดทุนจากการเลิกกิจการของบริษัทย่อย	-	-	66,429	-
รายการปรับปรุงบัญชีเข้าหนี้ค้างนาน	(9,542,405)	(31,046,577)	(9,542,405)	(31,046,577)
กำไร/จ่ายผลประโยชน์ระยะยาวของพนักงาน	9,036,686	8,193,788	7,332,526	6,532,177
กำไร/เงินได้หัก ณ ที่จ่ายตัดจ่าย	532,435	-	532,435	-
รายได้ดอกเบี้ยรับ	(436,599)	(477,422)	(225,339)	(243,453)
ดอกเบี้ยจ่าย	21,698,439	22,248,942	17,974,439	18,994,375
เงินปันผลรับ	-	-	(5,650,000)	(3,920,000)
กำไร/จ่าย (รายได้) กำไร/เงินได้	11,676,829	2,057,924	11,713,747	2,122,007

หมายเหตุประกอบงบการเงินเป็นส่วนหนึ่งของงบการเงินนี้

# บริษัท ซีอีดยูเคชั่น จำกัด (มหาชน) และบริษัทย่อย งบกระแสเงินสด (ต่อ)

สำหรับปีสิ้นสุดวันที่ 31 ธันวาคม 2566

	บาท			
	งบการเงินรวม		งบการเงินเฉพาะกิจการ	
	2566	2565	2566	2565
กำไรจากการดำเนินงานก่อนการเปลี่ยนแปลงในสินทรัพย์และหนี้สินดำเนินงาน	173,638,753	156,835,726	102,338,866	101,206,320
สินทรัพย์ดำเนินงาน (เพิ่มขึ้น) ลดลง				
ลูกหนี้การค้าและลูกหนี้หมุนเวียนอื่น	(12,325,529)	1,437,488	(12,576,688)	870,808
สินค้าคงเหลือ	682,291	(3,065,083)	830,084	(3,260,133)
ค่าใช้จ่ายจ่ายล่วงหน้า	(1,122,938)	(567,416)	(476,953)	(718,585)
สินทรัพย์หมุนเวียนอื่น	(128,011)	1,266,032	(162,876)	1,282,742
ค่าลิขสิทธิ์และค่าแปลจ่ายล่วงหน้า	(1,064,646)	(577,515)	(1,064,646)	(577,515)
เงินค้ำประกันการเช่าและเงินมัดจำ	5,059,246	6,385,412	5,059,246	6,385,412
สินทรัพย์ไม่มีหมุนเวียนอื่น	(450,999)	760,291	793,550	572,475
หนี้สินดำเนินงานเพิ่มขึ้น (ลดลง)				
เจ้าหนี้การค้าและเจ้าหนี้หมุนเวียนอื่น	(11,859,518)	(37,000,096)	(13,097,333)	(38,807,350)
รายได้รับล่วงหน้ารอตัดบัญชี	6,062,450	14,427,115	-	-
เงินประกันการศึกษา	10,801,000	59,000	-	-
หนี้สินหมุนเวียนอื่น	1,124,650	(277,011)	1,728,681	(406,092)
หนี้สินไม่มีหมุนเวียนอื่น	(2,418,959)	(1,352,415)	(370,001)	(2,424,431)
<b>เงินสดรับจากกิจกรรมดำเนินงาน</b>	<b>167,997,790</b>	<b>138,331,528</b>	<b>83,001,930</b>	<b>64,123,651</b>
เงินสดจ่ายต้นทุนการซื้อถาวร	(4,803,236)	(4,006,319)	(4,803,236)	(4,006,319)
เงินสดจ่ายผลประโยชน์ระยะยาวให้พนักงาน	(3,133,944)	(4,332,122)	(2,451,208)	(3,428,000)
เงินสดรับคืนผลประโยชน์ระยะยาวให้พนักงาน	-	45,000	-	45,000
เงินสดจ่ายดอกเบี้ย	(21,631,100)	(22,148,970)	(17,907,100)	(18,894,403)
เงินสดรับภาษีเงินได้	9,891,441	-	9,891,441	-
เงินสดจ่ายภาษีเงินได้	(1,522,811)	(1,467,174)	(1,521,981)	(1,465,727)
<b>เงินสดสุทธิที่ได้มาจากกิจกรรมดำเนินงาน</b>	<b>146,798,140</b>	<b>106,421,943</b>	<b>66,209,846</b>	<b>36,374,202</b>
<b>กระแสเงินสดจากกิจกรรมลงทุน</b>				
เงินสดจ่ายซื้อสินทรัพย์ทางการเงินหมุนเวียนอื่น	(673,990,000)	(831,340,000)	(673,990,000)	(831,340,000)
เงินสดรับจากการขายสินทรัพย์ทางการเงินหมุนเวียนอื่น	681,169,058	879,954,878	681,169,058	879,954,878
เงินสดรับคืนพันธบัตรรัฐบาล	5,000,000	-	5,000,000	-
เงินฝากธนาคารและเงินลงทุนอื่นที่มีภาระค้ำประกันเพิ่มขึ้น	-	(19,460)	-	(19,460)
เงินสดรับคืนจากการเลิกกิจการของบริษัทย่อย	-	-	83,571	-
เงินสดจ่ายซื้อสินทรัพย์ถาวร	(49,760,881)	(76,868,357)	(22,117,110)	(4,578,449)
เงินสดจ่ายซื้อสินทรัพย์ไม่มีตัวตน	(211,999)	(19,795)	(211,999)	-
เงินสดจ่ายซื้อสินทรัพย์สิทธิการใช้	(18,177,221)	(10,279,627)	(18,177,221)	(601,261)
เงินสดรับจากการจำหน่ายอุปกรณ์	354,074	1,936,285	315,114	1,891,285

หมายเหตุประกอบงบการเงินเป็นส่วนหนึ่งของงบการเงินนี้

# บริษัท ซีอีดูเคชั่น จำกัด (มหาชน) และบริษัทย่อย งบกระแสเงินสด (ต่อ)

สำหรับปีสิ้นสุด วันที่ 31 ธันวาคม 2566

	บาท			
	งบการเงินรวม		งบการเงินเฉพาะกิจการ	
	2566	2565	2566	2565
เงินปันผลรับ	1,500,000	600,000	5,650,000	3,920,000
เงินสตรับจากดอกเบี้ยรับ	436,599	477,422	225,339	243,453
เงินสตรับจากการยกเลิกสัญญาเช่า	-	287,024	-	287,024
<b>เงินสดสุทธิได้มาจาก (ใช้ไปใน) กิจกรรมลงทุน</b>	<b>(53,680,370)</b>	<b>(35,271,630)</b>	<b>(22,053,248)</b>	<b>49,757,470</b>
<b>กระแสเงินสดจากกิจกรรมจัดหาเงิน</b>				
เงินเบิกเกินบัญชีธนาคารเพิ่มขึ้น	4,956,250	12,849,680	4,956,250	12,849,680
เงินสตรับจากเงินกู้ยืมระยะสั้นจากสถาบันการเงิน	210,000,000	10,000,000	210,000,000	10,000,000
เงินสดจ่ายชำระคืนเงินกู้ยืมระยะสั้นจากสถาบันการเงิน	(150,000,000)	-	(150,000,000)	-
เงินสดจ่ายชำระคืนเงินกู้ยืมระยะยาว	(82,180,000)	(62,302,000)	(56,280,000)	(62,302,000)
เงินสดจ่ายชำระหนี้สินตามสัญญาเช่า	(54,937,590)	(61,843,957)	(54,674,037)	(61,061,331)
เงินปันผลจ่าย	(4,323,775)	(3,459,020)	-	-
<b>เงินสดสุทธิใช้ไปในกิจกรรมจัดหาเงิน</b>	<b>(76,485,115)</b>	<b>(104,755,297)</b>	<b>(45,997,787)</b>	<b>(100,513,651)</b>
<b>เงินสดและรายการเทียบเท่าเงินสดเพิ่มขึ้น (ลดลง) สุทธิ</b>	<b>16,632,655</b>	<b>(33,604,984)</b>	<b>(1,841,189)</b>	<b>(14,381,979)</b>
<b>เงินสดและรายการเทียบเท่าเงินสดต้นปี</b>	<b>102,097,735</b>	<b>135,702,719</b>	<b>18,375,391</b>	<b>32,757,370</b>
<b>เงินสดและรายการเทียบเท่าเงินสดปลายปี</b>	<b>118,730,390</b>	<b>102,097,735</b>	<b>16,534,202</b>	<b>18,375,391</b>
<b>ข้อมูลกระแสเงินสดเปิดเผยเพิ่มเติม</b>				
<b>รายการที่มีใช้เงินสด</b>				
รายการกำไรที่ยังไม่เกิดขึ้นจากการปรับมูลค่าในหน่วยลงทุน	117	238	117	238
สินทรัพย์สิทธิการเช่าเพิ่มขึ้น	(40,156,176)	(47,001,589)	(40,156,176)	(35,697,507)
หนี้สินตามสัญญาเช่าเพิ่มขึ้น	40,156,176	47,001,589	40,156,176	35,697,507
ต้นทุนรื้อถอนเพิ่มขึ้น	(1,291,384)	-	(1,291,384)	-
ประมาณการรื้อถอนเพิ่มขึ้น	1,291,384	-	1,291,384	-
เจ้าหนี้ซื้อสินทรัพย์เพิ่มขึ้น (ลดลง)	99,503	(484,002)	(305,211)	347,784
ผลประโยชน์พนักงานค้างจ่าย (ส่วนที่ยังไม่จ่าย)	(4,424,000)	-	(4,424,000)	-
รายการ (กำไร) ขาดทุนจากการประมาณการตามหลักคณิตศาสตร์ประกันภัย	(2,403,741)	-	1,110,786	-
ส่วนเกินทุนจากการตีราคาทรัพย์สินเพิ่มขึ้น	(174,680,976)	(33,163,792)	(174,680,976)	-

หมายเหตุประกอบงบการเงินเป็นส่วนหนึ่งของงบการเงินนี้

# บริษัท ซีอีดูเคชั่น จำกัด (มหาชน) และบริษัทย่อย หมายเหตุประกอบงบการเงิน

สำหรับปีสิ้นสุดวันที่ 31 ธันวาคม 2566

## 1. ข้อมูลทั่วไป

### 1.1 ภูมิสำเนาและสถานะทางกฎหมาย

บริษัท ซีอีดูเคชั่น จำกัด (มหาชน) (“บริษัท”) เป็นบริษัทมหาชนซึ่งจัดตั้งและมีภูมิลำเนาอยู่ในประเทศไทย บริษัทจดทะเบียนในตลาดหลักทรัพย์แห่งประเทศไทยเมื่อวันที่ 29 เมษายน 2536

บริษัทมีที่อยู่ตามที่ได้จดทะเบียนไว้ดังนี้

บริษัทมีที่อยู่ตามที่ได้จดทะเบียนไว้ดังนี้

สำนักงานใหญ่ : ตั้งอยู่เลขที่ 1858/87-90 ถนนเทพรัตน แขวงบางนาใต้ เขตบางนา  
กรุงเทพมหานคร

ศูนย์กระจายสินค้า : ตั้งอยู่เลขที่ 118 หมู่ 1 ตำบลศีรษะจรเข้ใหญ่ อำเภอบางเสาธง  
จังหวัดสมุทรปราการ

### 1.2 ลักษณะธุรกิจและผู้ถือหุ้น

กลุ่มบริษัทประกอบกิจการในประเทศไทยโดยได้ประกอบธุรกิจ ดังนี้

1. ธุรกิจร้านหนังสือโดยเป็นผู้ดำเนินงานร้านซีอีดูบุ๊คเซ็นเตอร์และเครือข่าย ซึ่งได้แก่ ร้านเครือข่ายซีอีดูบุ๊คเซ็นเตอร์และศูนย์หนังสือมหาวิทยาลัยหลายแห่งที่บริษัทเป็นผู้บริหารเองทั้งในกรุงเทพมหานครและต่างจังหวัด
2. ธุรกิจรับจัดจำหน่ายหนังสือ โดยจัดจำหน่ายให้กับหนังสือที่บริษัทผลิตเองและสำนักพิมพ์อื่น เพื่อจำหน่ายให้กับร้านหนังสือทั่วไป รวมทั้งช่องทางการขายอื่นๆ
3. ธุรกิจสำนักพิมพ์ โดยผลิตหนังสือ และรับจ้างพิมพ์หนังสือ
4. โรงเรียนเพลินพัฒนา เป็นสถาบันการศึกษาเอกชนซึ่งเปิดสอนในระดับเตรียมอนุบาลถึงมัธยมศึกษาปีที่ 6
5. บริษัท เบลล์ จำกัด ประกอบธุรกิจให้คำปรึกษา การจัดหา จำหน่ายเกี่ยวกับซอฟต์แวร์ และให้คำปรึกษา จำหน่ายเกี่ยวกับฮาร์ดแวร์ (ชำระบัญชีแล้วเสร็จเมื่อวันที่ 21 กันยายน 2566)

## 2. เกณฑ์การจัดทำงบการเงิน

### 2.1 หลักเกณฑ์ในการจัดทำงบการเงิน

งบการเงินนี้จัดทำขึ้นตามมาตรฐานการบัญชีที่กฎหมายกำหนดตามพระราชบัญญัติวิชาชีพบัญชี พ.ศ. 2547 โดยได้ถือปฏิบัติตามมาตรฐานการรายงานทางการเงิน และการแสดงรายการได้ทำขึ้นตามแบบกำหนดรายการย่อที่ต้องมีในงบการเงินสำหรับบริษัทมหาชนจำกัด ที่กำหนดโดยประกาศกรมพัฒนาธุรกิจการค้า กระทรวงพาณิชย์ ออกตามความในพระราชบัญญัติการบัญชี พ.ศ. 2543

งบการเงินนี้จัดทำขึ้นโดยใช้เกณฑ์ราคาทุนเดิมเว้นแต่จะได้เปิดเผยเป็นอย่างอื่นในนโยบายการบัญชี

งบการเงินฉบับภาษาไทยเป็นงบการเงินฉบับที่บริษัทใช้เป็นทางการตามกฎหมาย งบการเงินฉบับภาษาอังกฤษแปลมาจากงบการเงินฉบับภาษาไทยดังกล่าว

### 2.2 เกณฑ์ในการจัดทำงบการเงินรวม

2.2.1 งบการเงินรวมได้จัดทำขึ้นโดยรวมงบการเงินของกลุ่มบริษัท ดังนี้

ชื่อบริษัทย่อย	ลักษณะของธุรกิจ	จัดตั้งขึ้น	อัตราร้อยละของการถือหุ้น	
		ในประเทศไทย	2566	2565
บริษัท เมสเส็บ จำกัด	ธุรกิจให้คำปรึกษา การจัดหา จำหน่ายเกี่ยวกับซอฟต์แวร์ และให้คำปรึกษา จำหน่ายเกี่ยวกับฮาร์ดแวร์ (ชำระบัญชีแล้วเสร็จ เมื่อวันที่ 21 กันยายน 2566)	ไทย	-	60.00
บริษัท เพลินพัฒน์ จำกัด	โรงเรียนเอกชน	ไทย	48.97	48.97

2.2.2 บริษัทจะถือว่ามีการควบคุมกิจการที่เข้าไปลงทุนหรือบริษัทย่อยได้ หากบริษัทมีสิทธิได้รับหรือมีส่วนได้เสียในผลตอบแทนของกิจการที่เข้าไปลงทุน และสามารถใช้อำนาจในการสั่งการกิจกรรมที่ส่งผลกระทบต่ออย่างมีนัยสำคัญต่อจำนวนเงินผลตอบแทนนั้นได้

2.2.3 บริษัทนำงบการเงินของบริษัทย่อยมารวมในการจัดทำงบการเงินรวมตั้งแต่วันที่บริษัทมีอำนาจในการควบคุมบริษัทย่อยจนถึงวันที่บริษัทสิ้นสุดการควบคุมบริษัทย่อยนั้น

2.2.4 งบการเงินของบริษัทย่อยได้จัดทำขึ้นโดยใช้นโยบายการบัญชีที่สำคัญเช่นเดียวกับของบริษัท

2.2.5 ยอดคงค้างระหว่างกลุ่มบริษัทรายการค้าระหว่างกันที่มีสาระสำคัญได้ถูกตัดออกจากงบการเงินรวมนี้แล้ว

2.2.6 ส่วนของผู้มีส่วนได้เสียที่ไม่มีอำนาจควบคุม คือ จำนวนกำไรหรือขาดทุนและสินทรัพย์สุทธิของบริษัทย่อยส่วนที่ไม่ได้เป็นของบริษัทและแสดงเป็นรายการแยกต่างหากในส่วนของการกำไรหรือขาดทุนรวม และส่วนของผู้ถือหุ้นในงบแสดงฐานะการเงินรวม

**2.3 บริษัทจัดทำงบการเงินเฉพาะกิจการ** โดยแสดงเงินลงทุนในบริษัทย่อย และบริษัทร่วมตามวิธีราคาทุน

## 2.4 มาตรฐานการรายงานทางการเงินใหม่ที่เริ่มมีผลบังคับใช้ในปีปัจจุบัน

ในระหว่างปี บริษัทและบริษัทย่อยได้นำมาตรฐานการรายงานทางการเงินฉบับปรับปรุงจำนวนหลายฉบับซึ่งมีผลบังคับใช้สำหรับงบการเงินที่มีรอบระยะเวลาบัญชีที่เริ่มในหรือหลังวันที่ 1 มกราคม 2566 มาถือปฏิบัติ ซึ่งการปรับปรุงนี้เป็นการปรับปรุงเพื่อให้มาตรฐานการรายงานทางการเงินมีความชัดเจนและมีความเหมาะสมมากยิ่งขึ้น และเพื่อให้สอดคล้องกับมาตรฐานการรายงานทางการเงินระหว่างประเทศ โดยการแก้ไขดังกล่าวไม่กระทบกับหลักการในมาตรฐานและไม่กระทบกับผู้ที่ได้นำมาตรฐานการรายงานทางการเงินฉบับดังกล่าวมาถือปฏิบัติ

การนำมาตรฐานการรายงานทางการเงินดังกล่าวมาถือปฏิบัติไม่มีผลกระทบต่ออย่างเป็นทางการเงินในปีปัจจุบัน

## 2.5 มาตรฐานการรายงานทางการเงินฉบับปรับปรุงที่ใช้ในอนาคต

สภาวิชาชีพบัญชีได้ประกาศใช้มาตรฐานการรายงานทางการเงิน ฉบับปรับปรุง 2566 และลงประกาศราชกิจจานุเบกษาแล้วเมื่อวันที่ 8 สิงหาคม 2566 นั้น เป็นการปรับปรุงทั้งหมด 4 เรื่อง ได้แก่ คำนิยามของประมาณการทางบัญชี การเปิดเผยข้อมูลของนโยบายการบัญชี ภาษีเงินได้รอการตัดบัญชีที่เกี่ยวข้องกับสินทรัพย์ และหนี้สินที่เกิดขึ้นจากรายการเดียว และการปรับปรุงอื่นเนื่องจากการเปลี่ยนแปลงมาตรฐานการรายงานทางการเงิน ฉบับที่ 17 เรื่อง สัญญาประกันภัย ซึ่งการปรับปรุงนี้เป็นการปรับปรุงเพื่อให้มาตรฐานการรายงานทางการเงินมีความชัดเจนและมีความเหมาะสมมากยิ่งขึ้น โดยจะมีผลบังคับใช้สำหรับงบการเงินรอบระยะเวลาบัญชีที่เริ่มในหรือหลังวันที่ 1 มกราคม 2567

ฝ่ายบริหารของบริษัทและบริษัทย่อยประเมินแล้วและเชื่อว่าการปรับปรุงมาตรฐานนี้จะไม่ผลกระทบต่ออย่างเป็นทางการเงินในปีที่เริ่มนำมาตรฐานดังกล่าวมาถือปฏิบัติ

## 3. นโยบายการบัญชีที่สำคัญ

### 3.1 การรับรู้รายได้

- 3.1.1 รายได้จากการขายสินค้ารับรู้เมื่อได้โอนอำนาจควบคุมในสินค้าให้แก่ลูกค้าแล้ว กล่าวคือ เมื่อมีการส่งมอบสินค้า รายได้จากการขายแสดงตามมูลค่าที่ได้รับหรือคาดว่าจะได้รับสำหรับสินค้าที่ได้ส่งมอบ หลังจากหักประมาณการสินค้ารับคืนและส่วนลด โดยไม่รวมภาษีมูลค่าเพิ่มยกเว้นรายได้จากการขายฝากจะรับรู้รายได้เมื่อได้รับรายงานการขายหรือได้ชำระค่าสินค้าแล้วแต่เหตุการณ์ใดจะเกิดขึ้นก่อน
- 3.1.2 รายได้จากการโฆษณารับรู้เมื่อให้บริการลงโฆษณาแล้วโดยพิจารณาถึงขั้นความสำเร็จของงาน
- 3.1.3 รายได้ค่าบริการรับรู้เมื่อได้ให้บริการแล้วโดยพิจารณาถึงขั้นความสำเร็จของงานบริการ
- 3.1.4 รายได้ค่าธรรมเนียมแรกเข้า บริษัทได้รับรู้รายได้ค่าธรรมเนียมการศึกษาแรกเข้าตามระยะเวลาตามสิทธิ์สถานภาพการเป็นนักเรียน
- 3.1.5 รายได้ค่าบำรุงการศึกษา รับรู้เป็นรายได้ตามรอบระยะเวลาการศึกษานั้นๆ
- 3.1.6 ดอกเบี้ยรับถือเป็นรายได้ตามเกณฑ์คงค้างโดยคำนึงถึงอัตราผลตอบแทนที่แท้จริง
- 3.1.7 เงินปันผลรับถือเป็นรายได้เมื่อบริษัทมีสิทธิในการรับเงินปันผล

### 3.2 เงินสดและรายการเทียบเท่าเงินสด

เงินสดและรายการเทียบเท่าเงินสด หมายถึง เงินสดและเงินฝากธนาคาร และเงินลงทุนระยะสั้นที่มีสภาพคล่องสูง ซึ่งถึงกำหนดจ่ายคืนภายในระยะเวลาไม่เกิน 3 เดือนนับจากวันที่ได้มาและไม่มีข้อจำกัดในการเบิกใช้

### 3.3 สินค้าคงเหลือ ค่าเพื่อสินค้าเสื่อมสภาพและเคลื่อนไหวซ้ำและค่าเพื่อสินค้าสูญหาย

สินค้าสำเร็จรูปแสดงมูลค่าตามราคาทุน (วิธีถัวเฉลี่ยถ่วงน้ำหนัก) หรือมูลค่าสุทธิที่จะได้รับแล้ว แต่ราคาใดจะต่ำกว่า ราคาทุนดังกล่าวหมายถึงต้นทุนในการผลิตทั้งหมดรวมทั้งค่าใช้จ่ายในการผลิตด้วย

งานระหว่างทำแสดงมูลค่าตามราคาทุนมาตรฐาน (ซึ่งใกล้เคียงกับต้นทุนจริง) หรือมูลค่าสุทธิที่จะได้รับแล้ว แต่ราคาใดจะต่ำกว่า

วัตถุดิบแสดงมูลค่าตามราคาทุน (วิธีถัวเฉลี่ยถ่วงน้ำหนัก) หรือมูลค่าสุทธิที่จะได้รับแล้วแต่ราคาใดจะต่ำกว่า และจะถือเป็นส่วนหนึ่งของต้นทุนการผลิตเมื่อมีการเบิกใช้

ค่าเพื่อสินค้าเสื่อมสภาพและเคลื่อนไหวซ้ำ ประมาณการสัดส่วนร้อยละจากอัตราการหมุนของสินค้าประกอบกับการพิจารณาของบรรณาธิการหนังสือ

ค่าเพื่อสินค้าสูญหายคำนวณจากอัตราร้อยละที่กำหนดไว้ของยอดขายในแต่ละสาขา ซึ่งบริษัทจะกลับรายการค่าเผื่อดังกล่าว เมื่อมีการตรวจนับสินค้าคงเหลือและบันทึกผลขาดทุนจากสินค้าที่สูญหายจริงของสาขาจากผลการตรวจนับ

### 3.4 เงินลงทุนในบริษัทร่วมและบริษัทย่อย

3.4.1 เงินลงทุนในบริษัทร่วมที่แสดงอยู่ในงบการเงินรวมแสดงมูลค่าตามวิธีส่วนได้เสีย

3.4.2 เงินลงทุนในบริษัทย่อย และบริษัทร่วมที่แสดงอยู่ในงบการเงินเฉพาะกิจการแสดงมูลค่า ตามวิธีราคาทุนสุทธิจากค่าเผื่อการด้อยค่าของเงินลงทุน (ถ้ามี)

### 3.5 อสังหาริมทรัพย์เพื่อการลงทุน/ค่าเสื่อมราคา

อสังหาริมทรัพย์เพื่อการลงทุน หมายถึง อสังหาริมทรัพย์ที่ถือครองเพื่อหาประโยชน์จากการเพิ่มขึ้นของมูลค่าของสินทรัพย์และไม่ได้มีไว้เพื่อใช้ในการดำเนินงาน

ที่ดินและส่วนปรับปรุงที่ดินที่เป็นอสังหาริมทรัพย์เพื่อการลงทุนแสดงมูลค่าตามราคาที่ดีที่สุดหักค่าเสื่อมสะสมและค่าเผื่อการด้อยค่า (ถ้ามี)

กลุ่มบริษัท บันทึกมูลค่าเริ่มแรกของอสังหาริมทรัพย์เพื่อการลงทุนในราคาทุน ณ วันที่ได้สินทรัพย์มา หลังจากนั้นกลุ่มบริษัทจัดให้มีการประเมินราคาที่ดินโดยผู้ประเมินราคาอิสระและบันทึกสินทรัพย์ดังกล่าวในราคาที่ดีที่สุด ทั้งนี้กลุ่มบริษัทจัดให้มีการประเมินราคาสินทรัพย์ดังกล่าวทุก 5 ปี เพื่อมิให้ราคาตามบัญชี ณ วันสิ้นรอบระยะเวลารายงานแตกต่างจากมูลค่ายุติธรรมอย่างมีสาระสำคัญ



กลุ่มบริษัท บันทึกส่วนต่างซึ่งเกิดจากการตีราคาสินทรัพย์ ดังต่อไปนี้

- กลุ่มบริษัทบันทึกราคาตามบัญชีของสินทรัพย์ที่เพิ่มขึ้นจากการตีราคาใหม่ในกำไรขาดทุนเบ็ดเสร็จอื่นและรับรู้จำนวนสะสมในบัญชี “ส่วนเกินทุนจากการตีราคาสินทรัพย์” ในส่วนของผู้ถือหุ้น อย่างไรก็ตาม หากสินทรัพย์นั้นเคยมีการตีราคาลดลงและกลุ่มบริษัทได้รับรู้ราคาที่ลดลงในส่วนของกำไรหรือขาดทุนแล้ว ส่วนที่เพิ่มจากการตีราคาใหม่นี้จะถูกรับรู้เป็นรายได้ไม่เกินจำนวนที่เคยลดลงซึ่งรับรู้เป็นค่าใช้จ่ายปีก่อนแล้ว
- กลุ่มบริษัทรับรู้ราคาตามบัญชีของสินทรัพย์ที่ลดลงจากการตีราคาใหม่ในส่วนของกำไรหรือขาดทุน อย่างไรก็ตาม หากสินทรัพย์นั้นเคยมีการตีราคาเพิ่มขึ้นและยังมียอดคงค้างของบัญชี “ส่วนเกินทุนจากการตีราคาสินทรัพย์” อยู่ในส่วนของผู้ถือหุ้น ส่วนที่ลดลงจากการตีราคาใหม่จะถูกรับรู้ในกำไรขาดทุนเบ็ดเสร็จอื่นในจำนวนที่ไม่เกินยอดคงเหลือของบัญชี “ส่วนเกินทุนจากการตีราคาสินทรัพย์”

ค่าเสื่อมราคาของอสังหาริมทรัพย์เพื่อการลงทุนคำนวณจากราคาทุนของสินทรัพย์โดยวิธีเส้นตรงตามอายุการใช้ประโยชน์โดยประมาณดังนี้

ส่วนปรับปรุงที่ดิน

10 ปี

ค่าเสื่อมราคาที่สามารถคำนวณได้รวมอยู่ในการคำนวณผลการดำเนินงาน

ไม่มีการคิดค่าเสื่อมราคาสำหรับที่ดินในอสังหาริมทรัพย์เพื่อการลงทุน

### 3.6 ที่ดิน อาคารและอุปกรณ์ และค่าเสื่อมราคา

ที่ดินและอาคารพร้อมส่วนปรับปรุงแสดงมูลค่าตามราคาที่ดีที่สุดหักค่าเสื่อมราคาสะสมและค่าเผื่อการด้อยค่า (ถ้ามี)

กลุ่มบริษัท บันทึกมูลค่าเริ่มแรกของที่ดินและอาคารในราคาทุน ณ วันที่ได้สินทรัพย์มา หลังจากนั้นกลุ่มบริษัทจัดให้มีการประเมินราคาที่ดินและอาคารโดยผู้ประเมินราคาอิสระและบันทึกสินทรัพย์ดังกล่าวในราคาที่ดีที่สุด ทั้งนี้กลุ่มบริษัทจัดให้มีการประเมินราคาสินทรัพย์ดังกล่าวทุก 5 ปีเพื่อมิให้ราคาตามบัญชี ณ วันสิ้นรอบระยะเวลารายงานแตกต่างจากมูลค่ายุติธรรมอย่างมีสาระสำคัญ

อุปกรณ์แสดงมูลค่าตามราคาทุนหักค่าเสื่อมราคาสะสม และค่าเผื่อการด้อยค่า (ถ้ามี) กลุ่มบริษัท บันทึกส่วนต่างซึ่งเกิดจากการตีราคาสินทรัพย์ ดังต่อไปนี้

- กลุ่มบริษัทบันทึกราคาตามบัญชีของสินทรัพย์ที่เพิ่มขึ้นจากการตีราคาใหม่ในกำไรขาดทุนเบ็ดเสร็จอื่นและรับรู้จำนวนสะสมในบัญชี “ส่วนเกินทุนจากการตีราคาสินทรัพย์” ในส่วนของผู้ถือหุ้น อย่างไรก็ตาม หากสินทรัพย์นั้นเคยมีการตีราคาลดลงและกลุ่มบริษัทได้รับรู้ราคาที่ลดลงในส่วนของกำไรหรือขาดทุนแล้ว ส่วนที่เพิ่มจากการตีราคาใหม่นี้จะถูกรับรู้เป็นรายได้ไม่เกินจำนวนที่เคยลดลงซึ่งรับรู้เป็นค่าใช้จ่ายปีก่อนแล้ว
- กลุ่มบริษัทรับรู้ราคาตามบัญชีของสินทรัพย์ที่ลดลงจากการตีราคาใหม่ในส่วนของกำไรหรือขาดทุน อย่างไรก็ตาม หากสินทรัพย์นั้นเคยมีการตีราคาเพิ่มขึ้นและยังมียอดคงค้างของบัญชี “ส่วนเกินทุนจากการตีราคาสินทรัพย์” อยู่ในส่วนของผู้ถือหุ้น ส่วนที่ลดลงจากการตีราคาใหม่จะถูกรับรู้ในกำไรขาดทุนเบ็ดเสร็จอื่นในจำนวนที่ไม่เกินยอดคงเหลือของบัญชี “ส่วนเกินทุนจากการตีราคาสินทรัพย์”

ค่าเสื่อมราคาของอาคารและอุปกรณ์คำนวณจากราคาทุนหรือราคาที่ดีที่สุดใหม่ของสินทรัพย์โดยวิธีเส้นตรงตามอายุการใช้ประโยชน์โดยประมาณดังนี้

	อายุการใช้ประโยชน์
ส่วนปรับปรุงที่ดิน	10 - 50 ปี
อาคารและส่วนปรับปรุงอาคาร	5 - 50 ปี
ค่าตกแต่งอาคาร	5 - 6 ปี
เครื่องใช้สำนักงานและเครื่องปรับอากาศ	5 - 10 ปี
ยานพาหนะ	5 - 10 ปี

ค่าเสื่อมราคารวมอยู่ในการคำนวณผลการดำเนินงาน

ไม่มีการคิดค่าเสื่อมราคาสำหรับที่ดินและงานระหว่างก่อสร้าง

กลุ่มบริษัทตัดรายการที่ดิน อาคาร และอุปกรณ์ ออกจากบัญชี เมื่อจำหน่ายสินทรัพย์หรือคาดว่าจะไม่ได้รับประโยชน์เชิงเศรษฐกิจในอนาคตจากการใช้หรือการจำหน่ายสินทรัพย์ รายการผลกำไรหรือขาดทุนจากการจำหน่ายสินทรัพย์ จะรับรู้ในส่วนของกำไรหรือขาดทุนเมื่อกลุ่มบริษัทตัดรายการสินทรัพย์นั้นออกจากบัญชี

### 3.7 ต้นทุนการกู้ยืม

ต้นทุนการกู้ยืมของเงินกู้ที่ใช้ในการได้มา การก่อสร้าง หรือการผลิตสินทรัพย์ที่ต้องใช้ระยะเวลานานในการแปลงสภาพให้พร้อมใช้หรือขาย ได้ถูกนำไปรวมเป็นราคาทุนของสินทรัพย์จนกว่าสินทรัพย์นั้นจะอยู่ในสภาพพร้อมที่จะใช้ได้ตามที่มุ่งประสงค์ ส่วนต้นทุนการกู้ยืมอื่นถือเป็นค่าใช้จ่ายในงวดที่เกิดรายการ ต้นทุนการกู้ยืมประกอบด้วยดอกเบี้ยและต้นทุนอื่นที่เกิดจากการกู้ยืมนั้น

### 3.8 สินทรัพย์ไม่มีตัวตน

สินทรัพย์ไม่มีตัวตนแสดงมูลค่าตามราคาทุนหักค่าตัดจำหน่ายสะสมและค่าเผื่อการด้อยค่า (ถ้ามี)

กลุ่มบริษัทตัดจำหน่ายสินทรัพย์ไม่มีตัวตนที่มีอายุการใช้ประโยชน์จำกัดอย่างมีระบบตลอดอายุการให้ประโยชน์เชิงเศรษฐกิจของสินทรัพย์นั้น และจะประเมินการด้อยค่าของสินทรัพย์ดังกล่าวเมื่อมีข้อบ่งชี้ว่าสินทรัพย์นั้นเกิดการด้อยค่า กลุ่มบริษัทจะทบทวนระยะเวลาการตัดจำหน่ายและวิธีการตัดจำหน่ายของสินทรัพย์ไม่มีตัวตนดังกล่าวทุกสิ้นปีเป็นอย่างน้อย

ค่าตัดจำหน่ายรวมอยู่ในการคำนวณผลการดำเนินงาน

สินทรัพย์ไม่มีตัวตนที่มีอายุการใช้ประโยชน์จำกัดมีดังนี้

	อายุการใช้ประโยชน์
ซอฟต์แวร์คอมพิวเตอร์	5 - 10 ปี
ค่าลิขสิทธิ์และค่าแปลหนังสือ	ตัดจ่ายตามปริมาณหนังสือที่ขายได้

### 3.9 สัญญาเช่า

ณ วันเริ่มต้นสัญญา กลุ่มบริษัทจะประเมินว่าสัญญาเป็นสัญญาเช่าหรือประกอบด้วยสัญญาเช่าหรือไม่ โดยสัญญาจะเป็นสัญญาเช่าหรือประกอบด้วยสัญญาเช่า ถ้าสัญญานั้นเป็นการให้สิทธิในการควบคุมการใช้สินทรัพย์ที่ระบุได้สำหรับช่วงเวลาหนึ่งเพื่อการแลกเปลี่ยนกับสิ่งตอบแทน

กลุ่มบริษัทประเมินอายุสัญญาเช่าตามระยะเวลาที่บอกเลิกไม่ได้ที่ระบุในสัญญาเช่าหรือตามระยะเวลาที่เหลืออยู่ของสัญญาเช่าที่มีผลอยู่ โดยรวมระยะเวลาตามสิทธิเลือกในการขยายอายุสัญญาเช่าหากมีความแน่นอนอย่างสมเหตุสมผลที่จะใช้สิทธิเลือกนั้นและระยะเวลาตามสิทธิเลือกในการยกเลิกสัญญาเช่า หากมีความแน่นอนอย่างสมเหตุสมผลที่จะไม่ใช้สิทธิเลือกนั้น ทั้งนี้พิจารณาถึงผลกระทบของการเปลี่ยนแปลงในเทคโนโลยี และ/หรือการเปลี่ยนแปลงของสภาพแวดล้อมต่าง ๆ ที่เกี่ยวข้องกับการต่ออายุของสัญญาเช่าดังกล่าว เป็นต้น

#### สินทรัพย์สิทธิการใช้ - ผู้เช่า

สินทรัพย์สิทธิการใช้รับรู้ ณ วันที่สัญญาเช่าเริ่มมีผล โดยแสดงมูลค่าตามราคาทุนหลังหัก ค่าเสื่อมราคาสะสมและค่าเผื่อการด้อยค่า (ถ้ามี) และปรับปรุงด้วยการวัดมูลค่าของหนี้สินตามสัญญาเช่าใหม่ (ถ้ามี) ราคาทุนดังกล่าวประกอบด้วย จำนวนเงินของหนี้สินตามสัญญาเช่าจากการวัดมูลค่าเริ่มแรก ต้นทุนทางตรงที่เกิดขึ้น และการจ่ายชำระตามสัญญาเช่าใดๆที่จ่ายชำระ ณ วันที่สัญญาเช่าเริ่มมีผลหรือก่อนวันที่สัญญาเช่าเริ่มมีผล หักสิ่งจูงใจตามสัญญาเช่าที่ได้รับ

ราคาทุนของสินทรัพย์สิทธิการใช้รวมถึงประมาณการต้นทุนที่จะเกิดขึ้นสำหรับผู้เช่าในการรื้อและขนย้ายสินทรัพย์อ้างอิง การบูรณะสถานที่ตั้งของสินทรัพย์อ้างอิงหรือการบูรณะสินทรัพย์อ้างอิงให้อยู่ในสภาพตามที่กำหนดไว้ในข้อตกลงและเงื่อนไขของสัญญาเช่า

ค่าเสื่อมราคาของสินทรัพย์สิทธิการใช้คำนวณจากราคาทุนของสินทรัพย์โดยวิธีเส้นตรงตามอายุของสัญญาเช่า หรืออายุการใช้ประโยชน์โดยประมาณของสินทรัพย์สิทธิการใช้แต่ละประเภท

#### หนี้สินตามสัญญาเช่า

หนี้สินตามสัญญาเช่าแสดงมูลค่าตามมูลค่าปัจจุบันของการจ่ายชำระตามสัญญาเช่าที่ยังไม่ได้จ่ายชำระ ณ วันที่สัญญาเช่าเริ่มมีผล การจ่ายชำระตามสัญญาเช่าดังกล่าวประกอบด้วย การจ่ายชำระคงที่ (รวมถึงการจ่ายชำระคงที่โดยเนื้อหา) หักสิ่งจูงใจตามสัญญาเช่า (ถ้ามี) และจำนวนเงินที่คาดว่าจะจ่ายชำระภายใต้การรับประกันมูลค่าคงเหลือ นอกจากนี้ การจ่ายชำระตามสัญญาเช่ายังรวมถึงราคาใช้สิทธิของสิทธิการเลือกซื้อ หากมีความแน่นอนอย่างสมเหตุสมผลที่กลุ่มบริษัทจะใช้สิทธิเลือกนั้น และการจ่ายชำระค่าปรับเพื่อการยกเลิกสัญญาเช่า หากข้อกำหนดสัญญาเช่าแสดงให้เห็นว่ากลุ่มบริษัทจะใช้สิทธิเลือกในการยกเลิกสัญญาเช่า

กลุ่มบริษัทคำนวณมูลค่าปัจจุบันของการจ่ายชำระตามสัญญาเช่าโดยใช้อัตราดอกเบี้ยการกู้ยืมส่วนเพิ่ม ณ วันที่สัญญาเช่ามีผล หากอัตราดอกเบี้ยตามหนี้สินสัญญาเช่านั้นไม่สามารถกำหนดได้ ทั้งนี้อัตราดอกเบี้ยการกู้ยืมส่วนเพิ่มอ้างอิงจากอัตราผลตอบแทนของพันธบัตรรัฐบาลปรับด้วยค่าความเสี่ยงที่เหมาะสมตามระยะเวลาของสัญญาเช่านั้น หลังจากวันที่สัญญาเช่าเริ่มมีผลกลุ่มบริษัทจะวัดมูลค่าของหนี้สินตามสัญญาเช่าเพิ่มขึ้นเพื่อสะท้อนดอกเบี้ยจากหนี้สินตามสัญญาเช่า และลดลงเพื่อสะท้อนการจ่ายชำระตามสัญญาเช่าที่จ่ายชำระแล้ว นอกจากนี้ กลุ่มบริษัทจะวัดมูลค่าหนี้สินตามสัญญาเช่าใหม่ เมื่อมีการเปลี่ยนแปลงอายุสัญญาเช่า จำนวนเงินที่ต้องจ่ายชำระหรือการประเมินสิทธิการเลือกในการซื้อสินทรัพย์อ้างอิง

## สัญญาเช่าระยะสั้นและสัญญาเช่าซึ่งสินทรัพย์อ้างอิงมีมูลค่าต่ำ

กลุ่มบริษัทเลือกใช้ช้อยกเว้นในการรับรู้รายการสำหรับสัญญาเช่าระยะสั้น (สัญญาเช่าที่มีอายุสัญญาเช่า 12 เดือนหรือน้อยกว่านับจากวันที่สัญญาเช่ามีผล และไม่มีสิทธิการเลือกซื้อ) และสัญญาเช่าซึ่งสินทรัพย์อ้างอิงมีมูลค่าต่ำ จำนวนเงินที่จ่ายชำระตามสัญญาเช่าดังกล่าวจะรับรู้เป็นค่าใช้จ่ายในส่วนของการกำไรหรือขาดทุนตามวิธีเส้นตรงตลอดอายุสัญญาเช่า

### 3.10 รายการธุรกิจกับบุคคลหรือกิจการที่เกี่ยวข้องกัน

บุคคลหรือกิจการที่เกี่ยวข้องกันกับบริษัท หมายถึง บุคคลหรือกิจการที่มีอำนาจควบคุมบริษัทหรือถูกบริษัทควบคุมไม่ว่าจะเป็นโดยทางตรงหรือทางอ้อม หรืออยู่ภายใต้การควบคุมเดียวกันกับบริษัท นอกจากนี้บุคคลหรือกิจการที่เกี่ยวข้องกันยังหมายรวมถึงบริษัทร่วมและบุคคลหรือกิจการที่มีสิทธิออกเสียงโดยทางตรงหรือทางอ้อมซึ่งทำให้มีอิทธิพลอย่างเป็นสาระสำคัญต่อบริษัทผู้บริหารสำคัญ กรรมการหรือพนักงานของบริษัทที่มีอำนาจในการวางแผนและควบคุมการดำเนินงานของบริษัท

### 3.11 เงินตราต่างประเทศ

บริษัทแสดงงบการเงินรวมและงบการเงินเฉพาะกิจการเป็นสกุลเงินบาท ซึ่งเป็นสกุลเงินที่ใช้ในการดำเนินงานของบริษัท รายการต่าง ๆ ของแต่ละกิจการที่รวมอยู่ในงบการเงินรวมวัดมูลค่าด้วยสกุลเงินที่ใช้ในการดำเนินงานของแต่ละกิจการนั้น

รายการที่เป็นเงินตราต่างประเทศแปลงค่าเป็นเงินบาทโดยใช้อัตราแลกเปลี่ยน ณ วันที่เกิดรายการ สินทรัพย์และหนี้สินที่เป็นตัวเงินซึ่งอยู่ในสกุลเงินตราต่างประเทศได้แปลงค่าเป็นเงินบาทโดยใช้อัตราแลกเปลี่ยน ณ วันสิ้นรอบระยะเวลารายงาน

กำไรและขาดทุนที่เกิดจากการเปลี่ยนแปลงในอัตราแลกเปลี่ยนได้รวมอยู่ในการคำนวณผลการดำเนินงาน

### 3.12 การด้อยค่าของสินทรัพย์

ทุกวันสิ้นรอบระยะเวลารายงาน กลุ่มบริษัทจะทำการประเมินการด้อยค่าของสังหาริมทรัพย์เพื่อการลงทุน ที่ดิน อาคารและอุปกรณ์สินทรัพย์สิทธิการเช่าหรือสินทรัพย์ที่ไม่มีตัวตนของกลุ่มบริษัทหากมีข้อบ่งชี้ว่าสินทรัพย์ดังกล่าวอาจด้อยค่า กลุ่มบริษัทรับรู้ขาดทุนจากการด้อยค่าเมื่อมูลค่าที่คาดว่าจะได้รับคืนของสินทรัพย์มีมูลค่าต่ำกว่ามูลค่าตามบัญชีของสินทรัพย์นั้น ทั้งนี้มูลค่าที่คาดว่าจะได้รับคืนหมายถึงมูลค่ายุติธรรมหักต้นทุนในการขายของสินทรัพย์หรือมูลค่าจากการใช้สินทรัพย์แล้วแต่ราคาใดจะสูงกว่า

กลุ่มบริษัทจะรับรู้รายการขาดทุนจากการด้อยค่าในส่วนของการกำไรหรือขาดทุน ยกเว้น ในกรณีที่สังหาริมทรัพย์เพื่อการลงทุน และที่ดิน อาคารและอุปกรณ์ซึ่งใช้วิธีการตีราคาใหม่และได้บันทึกส่วนเกินทุนจากการตีราคาใหม่ไว้ในส่วนของผู้ถือหุ้น ขาดทุนจากการด้อยค่าจะรับรู้ในส่วนของผู้ถือหุ้นไม่เกินไปกว่าส่วนเกินทุนจากการตีราคาที่เคยบันทึกไว้หากในการประเมินการด้อยค่าของสินทรัพย์ มีข้อบ่งชี้ที่แสดงให้เห็นว่าผลขาดทุนจากการด้อยค่าของสินทรัพย์ที่รับรู้ในงวดก่อนได้หมดไปหรือลดลง กลุ่มบริษัทจะประมาณมูลค่าที่คาดว่าจะได้รับคืนของสินทรัพย์นั้น และจะกลับรายการผลขาดทุนจากการด้อยค่าที่รับรู้ในงวดก่อนก็ต่อเมื่อมีการเปลี่ยนแปลงประมาณการที่ใช้กำหนดมูลค่าที่คาดว่าจะได้รับคืนหลังจากการรับรู้ผลขาดทุนจากการด้อยค่าครั้งล่าสุด โดยมูลค่าตามบัญชีของสินทรัพย์ที่เพิ่มขึ้นจากการกลับรายการผลขาดทุนจากการด้อยค่าต้องไม่สูงกว่ามูลค่าตามบัญชีที่ควรจะเป็นหากกิจการไม่เคยรับรู้ผลขาดทุนจากการด้อยค่าของสินทรัพย์ในงวดก่อนๆ กลุ่มบริษัทจะบันทึกกลับรายการผลขาดทุนจากการด้อยค่าของสินทรัพย์โดยรับรู้ไปยังส่วนของการกำไรหรือขาดทุนทันที เว้นแต่สินทรัพย์นั้นแสดงด้วยราคาที่ดีใหม่การกลับรายการส่วนที่เกินกว่ามูลค่าตามบัญชีที่ควรจะเป็นถือเป็นการตีราคาสินทรัพย์เพิ่ม

### 3.13 ผลประโยชน์ของพนักงาน

#### ผลประโยชน์ระยะสั้นของพนักงาน

กลุ่มบริษัทรับรู้ เงินเดือน ค่าจ้าง โบนัส และเงินสมทบกองทุนประกันสังคมเป็นค่าใช้จ่ายเมื่อเกิดรายการ

#### ผลประโยชน์หลังจากออกจากงานของพนักงาน (โครงการสมทบเงิน)

บริษัทและพนักงานได้ร่วมกันจัดตั้งกองทุนสำรองเลี้ยงชีพ ซึ่งประกอบด้วยเงินที่พนักงานจ่ายสะสม และเงินที่บริษัทจ่ายสมทบให้เป็นรายเดือน สิทธิประโยชน์ของกองทุนสำรองเลี้ยงชีพได้แยกออกจากสิทธิประโยชน์ของบริษัท เงินที่บริษัทจ่ายสมทบกองทุนสำรองเลี้ยงชีพบันทึกเป็นค่าใช้จ่ายในปีที่เกิดรายการ

#### ผลประโยชน์หลังจากออกจากงานของพนักงาน (โครงการผลประโยชน์)

กลุ่มบริษัทมีภาระสำหรับเงินชดเชยที่ต้องจ่ายให้แก่พนักงานเมื่อออกจากงานตามกฎหมายแรงงาน และตามโครงการผลตอบแทนพนักงานอื่นๆ ซึ่งกลุ่มบริษัทถือว่าเงินชดเชยดังกล่าวเป็นโครงการผลประโยชน์หลังจากออกจากงานสำหรับพนักงาน นอกจากนั้น บริษัทจัดให้มีโครงการผลประโยชน์ระยะยาวอื่นของพนักงาน ได้แก่ โครงการเงินรางวัลการปฏิบัติงานครบกำหนดระยะเวลา

กลุ่มบริษัทคำนวณหนี้สินตามโครงการผลประโยชน์หลังจากออกจากงานของพนักงานและโครงการผลประโยชน์ระยะยาวอื่นของพนักงานโดยใช้วิธีคิดลดแต่ละหน่วยที่ประมาณการไว้ (Projected Unit Credit Method) โดยผู้เชี่ยวชาญอิสระทำการประเมินภาระผูกพันดังกล่าวตามหลักคณิตศาสตร์ประกันภัย

ผลกำไรหรือขาดทุนจากการประมาณการตามหลักคณิตศาสตร์ประกันภัยสำหรับโครงการผลประโยชน์หลังจากออกจากงานของพนักงานจะรับรู้ทันทีในกำไรขาดทุนเบ็ดเสร็จอื่นและผลประโยชน์ระยะยาวอื่นของพนักงาน จะรับรู้ทันทีในกำไรหรือขาดทุน

### 3.14 สำรองต้นทุนในการรื้อถอน

กลุ่มบริษัทรับรู้สำรองต้นทุนในการรื้อถอนเมื่อกฎบริษัทมีภาระผูกพันด้วยมูลค่าปัจจุบันของประมาณการต้นทุนในการรื้อถอนที่จะเกิดขึ้น ประมาณการต้นทุนในการรื้อถอนดังกล่าวได้รวมเป็นส่วนหนึ่งของราคาทุนของสินทรัพย์สิทธิการใช้ อาคารและค่าตกแต่งอาคาร และตัดจำหน่ายโดยวิธีเส้นตรงตามระยะเวลาที่คาดว่าจะทำการรื้อถอน สำรองต้นทุนในการรื้อถอนที่รับรู้คิดมาจากประมาณการต้นทุนในการรื้อถอนในอนาคต โดยมีสมมติฐานต่าง ๆ เช่น ระยะเวลาในการรื้อถอน อัตราเงินเฟ้อในอนาคตและอัตราคิดลด เป็นต้น

### 3.15 ประมาณการหนี้สิน

กลุ่มบริษัทจะบันทึกประมาณการหนี้สินไว้ในบัญชีเมื่อภาระผูกพันซึ่งเป็นผลมาจากเหตุการณ์ในอดีตได้เกิดขึ้นแล้ว และมีความเป็นไปได้ค่อนข้างแน่นอนว่ากลุ่มบริษัทจะเสียทรัพยากรเชิงเศรษฐกิจไปเพื่อปลดเปลื้องภาระผูกพันนั้น และกลุ่มบริษัทสามารถประมาณมูลค่าภาระผูกพันนั้นได้อย่างน่าเชื่อถือ

### 3.16 ภาษีเงินได้

ภาษีเงินได้ประกอบด้วยภาษีเงินได้ปัจจุบันและภาษีเงินได้รอการตัดบัญชี

#### ภาษีเงินได้ปัจจุบัน

กลุ่มบริษัทบันทึกภาษีเงินได้ปัจจุบันตามจำนวนที่คาดว่าจะจ่ายให้กับหน่วยงานจัดเก็บภาษีของรัฐ โดยคำนวณจากกำไรทางภาษีตามหลักเกณฑ์ที่กำหนดในกฎหมายภาษีอากร

#### ภาษีเงินได้รอการตัดบัญชี

กลุ่มบริษัทบันทึกภาษีเงินได้รอการตัดบัญชีของผลแตกต่างชั่วคราวระหว่างราคาตามบัญชีของสินทรัพย์และหนี้สิน ณ วันสิ้นรอบระยะเวลารายงานกับฐานภาษีของสินทรัพย์และหนี้สินที่เกี่ยวข้องนั้น โดยใช้อัตราภาษีที่มีผลบังคับใช้ ณ วันสิ้นรอบระยะเวลารายงาน

กลุ่มบริษัทรับรู้หนี้สินภาษีเงินได้รอการตัดบัญชีของผลแตกต่างชั่วคราวที่ต้องเสียภาษีทุกรายการ แต่รับรู้สินทรัพย์ภาษีเงินได้รอการตัดบัญชีสำหรับผลแตกต่างชั่วคราวที่ใช้หักภาษี รวมทั้งผลขาดทุนทางภาษีที่ยังไม่ได้ใช้ในจำนวนเท่าที่มีความเป็นไปได้ค่อนข้างแน่ที่บริษัทจะมีกำไรทางภาษีในอนาคตเพียงพอที่จะใช้ประโยชน์จากผลแตกต่างชั่วคราวที่ใช้หักภาษีและผลขาดทุนทางภาษีที่ยังไม่ได้ใช้นั้น

กลุ่มบริษัทจะทบทวนมูลค่าตามบัญชีของสินทรัพย์ภาษีเงินได้รอการตัดบัญชีทุกสิ้นรอบระยะเวลารายงาน และจะทำการปรับลดมูลค่าตามบัญชีดังกล่าว หากมีความเป็นไปได้ค่อนข้างแน่ว่ากลุ่มบริษัทจะไม่มีกำไรทางภาษีเพียงพอต่อการนำสินทรัพย์ภาษีเงินได้รอการตัดบัญชีทั้งหมดหรือบางส่วนมาใช้ประโยชน์

กลุ่มบริษัทจะบันทึกภาษีเงินได้รอการตัดบัญชีโดยตรงไปยังส่วนของผู้ถือหุ้นหากภาษีที่เกิดขึ้นเกี่ยวข้องกับรายการที่ได้บันทึกโดยตรงไปยังส่วนของผู้ถือหุ้น

### 3.17 การวัดมูลค่ายุติธรรม

มูลค่ายุติธรรม หมายถึง ราคาที่คาดว่าจะได้รับจากการขายสินทรัพย์หรือเป็นราคาที่จะต้องจ่ายเพื่อโอนหนี้สินให้ผู้อื่นโดยรายการดังกล่าวเป็นรายการที่เกิดขึ้นในสภาพปกติระหว่างผู้ซื้อและผู้ขาย (ผู้ร่วมในตลาด) ณ วันที่วัดมูลค่า กลุ่มบริษัทใช้ราคาเสนอซื้อขายในตลาดที่มีสภาพคล่องในการวัดมูลค่ายุติธรรมของสินทรัพย์และหนี้สินซึ่งมาตรฐานการรายงานทางการเงินที่เกี่ยวข้องกำหนดให้ต้องวัดมูลค่าด้วยมูลค่ายุติธรรม ยกเว้นในกรณีที่ไม่มีตลาดที่มีสภาพคล่องสำหรับสินทรัพย์หรือหนี้สินที่มีลักษณะเดียวกันหรือไม่สามารถหาราคาเสนอซื้อขายในตลาดที่มีสภาพคล่องได้ กลุ่มบริษัทจะประมาณมูลค่ายุติธรรมโดยใช้เทคนิคการประเมินมูลค่าที่เหมาะสมกับแต่ละสถานการณ์ และพยายามใช้ข้อมูลที่สามารถสังเกตได้ที่เกี่ยวข้องกับสินทรัพย์หรือหนี้สินที่จะวัดมูลค่ายุติธรรมนั้นให้มากที่สุด

ลำดับชั้นของมูลค่ายุติธรรมที่ใช้วัดมูลค่าและเปิดเผยมูลค่ายุติธรรมของสินทรัพย์และหนี้สินในงบการเงินแบ่งออกเป็นสามระดับตามประเภทของข้อมูลที่นำมาใช้ในการวัดมูลค่ายุติธรรม ดังนี้

- ระดับ 1 ใช้ข้อมูลราคาเสนอซื้อขายของสินทรัพย์หรือหนี้สินอย่างเดียวกันในตลาดที่มีสภาพคล่อง
- ระดับ 2 ใช้ข้อมูลอื่นที่สามารถสังเกตได้ของสินทรัพย์หรือหนี้สิน ไม่ว่าจะเป็นข้อมูลทางตรงหรือทางอ้อม
- ระดับ 3 ใช้ข้อมูลที่ไม่สามารถสังเกตได้ เช่น ข้อมูลเกี่ยวกับกระแสเงินในอนาคตที่กิจการประมาณขึ้นทุกวันสิ้นรอบระยะเวลารายงาน กลุ่มบริษัทจะประเมินความจำเป็นในการโอนรายการระหว่างลำดับชั้นของมูลค่ายุติธรรมสำหรับสินทรัพย์และหนี้สินที่เกี่ยวข้อง ณ วันสิ้นรอบระยะเวลารายงานที่มีการวัดมูลค่ายุติธรรมแบบเกิดขึ้นประจำ

### 3.18 เครื่องมือทางการเงิน

#### การจัดประเภทรายการและการวัดมูลค่าของสินทรัพย์ทางการเงิน

กลุ่มบริษัทจัดประเภทสินทรัพย์ทางการเงิน ณ วันที่รับรู้อย่างแรก เป็นสินทรัพย์ทางการเงินที่วัดมูลค่าด้วยราคาทุนตัดจำหน่าย สินทรัพย์ทางการเงินที่วัดมูลค่าด้วยมูลค่ายุติธรรมผ่านกำไรหรือขาดทุนเบ็ดเสร็จอื่น และสินทรัพย์ทางการเงินที่วัดมูลค่าด้วยมูลค่ายุติธรรมผ่านกำไรหรือขาดทุน โดยพิจารณาจากแผนธุรกิจของกิจการในการจัดการสินทรัพย์ทางการเงิน และลักษณะของกระแสเงินสดตามสัญญาของสินทรัพย์ทางการเงินนั้น

ตราสารทุนสามารถจำแนกและไม่สามารถเปลี่ยนแปลงได้ตามประเภทของการวัดมูลค่าได้สองประเภท ได้แก่ การวัดมูลค่ายุติธรรมผ่านกำไรหรือขาดทุน หรือการวัดมูลค่ายุติธรรมผ่านกำไรขาดทุนเบ็ดเสร็จอื่น ซึ่งไม่สามารถจัดประเภทรายการใหม่เข้าไปไว้ในกำไรหรือขาดทุนในภายหลัง

การรับรู้รายการเมื่อเริ่มแรกของสินทรัพย์ทางการเงินที่ไม่ได้วัดมูลค่าด้วยมูลค่ายุติธรรมผ่านกำไรหรือขาดทุนด้วยมูลค่ายุติธรรม บวกหรือหักด้วยต้นทุนการทำรายการซึ่งเกี่ยวข้องโดยตรงกับการได้มาหรือการออกสินทรัพย์ทางการเงินนั้น ต้นทุนการทำรายการของสินทรัพย์ทางการเงินที่วัดมูลค่าด้วยมูลค่ายุติธรรมผ่านกำไรหรือขาดทุนนั้นรับรู้เป็นค่าใช้จ่ายในกำไรหรือขาดทุน อย่างไรก็ตาม สำหรับลูกหนี้การค้าและลูกหนี้อื่นที่ไม่มีองค์ประกอบเกี่ยวกับการจัดหาเงินที่มีนัยสำคัญ กลุ่มบริษัทจะรับรู้สินทรัพย์ทางการเงินดังกล่าวด้วยราคาของรายการ

การวัดมูลค่าในภายหลังของตราสารหนี้ทำได้ 3 วิธีโดยขึ้นอยู่กับการจัดประเภทตราสารหนี้

- สินทรัพย์ทางการเงินที่วัดมูลค่าด้วยราคาทุนตัดจำหน่าย เมื่อถือครองสินทรัพย์ทางการเงินนั้นเพื่อรับกระแสเงินสดตามสัญญา และเงื่อนไขตามสัญญาของสินทรัพย์ทางการเงินที่ก่อให้เกิดกระแสเงินสดซึ่งเป็นการรับชำระเพียงเงินต้นและดอกเบี้ยจากยอดคงเหลือของเงินต้นในวันที่ระบุไว้เท่านั้น สินทรัพย์ทางการเงินดังกล่าวต้องคำนวณโดยใช้วิธีอัตราดอกเบี้ยที่แท้จริงและต้องมีการประเมินการด้อยค่ากำไรหรือขาดทุนที่เกิดขึ้นจากการตัดรายการ การเปลี่ยนแปลงหรือการด้อยค่าดังกล่าวจะรับรู้ในส่วนของกำไรหรือขาดทุน
- สินทรัพย์ทางการเงินที่วัดมูลค่าด้วยมูลค่ายุติธรรมผ่านกำไรขาดทุนเบ็ดเสร็จอื่น เมื่อถือครองสินทรัพย์ทางการเงินเพื่อรับกระแสเงินสดตามสัญญาและเพื่อขายสินทรัพย์ทางการเงิน และเงื่อนไขตามสัญญาของสินทรัพย์ทางการเงินที่ก่อให้เกิดกระแสเงินสด ซึ่งเป็นการรับชำระเพียงเงินต้นและดอกเบี้ยจากยอดคงเหลือของเงินต้นในวันที่ระบุไว้เท่านั้น การเปลี่ยนแปลงของมูลค่าของสินทรัพย์ทางการเงินรับรู้ผ่านกำไรขาดทุนเบ็ดเสร็จอื่น ยกเว้น รายการขาดทุนจากการด้อยค่า รายได้ดอกเบี้ย และกำไรขาดทุนจากอัตราแลกเปลี่ยนที่เกี่ยวข้องจะรับรู้เป็นกำไรหรือขาดทุน เมื่อมีการตัดรายการสินทรัพย์ทางการเงิน กำไรหรือขาดทุนสะสมที่เคยรับรู้รายการในกำไรขาดทุนเบ็ดเสร็จอื่นจะต้องจัดประเภทรายการใหม่เข้ากำไรหรือขาดทุน สินทรัพย์ทางการเงินดังกล่าวต้องคำนวณโดยใช้วิธีอัตราดอกเบี้ยที่แท้จริงเช่นเดียวกับสินทรัพย์ทางการเงินที่วัดมูลค่าด้วยราคาทุนตัดจำหน่าย
- สินทรัพย์ทางการเงินที่วัดมูลค่าภายหลังด้วยมูลค่ายุติธรรมผ่านกำไรหรือขาดทุนเมื่อสินทรัพย์ทางการเงินนั้นไม่เข้าเงื่อนไขการวัดมูลค่าด้วยมูลค่ายุติธรรมผ่านกำไรหรือขาดทุนเบ็ดเสร็จอื่น และแสดงในงบแสดงฐานะการเงินด้วยมูลค่ายุติธรรม โดยรับรู้การเปลี่ยนแปลงสุทธิของมูลค่ายุติธรรมในส่วนของกำไรหรือขาดทุน

การวัดมูลค่าในภายหลังของตราสารทุนต้องแสดงตราสารทุนโดยใช้มูลค่ายุติธรรม และบันทึกกำไรหรือขาดทุนจากการเปลี่ยนแปลงของมูลค่ายุติธรรมเข้ากำไรหรือขาดทุน หรือกำไรขาดทุนเบ็ดเสร็จอื่น ขึ้นอยู่กับการจัดประเภทรายการของตราสารทุนนั้น



## การจัดประเภทรายการและการวัดมูลค่าของหนี้สินทางการเงิน

กลุ่มบริษัทรับรู้รายการเมื่อเริ่มแรกของหนี้สินทางการเงินด้วยมูลค่ายุติธรรม หักต้นทุนการทำรายการ และจัดประเภทหนี้สินทางการเงินเป็นหนี้สินทางการเงินที่วัดมูลค่าในภายหลังด้วยราคาทุนตัดจำหน่าย โดยใช้วิธีดอกเบี้ยที่แท้จริง ในการคำนวณมูลค่าราคาทุนตัดจำหน่ายค่านึงถึงค่าธรรมเนียมหรือต้นทุนที่ถือเป็นส่วนหนึ่งของอัตราดอกเบี้ยที่แท้จริงนั้นด้วย ทั้งนี้ ค่าตัดจำหน่ายตามวิธีดอกเบี้ยที่แท้จริงแสดงเป็นส่วนหนึ่งของต้นทุนทางการเงินในส่วนของกำไรหรือขาดทุน

### ตราสารอนุพันธ์

ตราสารอนุพันธ์รับรู้ด้วยมูลค่ายุติธรรม และวัดมูลค่ายุติธรรมทุกวันสั้นรอบระยะเวลารายงาน ผลกำไรหรือขาดทุนจากการวัดมูลค่ายุติธรรมใหม่จะรับรู้ในกำไรหรือขาดทุนทันที ยกเว้นตราสารอนุพันธ์นั้นมีไว้เพื่อป้องกันความเสี่ยง

### การตัดรายการของเครื่องมือทางการเงิน

สินทรัพย์ทางการเงินจะถูกตัดรายการออกจากบัญชี เมื่อสิทธิที่จะได้รับกระแสเงินสดของสินทรัพย์นั้นได้สิ้นสุดลง หรือได้มีการโอนสิทธิที่จะได้รับกระแสเงินสดของสินทรัพย์นั้น รวมถึงได้มีการโอนความเสี่ยงและผลตอบแทนเกือบทั้งหมดของสินทรัพย์นั้น หรือมีการโอนการควบคุมในสินทรัพย์นั้น แม้ว่าจะไม่มีการโอนหรือไม่ได้คงไว้ซึ่งความเสี่ยงและผลตอบแทนเกือบทั้งหมดของสินทรัพย์นั้น

หนี้สินทางการเงินจะถูกตัดรายการออกจากบัญชีก็ต่อเมื่อได้มีการปฏิบัติตามภาระผูกพันของหนี้สินนั้นแล้ว มีการยกเลิกภาระผูกพันนั้น หรือมีการสิ้นสุดลงของภาระผูกพันนั้น ในกรณีที่มีการเปลี่ยนหนี้สินทางการเงินที่มีอยู่ให้เป็นหนี้สินใหม่จากผู้ให้กู้รายเดียวกันซึ่งมีข้อกำหนดที่แตกต่างกันอย่างมากระหว่างหนี้สินเดิมและหนี้สินใหม่ โดยข้อกำหนดของหนี้สินที่มีอยู่อย่างหนึ่งเป็นสาระสำคัญ จะถือว่าเป็นการตัดรายการหนี้สินเดิมและรับรู้หนี้สินใหม่ โดยรับรู้ผลแตกต่างของมูลค่าตามบัญชีดังกล่าวในส่วนของกำไรหรือขาดทุน

### การด้อยค่าของสินทรัพย์ทางการเงิน

ผลขาดทุนด้านเครดิตที่คาดว่าจะเกิดขึ้นสำหรับสินทรัพย์ทางการเงินที่วัดมูลค่าด้วยวิธีราคาทุนตัดจำหน่าย หรือสินทรัพย์ทางการเงินประเภทตราสารหนี้ที่วัดมูลค่าด้วยวิธีมูลค่ายุติธรรมผ่านกำไรหรือขาดทุนเบ็ดเสร็จอื่น และสินทรัพย์ที่เกิดจากภาระผูกพันวงเงินสินเชื่อและสัญญาค้ำประกันทางการเงิน ประเมินโดยไม่จำเป็นต้องรอให้เกิดเหตุการณ์ด้านเครดิตเกิดขึ้นก่อน บริษัทและบริษัทย่อยใช้วิธีทั่วไป (General approach) ในการพิจารณา ค่าเผื่อผลขาดทุนจากการด้อยค่า สำหรับลูกหนี้การค้า กลุ่มบริษัทใช้วิธีการอย่างง่าย (Simplified approach) ในการคำนวณค่าเผื่อผลขาดทุนด้านเครดิตที่คาดว่าจะเกิดขึ้น กลุ่มบริษัทรับรู้ค่าเผื่อผลขาดทุนด้านเครดิตที่คาดว่าจะเกิดขึ้นตลอดอายุของลูกหนี้การค้า โดยอ้างอิงจากประสบการณ์ในอดีต ปรับปรุงด้วยข้อมูลการคาดการณ์ไปในอนาคตเกี่ยวกับลูกหนี้การค้าและสภาพแวดล้อมทางด้านเศรษฐกิจ

### การหักกลบของเครื่องมือทางการเงิน

สินทรัพย์ทางการเงินและหนี้สินทางการเงินจะนำมาหักกลบกัน และแสดงด้วยยอดสุทธิในงบแสดงฐานะการเงิน ก็ต่อเมื่อกิจการมีสิทธิบังคับใช้ได้ตามกฎหมายอยู่แล้วในการหักกลบจำนวนเงินที่รับรู้ และกิจการมีความตั้งใจที่จะชำระด้วยยอดสุทธิ หรือตั้งใจที่จะรับสินทรัพย์และชำระหนี้สินพร้อมกัน

### 3.19 การใช้ดุลยพินิจและประมาณการทางบัญชีที่สำคัญ

ในการจัดทำงบการเงินตามมาตรฐานการรายงานทางการเงิน ฝ่ายบริหารจำเป็นต้องใช้ดุลยพินิจและการประมาณการในเรื่องที่มีความไม่แน่นอนเสมอ การใช้ดุลยพินิจและการประมาณการดังกล่าวนี้ส่งผลกระทบต่อจำนวนเงินที่แสดงในงบการเงินและต่อข้อมูลที่แสดงในหมายเหตุประกอบงบการเงิน ผลที่เกิดขึ้นจริงอาจแตกต่างไปจากจำนวนที่ประมาณการไว้ การใช้ดุลยพินิจและการประมาณการที่สำคัญมีดังนี้

#### การรวมงบการเงินของบริษัทย่อยที่บริษัทมีสัดส่วนการถือหุ้นน้อยกว่ากึ่งหนึ่ง

ฝ่ายบริหารของบริษัทพิจารณาว่าบริษัทมีอำนาจควบคุมในบริษัท เพลินพัฒนา จำกัด ถึงแม้ว่า บริษัทจะถือหุ้นและมีสิทธิออกเสียงในบริษัทดังกล่าวในสัดส่วนร้อยละ 48.97 ซึ่งเป็นสัดส่วนที่น้อยกว่ากึ่งหนึ่ง ทั้งนี้ เนื่องจากบริษัทเป็นผู้ถือหุ้นที่มีเสียงส่วนใหญ่และสามารถส่งการกิจกรรมที่สำคัญของบริษัทดังกล่าวได้ อีกทั้งผู้ถือหุ้นรายอื่นเป็นผู้ถือหุ้นรายย่อย ๆ เท่านั้น ดังนั้น บริษัท เพลินพัฒนา จำกัดจึงถือเป็นบริษัทย่อยของกลุ่มกิจการและต้องนำมารวมในการจัดทำงบการเงินรวมตั้งแต่วันที่บริษัทมีอำนาจควบคุมในกิจการดังกล่าว

#### ค่าเพื่อผลขาดทุนด้านเครดิตที่คาดว่าจะเกิดขึ้นของลูกหนี้

ในการประมาณค่าเพื่อผลขาดทุนด้านเครดิตที่คาดว่าจะเกิดขึ้นของลูกหนี้ ฝ่ายบริหารจำเป็นต้องใช้ดุลยพินิจในการประมาณการผลขาดทุนที่คาดว่าจะเกิดขึ้นจากลูกหนี้แต่ละราย โดยคำนึงถึงประสบการณ์การเก็บเงินในอดีต อายุของหนี้ที่ค้างค้างและสถานะเศรษฐกิจที่เป็นอยู่ในขณะนั้น เป็นต้น

#### ค่าเพื่อการปรับมูลค่าสินค้าคงเหลือ

ในการคำนวณมูลค่าสุทธิที่คาดว่าจะได้รับของสินค้าคงเหลือ (มูลค่าสุทธิจากค่าเผื่อสินค้า รัปคืน ค่าเผื่อสินค้าเสื่อมสภาพและเคลื่อนไหวช้า และค่าเผื่อสินค้าสูญหาย) ฝ่ายบริหารจำเป็นต้องใช้ดุลยพินิจในการประมาณการผลขาดทุนที่คาดว่าจะเกิดขึ้นจากสินค้าคงเหลือแต่ละประเภทโดยคำนึงถึงประสบการณ์การรัปคืนสินค้าในอดีต อัตราการหมุนของสินค้าคงเหลือ การพิจารณาของบรรณาธิการหนังสือ และประสบการณ์สินค้าหายในอดีต

#### การกำหนดอายุสัญญาเช่าที่มีสิทธิการเลือกในการขยายอายุสัญญาเช่าหรือยกเลิกสัญญาเช่า

กลุ่มบริษัทกำหนดอายุสัญญาเช่าตามระยะเวลาที่บอกเลิกไม่ได้ของสัญญาเช่า โดยรวมระยะเวลาตามสิทธิเลือกในการขยายอายุสัญญาเช่า หากมีความแน่นอนอย่างสมเหตุสมผลที่จะใช้สิทธิเลือกนั้น และระยะเวลาตามสิทธิเลือกในการยกเลิกสัญญาเช่า หากมีความแน่นอนอย่างสมเหตุสมผลที่จะไม่ใช้สิทธิเลือกนั้น ฝ่ายบริหารจำเป็นต้องใช้ดุลยพินิจในการประเมินว่ากลุ่มบริษัทมีความแน่นอนอย่างสมเหตุสมผลหรือไม่ที่จะใช้สิทธิเลือกในการขยายอายุสัญญาเช่าหรือไม่ใช้สิทธิเลือกในการยกเลิกสัญญาเช่า โดยพิจารณาข้อเท็จจริงและสภาพแวดล้อมที่เกี่ยวข้องทั้งหมดที่ทำให้เกิดสิ่งจูงใจในทางเศรษฐกิจสำหรับกลุ่มบริษัทในการใช้สิทธิเลือกนั้น ภายหลังจากวันที่สัญญาเช่ามีผล กลุ่มบริษัทจะประเมินอายุสัญญาเช่าใหม่หากมีเหตุการณ์หรือสถานการณ์ที่นัยสำคัญซึ่งอยู่ภายใต้การควบคุมและส่งผลกระทบต่อความแน่นอนอย่างสมเหตุสมผลที่จะใช้สิทธิเลือก

#### อัตราดอกเบี้ยเงินกู้ยืมส่วนเพิ่ม

กลุ่มบริษัทไม่สามารถกำหนดอัตราดอกเบี้ยตามนัยของสัญญาเช่า ดังนั้นจึงใช้อัตราดอกเบี้ยเงินกู้ยืมส่วนเพิ่มของกลุ่มบริษัทในการคิดลดหนี้สินตามสัญญาเช่า โดยอัตราเงินกู้ยืมส่วนเพิ่มเป็นอัตราดอกเบี้ยที่กลุ่มบริษัทจะต้องจ่ายในการกู้ยืมเงินที่จำเป็นเพื่อให้ได้มาซึ่งสินทรัพย์ที่มีมูลค่าใกล้เคียงกับสินทรัพย์สิทธิการใช้ในสภาพแวดล้อมทางเศรษฐกิจที่คล้ายคลึง โดยมีระยะเวลาการกู้ยืมและหลักประกันที่คล้ายคลึง

## ค่าเสื่อมราคาของอสังหาริมทรัพย์เพื่อการลงทุน ที่ดิน อาคารและอุปกรณ์ และสินทรัพย์สิทธิการใช้ และค่าตัดจำหน่ายของสินทรัพย์ไม่มีตัวตน

ในการคำนวณค่าเสื่อมราคาของอสังหาริมทรัพย์เพื่อการลงทุน อาคารและอุปกรณ์ ตลอดจนสินทรัพย์สิทธิการใช้ และค่าตัดจำหน่ายของสินทรัพย์ไม่มีตัวตน ฝ่ายบริหารจำเป็นต้องทำการประมาณอายุการใช้ประโยชน์และมูลค่าคงเหลือเมื่อเลิกใช้งานของอสังหาริมทรัพย์เพื่อการลงทุน อาคารและอุปกรณ์ และสินทรัพย์ไม่มีตัวตน และต้องทบทวนอายุการใช้ประโยชน์และมูลค่าคงเหลือใหม่หากมีการเปลี่ยนแปลงเกิดขึ้น

กลุ่มบริษัทแสดงมูลค่าของที่ดินและอาคารด้วยราคาที่ตีใหม่ ซึ่งราคาที่ตีใหม่นี้ได้ประเมินโดยผู้ประเมินราคาอิสระ โดยใช้วิธีเปรียบเทียบราคาตลาดสำหรับสินทรัพย์ประเภทที่ดินและวิธีต้นทุนเปลี่ยนแทนสำหรับสินทรัพย์ประเภทอาคาร ซึ่งการประเมินมูลค่าดังกล่าวต้องอาศัยข้อสมมติฐานและการประมาณการบางประการตามที่อธิบายไว้ในหมายเหตุประกอบงบการเงินข้อ 13 และ 14

นอกจากนี้ ฝ่ายบริหารจำเป็นต้องสอบทานการต่ออายุของที่ดิน อาคารและอุปกรณ์ สินทรัพย์สิทธิการใช้ และสินทรัพย์ไม่มีตัวตนในแต่ละช่วงเวลาและบันทึกขาดทุนจากการต่ออายุหากคาดว่ามูลค่าที่คาดว่าจะได้รับคืนต่ำกว่ามูลค่าตามบัญชีของสินทรัพย์นั้น ในการนี้ฝ่ายบริหารจำเป็นต้องใช้ดุลยพินิจที่เกี่ยวข้องกับการคาดการณ์รายได้และค่าใช้จ่ายในอนาคตซึ่งเกี่ยวข้องกับสินทรัพย์นั้น

### สินทรัพย์ภาษีเงินได้รอการตัดบัญชี

กลุ่มบริษัทจะรับรู้สินทรัพย์ภาษีเงินได้รอการตัดบัญชีสำหรับผลแตกต่างชั่วคราวที่ใช้หักภาษีและขาดทุนทางภาษีที่ไม่ได้ใช้เมื่อมีความเป็นไปได้ค่อนข้างแน่นอนว่าบริษัทจะมีกำไรทางภาษีในอนาคตเพียงพอที่จะใช้ประโยชน์จากผลแตกต่างชั่วคราวและขาดทุนนั้น ในการนี้ฝ่ายบริหารจำเป็นต้องประมาณการว่าบริษัทควรรับรู้จำนวนสินทรัพย์ภาษีเงินได้รอการตัดบัญชีเป็นจำนวนเท่าใด โดยพิจารณาถึงจำนวนกำไรทางภาษีที่คาดว่าจะเกิดในอนาคตในแต่ละช่วงเวลา

### ผลประโยชน์หลังออกจากงานของพนักงานตามโครงการผลประโยชน์ และผลประโยชน์ระยะยาวอื่นของพนักงาน

หนี้สินตามโครงการผลประโยชน์หลังออกจากงานของพนักงาน และตามโครงการผลประโยชน์ระยะยาวอื่นของพนักงาน ประเมินขึ้นตามหลักคณิตศาสตร์ประกันภัย ซึ่งต้องอาศัยข้อสมมติฐานต่างๆ ในการประมาณการนั้น เช่น อัตราคิดลด อัตราการขึ้นเงินเดือนในอนาคต อัตราการเกษียณ และอัตราการเปลี่ยนแปลงในจำนวนพนักงาน เป็นต้น

### มูลค่ายุติธรรมของเครื่องมือทางการเงิน

ในการประเมินมูลค่ายุติธรรมของเครื่องมือทางการเงินที่รับรู้ในงบแสดงฐานะการเงิน ที่ไม่มีการซื้อขายในตลาดและไม่สามารถหาราคาได้ในตลาดซื้อขายคล่อง ฝ่ายบริหารต้องใช้ดุลยพินิจในการประเมินมูลค่ายุติธรรมของเครื่องมือทางการเงินดังกล่าว โดยใช้เทคนิคและแบบจำลองการประเมินมูลค่า ซึ่งตัวแปรที่ใช้ในแบบจำลองได้มาจากการเทียบเคียงกับตัวแปรที่มีอยู่ในตลาด โดยคำนึงถึงความเสี่ยงทางด้านเครดิต สภาพคล่อง ข้อมูลความสัมพันธ์ และการเปลี่ยนแปลงของมูลค่าของเครื่องมือทางการเงินในระยะยาว ทั้งนี้การเปลี่ยนแปลงของสมมติฐานที่เกี่ยวข้องกับตัวแปรที่ใช้ในการคำนวณ อาจมีผลกระทบต่อมูลค่ายุติธรรมที่แสดงอยู่ในงบแสดงฐานะการเงิน และการเปิดเผยลำดับชั้นของมูลค่ายุติธรรม

## 4. รายการกับบุคคลและกิจการที่เกี่ยวข้องกัน

บริษัทมีรายการธุรกิจที่สำคัญกับบุคคลและกิจการที่เกี่ยวข้องกันซึ่งมีความเกี่ยวข้องกันทั้งโดยทางตรงและโดยทางอ้อมในหุ้นสามัญและ/หรือเป็นกรรมการชุดเดียวกัน รายการธุรกิจดังกล่าวเป็นไปตามเงื่อนไขทางการค้าและเกณฑ์ตามที่ตกลงกันระหว่างบริษัท บริษัทย่อยและบุคคลหรือกิจการที่เกี่ยวข้องกัน ซึ่งเป็นไปตามธุรกิจบริษัทที่เกี่ยวข้องกันมีดังต่อไปนี้

ชื่อบริษัท	ลักษณะความสัมพันธ์
บริษัท เพลินพัฒนา จำกัด	บริษัทย่อยโดยการถือหุ้นทางตรง
บริษัท เบสแสบ จำกัด	บริษัทย่อยโดยการถือหุ้นทางตรง (ชำระบัญชีแล้วเสร็จเมื่อวันที่ 21 กันยายน 2566)
บริษัท เอ็ม แอนด์ อี จำกัด	บริษัทร่วมโดยการถือหุ้นทางตรง

บริษัทมีรายการธุรกิจที่สำคัญกับบุคคลและกิจการที่เกี่ยวข้องกันสำหรับปีสิ้นสุดวันที่ 31 ธันวาคม 2566 และ 2565 โดยสามารถสรุปดังนี้

	นโยบายการกำหนดราคา	บาท			
		งบการเงินรวม		งบการเงินเฉพาะกิจการ	
		2566	2565	2566	2565
<b>รายการในงบกำไรขาดทุน</b>					
<b>บริษัทย่อย</b>					
ขายสินค้า	ตามสัญญาที่ตกลงร่วมกัน	-	-	125,049	192,202
ค่าบริการรับ	ตามสัญญาที่ตกลงร่วมกัน	-	-	2,336	4,673
เงินปันผลรับ	ตามที่ประกาศจ่าย	-	-	4,150,000	3,320,000
<b>รายการธุรกิจกับบริษัทร่วม</b>					
เงินปันผลรับ	ตามที่ประกาศจ่าย	-	-	1,500,000	600,000
<b>บริษัทที่เกี่ยวข้องกัน</b>					
ค่าบริการรับ	ตามสัญญาที่ตกลงร่วมกัน	11,215	11,411	11,215	11,411
ขายสินค้า	ตามสัญญาที่ตกลงร่วมกัน	-	1,039,488	-	1,039,488
<b>ผู้ถือหุ้น/กรรมการบริษัทย่อย</b>					
ค่าตัดจำหน่ายสินทรัพย์สิทธิการใช้	ตามสัญญาที่ตกลงร่วมกัน	858,357	1,286,315	-	-
สิทธิการใช้ที่ดินตัดจ่าย	ตามสัญญาที่ตกลงร่วมกัน	666,073	285,258	-	-
ดอกเบี้ยจ่าย	ร้อยละ 3-5 ต่อปี	55,767	75,082	-	-

ณ วันที่ 31 ธันวาคม 2566 และ 2565 บริษัทมียอดคงเหลือที่มีสาระสำคัญกับบริษัทที่เกี่ยวข้องกัน ดังต่อไปนี้

	บาท			
	งบการเงินรวม		งบการเงินเฉพาะกิจการ	
	2566	2565	2566	2565
<b>รายการในงบแสดงฐานะการเงิน</b>				
<b>บริษัทย่อย</b>				
ลูกหนี้การค้าและลูกหนี้หมุนเวียนอื่น	-	-	-	45,402
<b>ผู้ถือหุ้น/กรรมการบริษัทย่อย</b>				
สิทธิการเช่าที่ดิน	13,229,589	13,895,663	-	-
หนี้สินตามสัญญาเช่า	25,913,681	31,526,329	-	-
เงินกู้ยืมระยะยาวจากกรรมการ	1,300,000	2,300,000	-	-

### **คำตอบแทนกรรมการและผู้บริหาร (ตามนิยามของสำนักงานคณะกรรมการกำกับหลักทรัพย์และตลาดหลักทรัพย์ (ก.ล.ต.))**

สำหรับปีสิ้นสุดวันที่ 31 ธันวาคม 2566 และ 2565 กลุ่มบริษัทมีค่าใช้จ่ายผลประโยชน์พนักงานของกรรมการและผู้บริหาร ดังต่อไปนี้

	บาท			
	งบการเงินรวม		งบการเงินเฉพาะกิจการ	
	2566	2565	2566	2565
ผลประโยชน์ระยะสั้น	19,484,528	20,013,631	14,788,652	14,948,565
ผลประโยชน์หลังออกจากงาน	566,752	630,895	537,920	560,360
รวม	20,051,280	20,644,526	15,326,572	15,508,925

## **5. เงินสดและรายการเทียบเท่าเงินสด**

บัญชีนี้ประกอบด้วย

	บาท			
	งบการเงินรวม		งบการเงินเฉพาะกิจการ	
	2566	2565	2566	2565
เงินสด	7,044,000	8,404,708	6,785,428	8,180,394
เงินฝากธนาคาร - กระแสรายวัน	3,127,145	900,055	2,745,497	518,408
เงินฝากธนาคาร - ออมทรัพย์	108,559,245	92,792,972	7,003,277	9,676,589
รวม	118,730,390	102,097,735	16,534,202	18,375,391

## 6. ลูกหนี้การค้าและลูกหนี้หมุนเวียนอื่น

บัญชีนี้ประกอบด้วย

	บาท			
	งบการเงินรวม		งบการเงินเฉพาะกิจการ	
	2566	2565	2566	2565
<b>ลูกหนี้การค้า - บริษัทที่เกี่ยวข้องกัน</b>				
แยกตามอายุหนี้ที่ค้างชำระ				
ยังไม่ถึงกำหนดชำระ	-	1,039,485	-	1,084,887
รวม	-	1,039,485	-	1,084,887
<b>ลูกหนี้การค้า - บริษัทอื่น</b>				
แยกตามอายุหนี้ที่ค้างชำระ				
ยังไม่ถึงกำหนดชำระ	46,800,544	33,529,530	46,800,545	33,529,530
0 - 6 เดือน	13,577,205	13,669,223	11,272,302	10,884,362
6 - 12 เดือน	1,928,305	900,470	411,580	76,227
มากกว่า 12 เดือน	2,633,934	2,649,192	201,767	63,730
รวม	64,939,988	50,748,415	58,686,194	44,553,849
<b>หัก ค่าเผื่อผลขาดทุนที่คาดว่าจะเกิดขึ้น</b>	(6,072,904)	(5,265,361)	(2,882,375)	(2,267,778)
ค่าเผื่อการรับคืนสินค้า	(2,342,885)	(2,160,049)	(2,342,885)	(2,160,049)
รวม	56,524,199	43,323,005	53,460,934	40,126,022
รวมลูกหนี้การค้า	56,524,199	44,362,490	53,460,934	41,210,909
<b>ลูกหนี้หมุนเวียนอื่น</b>				
เงินทดรองจ่าย	422,509	965,509	392,509	955,509
อื่น ๆ	1,522,870	1,927,904	1,113,207	1,142,452
รวมลูกหนี้หมุนเวียนอื่น	1,945,379	2,893,413	1,505,716	2,097,961
รวมลูกหนี้การค้าและลูกหนี้หมุนเวียนอื่น - สุทธิ	58,469,578	47,255,903	54,966,650	43,308,870

รายการเปลี่ยนแปลงของบัญชีค่าเผื่อผลขาดทุนด้านเครดิตที่คาดว่าจะเกิดขึ้นและค่าเผื่อการรับคืนสินค้าสรุปได้ดังนี้

	บาท			
	งบการเงินรวม		งบการเงินเฉพาะกิจการ	
	ค่าเผื่อ ผลขาดทุนด้าน เครดิตที่คาดว่าจะ เกิดขึ้น	ค่าเผื่อการรับ คืนสินค้า	ค่าเผื่อ ผลขาดทุนด้าน เครดิตที่คาดว่าจะ เกิดขึ้น	ค่าเผื่อการ รับคืนสินค้า
ยอดยกมาต้นปี	5,265,361	2,160,049	2,267,778	2,160,049
บวก เพิ่มขึ้นระหว่างปี	836,390	182,836	643,444	182,836
หัก โอนกลับรายการบัญชีระหว่างปี	(28,847)	-	(28,847)	-
ยอดคงเหลือปลายปี	6,072,904	2,342,885	2,882,375	2,342,885

## 7. สินค่างดเหลือ

บัญชีนี้ประกอบด้วย

	บาท			
	งบการเงินรวม		งบการเงินเฉพาะกิจการ	
	2566	2565	2566	2565
สินค้าสำเร็จรูป	369,596,297	394,016,580	367,258,811	391,826,887
สินค้าระหว่างผลิต	8,281,549	9,206,248	8,281,549	9,206,248
วัตถุดิบ	565,912	730,892	565,912	730,892
รวม	378,443,758	403,953,720	376,106,272	401,764,027
หัก ค่าเผื่อสินค้าสูญหาย	(4,771,790)	(7,023,238)	(4,771,790)	(7,023,238)
ค่าเผื่อสินค้าเสื่อมสภาพและเคลื่อนไหวช้า	(146,665,837)	(176,812,924)	(146,566,252)	(176,713,339)
สินค่างดเหลือ - สุทธิ	227,006,131	220,117,558	224,768,230	218,027,450

รายการเปลี่ยนแปลงของบัญชีค่าเผื่อสินค้าสูญหายและสินค้าเสื่อมสภาพและเคลื่อนไหวช้า สรุปได้ดังนี้

	บาท			
	งบการเงินรวม		งบการเงินเฉพาะกิจการ	
	2566	2565	2566	2565
ยอดยกมาต้นปี	183,836,162	195,731,005	183,736,577	195,631,420
บวก เพิ่มขึ้นระหว่างปี	1,510,316	10,816,568	1,510,316	10,816,568
หัก โอนกลับรายการบัญชีระหว่างปี	(33,908,851)	(22,711,411)	(33,908,851)	(22,711,411)
ยอดคงเหลือปลายปี	151,437,627	183,836,162	151,338,042	183,736,577



## 8. สินทรัพย์ทางการเงินหมุนเวียนอื่นและสินทรัพย์ทางการเงินไม่หมุนเวียนอื่น

บัญชีนี้ประกอบด้วย

	บาท			
	งบการเงินรวม		งบการเงินเฉพาะกิจการ	
	2566	2565	2566	2565
เงินลงทุนในหลักทรัพย์				
หน่วยลงทุน - ราคาหุ้น	1,302,569	8,201,240	1,302,569	8,201,240
<b>บวก</b> กำไรที่ยังไม่เกิดขึ้นจากการเปลี่ยนแปลง				
มูลค่าเงินลงทุน	117	238	117	238
เงินลงทุนในหลักทรัพย์				
- แสดงตามมูลค่ายุติธรรม	1,302,686	8,201,478	1,302,686	8,201,478
พันธบัตรออมทรัพย์อายุ 10 ปี	-	4,491,987	-	4,491,987
	1,302,686	12,693,465	1,302,686	12,693,465
สัญญาป้องกันความเสี่ยงจากเงินตราต่างประเทศ	81,934	184,411	81,934	184,411
รวม	1,384,620	12,877,876	1,384,620	12,877,876

## 9. สินทรัพย์หมุนเวียนอื่น

บัญชีนี้ประกอบด้วย

	บาท			
	งบการเงินรวม		งบการเงินเฉพาะกิจการ	
	2566	2565	2566	2565
วัสดุสิ้นเปลือง	12,705,659	12,947,791	12,704,192	12,920,107
ค่าใช้จ่ายล่วงหน้า	8,119,293	6,996,355	5,848,385	5,371,432
อื่นๆ	1,802,486	1,432,343	1,797,773	1,418,982
รวม	22,627,438	21,376,489	20,350,350	19,710,521

## 10. เงินฝากธนาคารและเงินลงทุนอื่นที่มีภาระค้ำประกัน

บัญชีนี้ประกอบด้วย

	บาท	
	งบการเงินรวม/งบการเงินเฉพาะกิจการ	
	2566	2565
เงินฝากประจำ 12 เดือน	8,000,000	8,000,000
พันธบัตรออมทรัพย์อายุ 10 ปี	-	499,110
รวม	8,000,000	8,499,110

ณ วันที่ 31 ธันวาคม 2566 เงินฝากธนาคารประจำ 12 เดือน อัตราดอกเบี้ยร้อยละ 0.70 ต่อปี ได้นำไปค้ำประกันการใช้ไฟฟ้า การเช่าพื้นที่และตัวแทนจำหน่าย (หมายเหตุประกอบงบการเงินข้อ 34.2)

ณ วันที่ 31 ธันวาคม 2565 เงินฝากธนาคารประจำ 12 เดือน อัตราดอกเบี้ยร้อยละ 0.10 ต่อปี และเงินลงทุนในพันธบัตรออมทรัพย์อายุ 10 ปี มูลค่าตามหน้าตั๋ว จำนวน 0.50 ล้านบาท อัตราดอกเบี้ยร้อยละ 3.625 ต่อปี ได้นำไปค้ำประกันการใช้ไฟฟ้า การเช่าพื้นที่และตัวแทนจำหน่าย

## 11. เงินลงทุนในบริษัทร่วม

### 11.1 เงินลงทุนในบริษัทร่วมมีรายละเอียดดังนี้

ชื่อบริษัท	ลักษณะธุรกิจ	เงินลงทุน สัดส่วน (ร้อยละ)	บาท							
			งบการเงินรวม				งบการเงินเฉพาะกิจการ			
			วิธีส่วนได้เสีย	ค่าต่อการถือครองเงินลงทุน	วิธีส่วนได้เสีย - สุทธิ	วิธีราคาทุน				
บริษัท เอ็ม แอนด์ อี จำกัด	สำนักพิมพ์ผู้ผลิตวารสาร	25	17,987,273	20,289,507	(580,000)	(580,000)	17,407,273	19,709,507	100,000	100,000
รวม	เทคนิคและคู่มือวิศวกร		17,987,273	20,289,507	(580,000)	(580,000)	17,407,273	19,709,507	100,000	100,000

### 11.2 ส่วนแบ่งกำไรขาดทุนเบ็ดเสร็จและเงินปันผลรับ

ในระหว่างปี บริษัทรับรู้ส่วนแบ่งกำไร (ขาดทุน) จากการลงทุนในบริษัทร่วมในงบการเงินรวมและรับรู้เงินปันผลรับจากบริษัทร่วมดังกล่าวในงบการเงินเฉพาะกิจการ ดังนี้

ชื่อบริษัท	บาท					
	งบการเงินรวม				งบการเงินเฉพาะกิจการ	
	ส่วนแบ่งผลกำไร (ขาดทุน) จากเงินลงทุนในบริษัทร่วม	ส่วนแบ่งผลกำไร (ขาดทุน) เบ็ดเสร็จ อื่นจากเงินลงทุนในบริษัทร่วม	ส่วนแบ่งผลกำไร (ขาดทุน) เบ็ดเสร็จ	เงินปันผล		
บริษัท เอ็ม แอนด์ อี จำกัด	82,405	56,699	(884,639)	598,348	1,500,000	600,000

### 11.3 ข้อมูลทางการเงินของบริษัทร่วมที่มีสาระสำคัญ

ข้อมูลทางการเงินตามที่แสดงอยู่ในงบการเงินของบริษัทร่วม โดยสรุปมีดังนี้

ชื่อบริษัท	บาท									
	ทุนเรียกชำระ		สินทรัพย์รวม		หนี้สินรวม		รายได้รวมสำหรับปี		กำไรสำหรับปี	
	2566	2565	2566	2565	2566	2565	2566	2565	2566	2565
บริษัท เอ็ม แอนด์ อี จำกัด	400,000	400,000	79,258,969	85,000,499	1,309,876	1,442,472	3,856,107	4,691,502	801,376	1,234,252

#### สำหรับปี 2566

ตามรายงานการประชุมผู้ถือหุ้นครั้งที่ 1/2566 เมื่อวันที่ 29 เมษายน 2566 ของบริษัท เอ็ม แอนด์ อี จำกัด ที่ประชุมมีมติอนุมัติจ่ายเงินปันผลจากผลการดำเนินงานสิ้นสุดวันที่ 31 ธันวาคม 2547 ให้แก่ผู้ถือหุ้นในอัตราหุ้นละ 1,500.00 บาท จำนวน 4,000 หุ้น รวมเป็นเงินปันผลจ่ายจำนวนเงิน 6.00 ล้านบาท จ่ายเมื่อวันที่ 20 กรกฎาคม 2566

#### สำหรับปี 2565

ตามรายงานการประชุมผู้ถือหุ้นครั้งที่ 1/2565 เมื่อวันที่ 25 เมษายน 2565 ของบริษัท เอ็ม แอนด์ อี จำกัด ที่ประชุมมีมติอนุมัติจ่ายเงินปันผลจากผลการดำเนินงานสิ้นสุดวันที่ 31 ธันวาคม 2546 และ 2547 ให้แก่ผู้ถือหุ้นในอัตราหุ้นละ 00.006 บาท จำนวน 000,4 หุ้น รวมเป็นเงินปันผลจ่ายจำนวนเงิน 2.40 ล้านบาท จ่ายเมื่อวันที่ 30 มิถุนายน 2565

## 12. เงินลงทุนในบริษัทย่อย

### 12.1 เงินลงทุนในบริษัทย่อยที่แสดงอยู่ในงบการเงินเฉพาะกิจการ มีรายละเอียดดังต่อไปนี้

ชื่อบริษัท	ทุนที่ออกและเรียกชำระแล้ว		สัดส่วนเงินลงทุน		บาท							
					ราคาทุน		ค่าเผื่อการด้อยค่าของเงินลงทุน		มูลค่าตามบัญชีวิธีราคาทุน - สุทธิ		เงินปันผลที่บริษัทรับในระหว่างปี	
	2566	2565	2566	2565	2566	2565	2566	2565	2566	2565	2566	2564
	(พันบาท)	(พันบาท)	(ร้อยละ)	(ร้อยละ)								
บริษัท เบลล์ จำกัด	-	250	-	60.00	-	150,000	-	-	-	150,000	-	-
บริษัท เพลินพัฒนา จำกัด	151,850	151,850	48.97	48.97	83,000,000	83,000,000	-	-	83,000,000	83,000,000	4,150,000	3,320,000
รวม					83,000,000	83,150,000	-	-	83,000,000	83,150,000	4,150,000	3,320,000

### 12.2 รายละเอียดของบริษัทย่อยซึ่งมีส่วนได้เสียที่ไม่มีอำนาจควบคุมที่มีสาระสำคัญ

ชื่อบริษัท	สัดส่วนที่ถือโดยส่วนได้เสียที่ไม่มีอำนาจควบคุม		ส่วนได้เสียที่ไม่มีอำนาจควบคุมในบริษัทย่อยสะสม		กำไรที่แบ่งให้กับส่วนได้เสียที่ไม่มีอำนาจควบคุมในบริษัทย่อยในระหว่างปี		เงินปันผลจ่ายให้กับส่วนได้เสียที่ไม่มีอำนาจควบคุมในระหว่างปี	
	2566	2565	2566	2565	2566	2565	2566	2565
	(ร้อยละ)	(ร้อยละ)						
บริษัท เพลินพัฒนา จำกัด	51.03	51.03	129,035,434	117,677,100	17,356,793	12,608,807	4,323,775	3,459,020

## 12.3 ข้อมูลทางการเงินโดยสรุปของบริษัท เพลินพัฒน์ จำกัด ที่มีส่วนได้เสียที่ไม่มีอำนาจควบคุมที่มีสาระสำคัญ ซึ่งเป็นข้อมูลก่อนการตัดรายการระหว่างกัน

	บาท	
	2566	2565
สินทรัพย์หมุนเวียน	110,145,591	91,298,022
สินทรัพย์ไม่หมุนเวียน	441,805,282	444,926,670
หนี้สินหมุนเวียน	171,719,868	117,127,320
หนี้สินไม่หมุนเวียน	121,150,278	181,966,366
รายได้	277,660,398	266,194,573
กำไร	34,032,604	24,724,654
กำไร (ขาดทุน) เบ็ดเสร็จอื่นสำหรับปี	(3,281,763)	27,079,859
กำไรเบ็ดเสร็จรวมสำหรับปี	30,750,841	51,804,513
กระแสเงินสดได้มาจากกิจกรรมดำเนินงาน	80,969,763	70,296,482
กระแสเงินสดใช้ไปในกิจกรรมลงทุน	(27,759,236)	(81,943,069)
กระแสเงินสดได้มาจาก (ใช้ไปใน) กิจกรรมจัดหาเงิน	(34,637,328)	(7,561,645)
เงินสดและรายการเทียบเท่าเงินสดเพิ่มขึ้น (ลดลง) - สุทธิ	18,573,199	(19,208,232)

### **บริษัท เบสแล็บ จำกัด**

ตามรายงานการประชุมวิสามัญผู้ถือหุ้นครั้งที่ 1/2566 เมื่อวันที่ 10 กรกฎาคม 2566 ณ ห้องประชุม บริษัท เบสแล็บ จำกัด มีมติพิเศษเรื่องการเลิกบริษัทและบริษัทได้จดทะเบียนเลิกกับกระทรวงพาณิชย์แล้วเมื่อวันที่ 20 กรกฎาคม 2566 โดยชำระบัญชีเสร็จสิ้นแล้วเมื่อวันที่ 21 กันยายน 2566 และเมื่อวันที่ 21 กันยายน 2566 บริษัทย่อยดังกล่าวได้จ่ายเงินลงทุนให้แก่บริษัทเป็นจำนวนเงิน 0.08 ล้านบาท

### **บริษัท เพลินพัฒน์ จำกัด**

#### **สำหรับปี 2566**

เมื่อวันที่ 31 มีนาคม 2566 ที่ประชุมสามัญผู้ถือหุ้น ประจำปี 2566 ของบริษัท เพลินพัฒน์ จำกัด ซึ่งเป็นบริษัทย่อยของบริษัท ที่ประชุมมีมติจ่ายเงินปันผลจากผลการดำเนินงานสิ้นสุดวันที่ 31 ธันวาคม 2565 ให้แก่ผู้ถือหุ้นในอัตราหุ้นละ 0.50 บาท ต่อหุ้น จำนวน 16,947,550 หุ้น รวมเป็นเงินจ่ายปันผล จำนวน 8.70 ล้านบาท จ่ายให้ผู้ถือหุ้นในวันที่ 30 เมษายน 2566

#### **สำหรับปี 2565**

เมื่อวันที่ 26 เมษายน 2565 ที่ประชุมสามัญผู้ถือหุ้น ประจำปี 2565 ของบริษัท เพลินพัฒน์ จำกัด ซึ่งเป็นบริษัทย่อยของบริษัท ที่ประชุมมีมติจ่ายเงินปันผลจากผลระหว่างกาลปี 2565 ให้แก่ผู้ถือหุ้นในอัตราหุ้นละ 0.40 บาท ต่อหุ้น จำนวน 16,947,550 หุ้น รวมเป็นเงินจ่ายปันผล จำนวน 6.78 ล้านบาท จ่ายให้ผู้ถือหุ้นในวันที่ 25 พฤษภาคม 2565

### 13. อสังหาริมทรัพย์เพื่อการลงทุน

บัญชีนี้ประกอบด้วย

	บาท				ยอดตามบัญชี ณ วันที่ 31 ธันวาคม 2566
	งบการเงินรวม/งบการเงินเฉพาะกิจการ				
	ยอดตามบัญชี ณ วันที่ 31 ธันวาคม 2565	รายการเคลื่อนไหวระหว่างปี			
		เพิ่มขึ้น	ลดลง	โอนเข้า (โอนออก)	
<b>ราคาทุน</b>					
ที่ดินและส่วนปรับปรุงที่ดิน	50,154,022	-	-	-	50,154,022
หัก ค่าเสื่อมราคาสะสม	658,412	-	-	-	658,412
รวม	49,495,610				49,495,610
<b>ราคาประเมินเพิ่ม - สุทธิ</b>					
ที่ดินและส่วนปรับปรุงที่ดิน	51,904,390	22,500,000	-	-	74,404,390
ที่ดินและส่วนปรับปรุงที่ดิน ประเมินเพิ่ม - สุทธิ	51,904,390	22,500,000	-	-	74,404,390
อสังหาริมทรัพย์เพื่อการลงทุน-สุทธิ	101,400,000				123,900,000

	บาท				ยอดตามบัญชี ณ วันที่ 31 ธันวาคม 2564
	งบการเงินรวม/งบการเงินเฉพาะกิจการ				
	ยอดตามบัญชี ณ วันที่ 31 ธันวาคม 2564	รายการเคลื่อนไหวระหว่างปี			
		เพิ่มขึ้น	ลดลง	โอนเข้า (โอนออก)	
<b>ราคาทุน</b>					
ที่ดินและส่วนปรับปรุงที่ดิน	-	-	-	50,154,022	50,154,022
หัก ค่าเสื่อมราคาสะสม	-	-	-	658,412	658,412
รวม	-				49,495,610
<b>ราคาประเมินเพิ่ม - สุทธิ</b>					
ที่ดินและส่วนปรับปรุงที่ดิน	-	-	-	51,904,390	51,904,390
ที่ดินและส่วนปรับปรุงที่ดิน ประเมินเพิ่ม - สุทธิ	-	-	-	51,904,390	51,904,390
อสังหาริมทรัพย์เพื่อการลงทุน-สุทธิ	-				101,400,000

บริษัทได้จัดให้มีการประเมินราคาสินทรัพย์โดยผู้ประเมินราคาอิสระในปี 2565 ตามรายการกลุ่มของสินทรัพย์ซึ่งเกณฑ์ที่ใช้ประเมินราคาสินทรัพย์ (ระดับ 3) อสังหาริมทรัพย์เพื่อการลงทุนที่ประเมินคือที่ดินที่ไม่ได้ใช้ในการดำเนินงาน มูลค่าที่ประเมิน 123.90 ล้านบาท (ปี 2560 มีมูลค่าประเมินรวม 101.40 ล้านบาท) ที่ดินประเมินราคาโดยใช้วิธีเปรียบเทียบราคาตลาด (Market Approach)

ณ วันที่ 31 ธันวาคม 2566 และ 2565 ส่วนปรับปรุงที่ดินจำนวน 0.68 ล้านบาท คิดค่าเสื่อมราคาหมดแล้วแต่ยังใช้งานอยู่

## 14. ที่ดิน อาคารและอุปกรณ์

บัญชีนี้ประกอบด้วย

	บาท				ยอดตามบัญชี ณ วันที่ 31 ธันวาคม 2566
	ยอดตามบัญชี ณ วันที่ 31 ธันวาคม 2565	งบการเงินรวม			
		รายการเคลื่อนไหวระหว่างปี			
	เพิ่มขึ้น	ลดลง	โอนเข้า (โอนออก)		
<b>ราคาทุน</b>					
ที่ดินและส่วนปรับปรุงที่ดิน	487,042,437	105,645	-	-	487,148,082
อาคารและส่วนปรับปรุงอาคาร	871,927,413	1,383,781	(4,459,338)	8,835,149	877,687,005
อาคารและค่าตกแต่งอาคาร	109,350,215	1,059,918	(14,369,127)	(9,554,032)	86,486,974
ต้นทุนการรื้อถอน	11,412,683	50,649	(1,583,361)	(1,242,849)	8,637,122
เครื่องใช้สำนักงาน	494,160,781	14,635,961	(34,420,215)	607,038	474,983,565
ยานพาหนะ	21,395,910	-	-	-	21,395,910
งานระหว่างก่อสร้าง	13,108,347	27,730,919	-	(14,406,235)	26,433,031
รวม	2,008,397,786	44,966,873	(54,832,041)	(15,760,929)	1,982,771,689
<b>หัก ค่าเสื่อมราคาสะสม</b>					
ที่ดินและส่วนปรับปรุงที่ดิน	36,407,095	3,573,324	-	-	39,980,419
อาคารและส่วนปรับปรุงอาคาร	283,026,479	26,388,728	(2,168,518)	-	307,246,689
อาคารและค่าตกแต่งอาคาร	105,203,801	1,981,418	(14,336,286)	(11,399,913)	81,449,020
ต้นทุนการรื้อถอน	11,376,162	27,289	(1,583,361)	(1,242,849)	8,577,241
เครื่องใช้สำนักงาน	436,693,515	19,955,281	(33,649,631)	-	422,999,165
ยานพาหนะ	19,680,716	391,993	-	-	20,072,709
รวม	892,387,768	52,318,033	(51,737,796)	(12,642,762)	880,325,243
<b>หัก ค่าเผื่อการด้อยค่า</b>					
อาคารและค่าตกแต่งอาคาร	124,369	138,723	(92,746)	-	170,346
รวม	124,369	138,723	(92,746)	-	170,346
<b>ราคาประเมินเพิ่ม - สุทธิ</b>					
ที่ดินและส่วนปรับปรุงที่ดิน	433,885,842	72,000,000	-	-	505,885,842
อาคารและส่วนปรับปรุงอาคาร	36,664,551	102,680,976	(2,024,462)	-	137,321,065
ที่ดิน อาคารและอุปกรณ์รวมราคา ประเมินเพิ่ม - สุทธิ	470,550,393	174,680,976	(2,024,462)	-	643,206,907
ที่ดิน อาคารและอุปกรณ์ - สุทธิ	1,586,436,042				1,745,483,007

	งบการเงินรวม				ยอดตามบัญชี ณ วันที่ 31 ธันวาคม 2565
	ยอดตามบัญชี ณ วันที่ 31 ธันวาคม 2564	รายการเคลื่อนไหวระหว่างปี			
		เพิ่มขึ้น	ลดลง	โอนเข้า (โอนออก)	
<b>ราคาทุน</b>					
ที่ดินและส่วนปรับปรุงที่ดิน	507,491,951	22,005,390	-	(42,454,904)	487,042,437
อาคารและส่วนปรับปรุงอาคาร	831,714,679	34,000	-	40,178,734	871,927,413
อาคารและค่าตกแต่งอาคาร	139,498,166	1,460,645	(36,595,276)	4,986,680	109,350,215
ต้นทุนการรื้อถอน	17,060,684	32,814	(5,892,115)	211,300	11,412,683
เครื่องใช้สำนักงาน	536,374,059	16,786,953	(60,496,193)	1,495,962	494,160,781
ยานพาหนะ	24,970,065	-	(3,574,155)	-	21,395,910
งานระหว่างก่อสร้าง	27,175,970	36,045,866	-	(50,113,489)	13,108,347
รวม	2,084,285,574	76,365,668	(106,557,739)	(45,695,717)	2,008,397,786
<b>หัก ค่าเสื่อมราคาสะสม</b>					
ที่ดินและส่วนปรับปรุงที่ดิน	33,209,114	3,856,393	-	(658,412)	36,407,095
อาคารและส่วนปรับปรุงอาคาร	258,277,459	24,749,020	-	-	283,026,479
อาคารและค่าตกแต่งอาคาร	134,633,744	2,952,120	(36,358,904)	3,976,841	105,203,801
ต้นทุนการรื้อถอน	17,060,684	117,336	(5,867,431)	65,573	11,376,162
เครื่องใช้สำนักงาน	471,853,242	23,925,744	(56,633,240)	(2,452,231)	436,693,515
ยานพาหนะ	22,659,604	434,690	(3,413,578)	-	19,680,716
รวม	937,693,847	56,035,303	(102,273,153)	931,771	892,387,768
<b>หัก ค่าเผื่อการด้อยค่า</b>					
อาคารและค่าตกแต่งอาคาร	362,948	79,484	(318,063)	-	124,369
รวม	362,948	79,484	(318,063)	-	124,369
<b>ราคาประเมินเพิ่ม - สุทธิ</b>					
ที่ดินและส่วนปรับปรุงที่ดิน	454,263,154	31,527,078	-	(51,904,390)	433,885,842
อาคารและส่วนปรับปรุงอาคาร	37,052,455	1,636,714	(2,024,618)	-	36,664,551
ที่ดิน อาคารและอุปกรณ์รวมราคา ประเมินเพิ่ม - สุทธิ	491,315,609	33,163,792	(2,024,618)	(51,904,390)	470,550,393
ที่ดิน อาคารและอุปกรณ์ - สุทธิ	1,637,544,388				1,586,436,042



	บาท				
	งบการเงินเฉพาะกิจการ			ยอดตามบัญชี ณ วันที่ 31 ธันวาคม 2566	
	ยอดตามบัญชี ณ วันที่ 31 ธันวาคม 2565	รายการเคลื่อนไหวระหว่างปี			
	เพิ่มขึ้น	ลดลง	โอนเข้า (โอนออก)		
<b>ราคาทุน</b>					
ที่ดินและส่วนปรับปรุงที่ดิน	314,006,872	-	-	-	314,006,872
อาคารและส่วนปรับปรุงอาคาร	553,793,229	-	-	-	553,793,229
อาคารและค่าตกแต่งอาคาร	109,351,721	1,059,918	(14,369,127)	(9,554,032)	86,488,480
ต้นทุนการรื้อถอน	11,412,683	50,649	(1,583,361)	(1,242,849)	8,637,122
เครื่องใช้สำนักงาน	387,524,846	9,104,017	(32,475,298)	489,494	364,643,059
ยานพาหนะ	19,698,810	-	-	-	19,698,810
งานระหว่างก่อสร้าง	82,949	7,159,801	-	(4,538,693)	2,704,057
รวม	<u>1,395,871,110</u>	<u>17,374,385</u>	<u>(48,427,786)</u>	<u>(14,846,080)</u>	<u>1,349,971,629</u>
<b>หัก ค่าเสื่อมราคาสะสม</b>					
ที่ดินและส่วนปรับปรุงที่ดิน	7,616,803	868,049	-	-	8,484,852
อาคารและส่วนปรับปรุงอาคาร	123,464,307	13,247,802	-	-	136,712,109
อาคารและค่าตกแต่งอาคาร	105,203,252	1,981,418	(14,336,286)	(11,399,913)	81,448,471
ต้นทุนการรื้อถอน	11,376,162	27,289	(1,583,361)	(1,242,849)	8,577,241
เครื่องใช้สำนักงาน	361,222,167	9,935,442	(31,793,841)	-	339,363,768
ยานพาหนะ	17,983,617	391,993	-	-	18,375,610
รวม	<u>626,866,308</u>	<u>26,451,993</u>	<u>(47,713,488)</u>	<u>(12,642,762)</u>	<u>592,962,051</u>
<b>หัก ค่าเผื่อการด้อยค่า</b>					
อาคารและค่าตกแต่งอาคาร	124,369	138,723	(92,746)	-	170,346
รวม	<u>124,369</u>	<u>138,723</u>	<u>(92,746)</u>	<u>-</u>	<u>170,346</u>
<b>ราคาประเมินเพิ่ม - สุทธิ</b>					
ที่ดินและส่วนปรับปรุงที่ดิน	401,440,164	72,000,000	-	-	473,440,164
อาคารและส่วนปรับปรุงอาคาร	19,311,019	102,680,976	(540,236)	-	121,451,759
ที่ดิน อาคารและอุปกรณ์	420,751,183	174,680,976	(540,236)	-	594,891,923
รวมราคาประเมินเพิ่ม - สุทธิ	<u>420,751,183</u>	<u>174,680,976</u>	<u>(540,236)</u>	<u>-</u>	<u>594,891,923</u>
ที่ดิน อาคารและอุปกรณ์ - สุทธิ	<u>1,189,631,616</u>				<u>1,351,731,155</u>

	บาท				ยอดตามบัญชี ณ วันที่ 31 ธันวาคม 2565
	งบการเงินเฉพาะกิจการ			ยอดตามบัญชี ณ วันที่ 31 ธันวาคม 2564	
	รายการเคลื่อนไหวระหว่างปี	เพิ่ม	ลด		
ยอดตามบัญชี ณ วันที่ 31 ธันวาคม 2564	เพิ่มขึ้น	ลดลง	โอนเข้า (โอนออก)	ยอดตามบัญชี ณ วันที่ 31 ธันวาคม 2565	
<b>ราคาทุน</b>					
ที่ดินและส่วนปรับปรุงที่ดิน	364,160,894	-	-	(50,154,022)	314,006,872
อาคารและส่วนปรับปรุงอาคาร	553,793,229	-	-	-	553,793,229
อาคารและค่าตกแต่งอาคาร	139,499,672	1,460,645	(36,595,276)	4,986,680	109,351,721
ต้นทุนการรื้อถอน	17,060,684	32,814	(5,892,115)	211,300	11,412,683
เครื่องใช้สำนักงาน	443,485,159	2,058,844	(58,019,157)	-	387,524,846
ยานพาหนะ	23,272,965	-	(3,574,155)	-	19,698,810
งานระหว่างก่อสร้าง	82,949	739,675	-	(739,675)	82,949
รวม	1,541,355,552	4,291,978	(104,080,703)	(45,695,717)	1,395,871,110
<b>หัก ค่าเสื่อมราคาสะสม</b>					
ที่ดินและส่วนปรับปรุงที่ดิน	7,407,166	868,049	-	(658,412)	7,616,803
อาคารและส่วนปรับปรุงอาคาร	110,216,505	13,247,802	-	-	123,464,307
อาคารและค่าตกแต่งอาคาร	134,633,195	2,952,120	(36,358,904)	3,976,841	105,203,252
ต้นทุนการรื้อถอน	17,060,684	117,336	(5,867,431)	65,573	11,376,162
เครื่องใช้สำนักงาน	402,262,356	15,593,051	(56,633,240)	-	361,222,167
ยานพาหนะ	20,962,505	434,690	(3,413,578)	-	17,983,617
รวม	692,542,411	33,213,048	(102,273,153)	3,384,002	626,866,308
<b>หัก ค่าเผื่อการด้อยค่า</b>					
อาคารและค่าตกแต่งอาคาร	362,948	79,484	(318,063)	-	124,369
รวม	362,948	79,484	(318,063)	-	124,369
<b>ราคาประเมินเพิ่ม - สุทธิ</b>					
ที่ดินและส่วนปรับปรุงที่ดิน	453,344,554	-	-	(51,904,390)	401,440,164
อาคารและส่วนปรับปรุงอาคาร	19,907,813	-	(596,794)	-	19,311,019
ที่ดิน อาคารและอุปกรณ์					
รวมราคาประเมินเพิ่ม - สุทธิ	473,252,367	-	(596,794)	(51,904,390)	420,751,183
ที่ดิน อาคารและอุปกรณ์ - สุทธิ	1,321,702,560				1,189,631,616

ในปี 2566 บริษัทได้จัดให้มีการประเมินราคาสินทรัพย์โดยผู้ประเมินราคาอิสระ มีมูลค่าประเมินรวม 1,238.40 ล้านบาท (ปี 2560 มีมูลค่าประเมินรวม 1,231.54 ล้านบาท) ใช้เกณฑ์ประเมินมูลค่าตามรายการกลุ่มของสินทรัพย์ซึ่งเกณฑ์ที่ใช้ประเมินราคาสินทรัพย์ (ระดับ 3) มีดังนี้

ที่ดินประเมินราคาโดยใช้วิธีเปรียบเทียบราคาตลาด (Market Approach)

สิ่งปลูกสร้างประเมินราคาโดยใช้มูลค่าต้นทุน (Cost Approach) ซึ่งหมายถึงการประมาณการต้นทุนในการสร้างอาคารใหม่ทดแทนตามราคา ณ ปัจจุบันหักค่าเสื่อมตามอายุการใช้งาน

ในปี 2565 บริษัทย่อยได้มีการประเมินราคาสินทรัพย์ใหม่โดยผู้ประเมินอิสระ มีมูลค่าประเมินรวม 446.85 ล้านบาท (ปี 2560 มีมูลค่าประเมินรวม 236.53 ล้านบาท)ใช้เกณฑ์ประเมินมูลค่าตามรายการกลุ่มของสินทรัพย์ ซึ่งเกณฑ์ที่ใช้ประเมินราคาสินทรัพย์ (ระดับ 3) มีดังนี้

ที่ดินประเมินราคาโดยใช้วิธีเปรียบเทียบราคาตลาด (Market Approach)

สิ่งปลูกสร้างประเมินราคาโดยใช้มูลค่าต้นทุน (Cost Approach) ซึ่งหมายถึงการประมาณการต้นทุนในการสร้างอาคารใหม่ทดแทนตามราคา ณ ปัจจุบันหักค่าเสื่อมตามอายุการใช้งาน

ณ วันที่ 31 ธันวาคม 2566 และ 2565 กลุ่มบริษัทมีอาคารและอุปกรณ์จำนวนหนึ่งซึ่งตัดค่าเสื่อมราคาหมดแล้วแต่ยังใช้งานอยู่ มูลค่าตามบัญชีก่อนหักค่าเสื่อมราคาสะสม และค่าเผื่อการด้อยค่าของสินทรัพย์ดังกล่าวมีจำนวน 470.54 ล้านบาท และ 610.09 ล้านบาท ตามลำดับ (งบเฉพาะกิจการจำนวน 411.04 ล้านบาท และ 552.68 ล้านบาท ตามลำดับ)

บริษัทได้จัดจ้างของที่ดินพร้อมสิ่งปลูกสร้าง ซึ่งเป็นที่ตั้งของศูนย์กระจายสินค้า เพื่อค้ำประกันวงเงินสินเชื่อที่ได้รับจากธนาคารพาณิชย์ (หมายเหตุประกอบงบการเงินข้อ 17 21 และ 36)

## 15. สินทรัพย์สิทธิการใช้

บัญชีนี้ประกอบด้วย

	บาท			ยอดตามบัญชี ณ วันที่ 31 ธันวาคม 2566 (ปรับปรุงใหม่)
	งบการเงินรวม		ยอดตามบัญชี ณ วันที่ 31 ธันวาคม 2566	
	ยอดตามบัญชี ณ วันที่ 31 ธันวาคม 2565 (ปรับปรุงใหม่)	รายการเคลื่อนไหวระหว่างปี เพิ่มขึ้น	เปลี่ยนแปลง เงื่อนไข/ ตัดจำหน่าย	
<b>ราคาทุน</b>				
สิทธิการเช่า-ที่ดิน	18,112,821	-	-	18,112,821
สิทธิการเช่า-อาคาร	67,853,371	-	(29,579,843)	38,273,528
พื้นที่เช่า	345,986,955	35,159,615	(48,953,407)	332,193,163
ส่วนปรับปรุงพื้นที่เช่า	202,316,005	18,177,221	(22,457,645)	198,035,581
ต้นทุนการรื้อถอน	19,037,312	1,291,384	(1,041,752)	19,286,944
รถยนต์เช่า	12,725,237	5,645,228	(2,863,684)	15,506,781
<b>รวม</b>	<b>666,031,701</b>	<b>60,273,448</b>	<b>(104,896,331)</b>	<b>621,408,818</b>
<b>หัก ค่าเสื่อมราคาสะสม</b>				
สิทธิการเช่า-ที่ดิน	4,217,158	666,073	-	4,883,231
สิทธิการเช่า-อาคาร	56,708,452	2,343,653	(29,579,843)	29,472,262
พื้นที่เช่า	219,554,232	54,104,470	(43,681,232)	229,977,470
ส่วนปรับปรุงพื้นที่เช่า	189,968,724	6,338,512	(24,214,741)	172,092,495
ต้นทุนการรื้อถอน	18,807,688	249,807	(1,041,752)	18,015,743
รถยนต์เช่า	5,386,487	3,298,133	(2,863,684)	5,820,936
<b>รวม</b>	<b>494,642,741</b>	<b>67,000,648</b>	<b>(101,381,252)</b>	<b>460,262,137</b>
<b>สินทรัพย์สิทธิการใช้- สุทธิ</b>	<b>171,388,960</b>			<b>161,146,681</b>

	บาท			ยอดตามบัญชี ณ วันที่ 31 ธันวาคม 2564 (ปรับปรุงใหม่)
	งบการเงินรวม		ยอดตามบัญชี ณ วันที่ 31 ธันวาคม 2565 (ปรับปรุงใหม่)	
	รายการเคลื่อนไหวระหว่างปี เพิ่มขึ้น	เปลี่ยนแปลง เงินไข/ ตัดจำหน่าย		
<b>ราคาทุน</b>				
สิทธิการเช่า-ที่ดิน	10,030,858	9,678,366	(1,596,403)	18,112,821
สิทธิการเช่า-อาคาร	173,460,075	-	(105,606,704)	67,853,371
พื้นที่เช่า	355,513,466	46,353,725	(55,880,236)	345,986,955
ส่วนปรับปรุงพื้นที่เช่า	215,793,945	816,988	(14,294,928)	202,316,005
ต้นทุนการรื้อถอน	20,046,065	-	(1,008,753)	19,037,312
รถยนต์เช่า	12,077,345	647,892	-	12,725,237
รวม	786,921,754	57,496,971	(178,387,024)	666,031,701
<b>หัก ค่าเสื่อมราคาสะสม</b>				
สิทธิการเช่า-ที่ดิน	5,077,891	285,258	(1,145,991)	4,217,158
สิทธิการเช่า-อาคาร	157,804,403	3,900,955	(104,996,906)	56,708,452
พื้นที่เช่า	164,793,642	71,507,490	(16,746,900)	219,554,232
ส่วนปรับปรุงพื้นที่เช่า	195,481,785	8,259,644	(13,772,705)	189,968,724
ต้นทุนการรื้อถอน	19,549,075	121,639	(863,026)	18,807,688
รถยนต์เช่า	2,593,036	2,793,451	-	5,386,487
รวม	545,299,832	86,868,437	(137,525,528)	494,642,741
สินทรัพย์สิทธิการใช้- สุทธิ	241,621,922			171,388,960

	บาท			ยอดตามบัญชี ณ วันที่ 31 ธันวาคม 2565 (ปรับปรุงใหม่)
	งบการเงินเฉพาะกิจการ		ยอดตามบัญชี ณ วันที่ 31 ธันวาคม 2566	
	รายการเคลื่อนไหวระหว่างปี เพิ่มขึ้น	เปลี่ยนแปลง เงินไข/ ตัดจำหน่าย		
<b>ราคาทุน</b>				
สิทธิการเช่า-อาคาร	67,853,371	-	(29,579,843)	38,273,528
พื้นที่เช่า	311,041,999	35,159,615	(48,953,407)	297,248,207
ส่วนปรับปรุงพื้นที่เช่า	202,316,005	18,177,221	(22,457,645)	198,035,581
ต้นทุนการรื้อถอน	19,037,312	1,291,384	(1,041,752)	19,286,944
รถยนต์เช่า	12,725,237	5,645,228	(2,863,684)	15,506,781
รวม	612,973,924	60,273,448	(104,896,331)	568,351,041
<b>หัก ค่าเสื่อมราคาสะสม</b>				
สิทธิการเช่า-อาคาร	56,708,452	2,343,653	(29,579,843)	29,472,262
พื้นที่เช่า	215,821,379	52,751,817	(43,681,232)	224,891,964
ส่วนปรับปรุงพื้นที่เช่า	189,968,724	6,338,512	(24,214,741)	172,092,495
ต้นทุนการรื้อถอน	18,807,688	249,807	(1,041,752)	18,015,743
รถยนต์เช่า	5,386,487	3,298,133	(2,863,684)	5,820,936
รวม	486,692,730	64,981,922	(101,381,252)	450,293,400
สินทรัพย์สิทธิการใช้- สุทธิ	126,281,194			118,057,641

	บาท			ยอดตามบัญชี ณ วันที่ 31 ธันวาคม 2564 (ปรับปรุงใหม่)
	งบการเงินเฉพาะกิจการ		ยอดตามบัญชี ณ วันที่ 31 ธันวาคม 2565 (ปรับปรุงใหม่)	
	รายการเคลื่อนไหวระหว่างปี	เปลี่ยนแปลง		
	เพิ่มขึ้น	เงินไข/ ตัดจำหน่าย		
<b>ราคาทุน</b>				
สิทธิการเช่า-อาคาร	173,460,075	-	(105,606,704)	67,853,371
พื้นที่เช่า	329,522,299	35,049,643	(53,529,943)	311,041,999
ส่วนปรับปรุงพื้นที่เช่า	215,793,945	816,988	(14,294,928)	202,316,005
ต้นทุนการรื้อถอน	20,046,065	-	(1,008,753)	19,037,312
รถยนต์เช่า	12,077,345	647,892	-	12,725,237
<b>รวม</b>	<b>750,899,729</b>	<b>36,514,523</b>	<b>(174,440,328)</b>	<b>612,973,924</b>
<b>หัก ค่าเสื่อมราคาสะสม</b>				
สิทธิการเช่า-อาคาร	157,804,403	3,900,955	(104,996,906)	56,708,452
พื้นที่เช่า	162,015,718	70,008,563	(16,202,902)	215,821,379
ส่วนปรับปรุงพื้นที่เช่า	195,481,785	8,259,644	(13,772,705)	189,968,724
ต้นทุนการรื้อถอน	19,549,075	121,639	(863,026)	18,807,688
รถยนต์เช่า	2,593,036	2,793,451	-	5,386,487
<b>รวม</b>	<b>537,444,017</b>	<b>85,084,252</b>	<b>(135,835,539)</b>	<b>486,692,730</b>
สินทรัพย์สิทธิการใช้- สุทธิ	213,455,712			126,281,194

สิทธิการเช่าอาคารส่วนใหญ่เป็นสิทธิการเช่าพื้นที่ในศูนย์การค้าชั้นนำ เพื่อเปิดสาขาร้านหนังสืออิเล็กทรอนิกส์ ซึ่งส่วนใหญ่มีอายุประมาณ 10 - 30 ปี

ณ วันที่ 31 ธันวาคม 2566 และ 2565 สิทธิการเช่าที่ดินทั้งจำนวนเป็นค่าใช้จ่ายประโยชน์จากที่ดินตามสัญญาเช่าที่ดินของบริษัทย่อย และมีการเช่าที่ดินจากบุคคลที่เกี่ยวข้องกัน โดยเช่าจากผู้ถือหุ้นของบริษัทย่อยรวม 4 สัญญา จำนวน 31.33 ล้านบาท มีระยะเวลาเช่า 29 - 49 ปี พื้นที่ประมาณ 11 ไร่ 279 ตารางวา และเช่าที่ดินจากกรรมการ 1 สัญญา จำนวน 15.62 ล้านบาท มีระยะเวลาเช่า 30 ปี พื้นที่ประมาณ 4 ไร่ 70 ตารางวา เพื่อใช้ประกอบธุรกิจสถานศึกษา

## 16. สินทรัพย์ไม่มีตัวตน

บัญชีนี้ประกอบด้วย

	บาท				ยอดตามบัญชี ณ วันที่ 31 ธันวาคม 2565
	งบการเงินรวม			ยอดตามบัญชี ณ วันที่ 31 ธันวาคม 2566	
	ยอดตามบัญชี ณ วันที่ 31 ธันวาคม 2565	รายการเคลื่อนไหวระหว่างปี			
		เพิ่มขึ้น	ลดลง		
<b>ราคาทุน</b>					
โปรแกรมคอมพิวเตอร์	52,599,366	211,999	-	914,850	53,726,215
โปรแกรมระหว่างพัฒนา	-	5,098,585	-	-	5,098,585
รวม	52,599,366	5,310,584	-	914,850	58,824,800
<b>หัก ค่าตัดจำหน่ายสะสม</b>					
โปรแกรมคอมพิวเตอร์	49,305,635	1,480,451	-	-	50,786,086
รวม	49,305,635	1,480,451	-	-	50,786,086
สินทรัพย์ไม่มีตัวตน - สุทธิ	3,293,731				8,038,714

	บาท			
	งบการเงินรวม			ยอดตามบัญชี ณ วันที่ 31 ธันวาคม 2565
	ยอดตามบัญชี ณ วันที่ 31 ธันวาคม 2564	รายการเคลื่อนไหวระหว่างปี		
		เพิ่มขึ้น	ลดลง	
<b>ราคาทุน</b>				
โปรแกรมคอมพิวเตอร์	52,570,927	99,795	(71,356)	52,599,366
หัก ค่าตัดจำหน่ายสะสม	47,866,549	1,471,675	(32,589)	49,305,635
สินทรัพย์ไม่มีตัวตน - สุทธิ	4,704,378			3,293,731

	บาท			
	งบการเงินเฉพาะกิจการ			ยอดตามบัญชี ณ วันที่ 31 ธันวาคม 2566
	ยอดตามบัญชี ณ วันที่ 31 ธันวาคม 2565	รายการเคลื่อนไหวระหว่างปี		
		เพิ่มขึ้น	ลดลง	
<b>ราคาทุน</b>				
โปรแกรมคอมพิวเตอร์	51,961,689	211,999	-	52,173,688
โปรแกรมระหว่างพัฒนา	-	5,098,585	-	5,098,585
รวม	51,961,689	5,310,584	-	57,272,273
<b>หัก ค่าตัดจำหน่ายสะสม</b>				
โปรแกรมคอมพิวเตอร์	49,026,573	1,398,008	-	50,424,581
รวม	49,026,573	1,398,008	-	50,424,581
สินทรัพย์ไม่มีตัวตน - สุทธิ	2,935,116			6,847,692

	บาท			ยอดตามบัญชี ณ วันที่ 31 ธันวาคม 2565
	งบการเงินเฉพาะกิจการ		ยอดตามบัญชี ณ วันที่ 31 ธันวาคม 2564	
	รายการเคลื่อนไหวระหว่างปี เพิ่มขึ้น	ลดลง		
ราคาทุน				
โปรแกรมคอมพิวเตอร์	52,033,045	-	(71,356)	51,961,689
หัก ค่าตัดจำหน่ายสะสม	47,594,943	1,464,219	(32,589)	49,026,573
สินทรัพย์ไม่มีตัวตน - สุทธิ	4,438,102			2,935,116

## 17. เงินเบิกเกินบัญชีและเงินกู้ยืมระยะสั้นจากสถาบันการเงิน

บัญชีนี้ประกอบด้วย

	บาท	
	งบการเงินรวม/งบการเงินเฉพาะกิจการ 2566	2565
เงินเบิกเกินบัญชี	17,805,930	12,849,680
เงินกู้ยืมระยะสั้น	210,000,000	150,000,000
รวม	227,805,930	162,849,680

ณ วันที่ 31 ธันวาคม 2566 และ 2565 บริษัทมีเงินเบิกเกินบัญชีธนาคารจำนวน 17.81 ล้านบาท และ 12.85 ล้านบาท ตามลำดับ อัตราดอกเบี้ย MOR ต่อปี ค่าประกันโดยการจดจำนองที่ดินพร้อมสิ่งปลูกสร้าง (หมายเหตุประกอบงบการเงินข้อ 36)

และบริษัทมีเงินกู้ยืมระยะสั้นจำนวนเงิน 210.00 ล้านบาท และ 150.00 ล้านบาท ตามลำดับ ในรูปแบบตั๋วสัญญาใช้เงินวงเงิน 220.00 ล้านบาท อายุไม่เกิน 3 เดือน อัตราดอกเบี้ยร้อยละ 5.15 - 5.60 ต่อปี และ 2.95 - 4.15 ต่อปี ตามลำดับ

## 18. เจ้าหนี้การค้าและเจ้าหนี้หมุนเวียนอื่น

บัญชีนี้ประกอบด้วย

	บาท			
	งบการเงินรวม		งบการเงินเฉพาะกิจการ	
	2566	2565	2566	2565
เจ้าหนี้การค้า - บริษัทอื่น	303,860,589	323,967,220	302,471,864	322,488,720
ค่าใช้จ่ายค้างจ่าย	68,056,985	59,461,567	54,357,909	44,701,038
เจ้าหนี้ค่าซื้อทรัพย์สิน	350,811	251,307	305,211	-
ตั๋วเงินจ่าย	-	302,245	-	302,245
เจ้าหนี้อื่น	16,379,020	21,013,732	13,808,719	20,986,897
รวม	388,647,405	404,996,071	370,943,703	388,478,900



## 19. รายได้รับล่วงหน้ารอดัตตบัญชี

บัญชีนี้ประกอบด้วย

	บาท	
	งบการเงินรวม	
	2566	2565
รายได้รับล่วงหน้ารอดัตตบัญชี	124,488,668	118,426,218
หัก ส่วนที่รอรับรู้เป็นรายได้ภายในหนึ่งปี	(78,131,280)	(73,536,630)
สุทธิ	46,357,388	44,889,588

รายได้รับล่วงหน้ารอดัตตบัญชีมีรายการเคลื่อนไหวสรุปดังนี้

	บาท		
	งบการเงินรวม		
	รายได้ค่าธรรมเนียม แรกเข้า	รายได้ค่าบำรุง การศึกษา	รวม
ยอดยกมา ณ วันที่ 1 มกราคม 2565	51,131,914	52,867,189	103,999,103
บวก เพิ่มขึ้นระหว่างปี	18,525,000	253,667,493	272,192,493
หัก รับรู้เป็นรายได้ระหว่างปี	(12,621,536)	(244,627,532)	(257,249,068)
หัก คืนเงินเนื่องจากนักเรียนลาออก	(98,500)	(417,810)	(516,310)
ยอดคงเหลือ ณ วันที่ 31 ธันวาคม 2565	56,936,878	61,489,340	118,426,218
บวก เพิ่มขึ้นระหว่างปี	15,905,917	268,399,124	284,305,041
หัก รับรู้เป็นรายได้ระหว่างปี	(14,695,837)	(262,964,561)	(277,660,398)
หัก คืนเงินเนื่องจากนักเรียนลาออก	(265,540)	(316,653)	(582,193)
ยอดคงเหลือ ณ วันที่ 31 ธันวาคม 2566	57,881,418	66,607,250	124,488,668

## 20. หนี้สินหมุนเวียนอื่น

บัญชีนี้ประกอบด้วย

	บาท			
	งบการเงินรวม		งบการเงินเฉพาะกิจการ	
	2566	2565	2566	2565
เจ้าหนี้ค่าอุปโภคและบัตรเติมเงิน	12,578,034	13,624,103	12,578,034	13,624,103
ภาษีเงินได้หัก ณ ที่จ่ายค้างจ่าย	1,701,756	2,282,055	1,330,654	1,548,379
รายได้รับล่วงหน้า	5,625,833	3,524,029	5,369,983	3,299,819
เงินรับล่วงหน้าค่าหนังสือ	734,924	804,444	734,924	804,444
อื่นๆ	3,097,916	3,111,102	2,328,146	2,068,235
รวม	23,738,463	23,345,733	22,341,741	21,344,980

## 21. เงินกู้ยืมระยะยาว

บัญชีนี้ประกอบด้วย

วงเงินกู้	อัตราดอกเบี้ย (ร้อยละ)	การชำระคืน	บาท			
			งบการเงินรวม		งบการเงินเฉพาะกิจการ	
			2566	2565	2566	2565
1	MLR-1.5	ชำระคืนเป็นงวดทุก 1 เดือน เริ่มตั้งแต่วันที่ 30 พฤศจิกายน 2557 ครบกำหนดวันที่ 30 พฤศจิกายน 2567	20,928,000	45,576,000	20,928,000	45,576,000
2	Fix 4.50	ชำระคืนเงินเดือนที่ 13 นับตั้งแต่เดือนที่มีการเบิกรับเงินกู้ เริ่มวันที่ 30 กันยายน 2564 ครบกำหนดวันที่ 31 กรกฎาคม 2568	56,600,000	81,560,000	56,600,000	81,560,000
3	3.00 - 5.00 **	ชำระคืนเมื่อครบกำหนดตามสัญญา	73,000,000	98,900,000	-	-
4	MLR	ชำระคืนปีที่ 3 เริ่ม 14 เมษายน 2565	8,324,000	14,996,000	8,324,000	14,996,000
รวม			158,852,000	241,032,000	85,852,000	142,132,000
หัก ส่วนที่ถึงกำหนดชำระภายในหนึ่งปี			(104,172,000)	(80,180,000)	(31,172,000)	(56,280,000)
เงินกู้ยืมระยะยาว - สุทธิ			54,680,000	160,852,000	54,680,000	85,852,000

\* อัตราดอกเบี้ยจ่ายตามสัญญาแลกเปลี่ยนอัตราดอกเบี้ยเงินกู้

\*\* เงินกู้ยืมระยะยาวของบริษัทย่อยที่ไม่มีหลักทรัพย์ค้ำประกัน

เงินกู้ยืมระยะยาวค้ำประกันโดยที่ดินพร้อมสิ่งปลูกสร้าง ซึ่งเป็นที่ตั้งของศูนย์กระจายสินค้าเพื่อเป็นหลักประกันหนี้ (หมายเหตุประกอบงบการเงินข้อ 36.3)

ภายใต้สัญญาเงินกู้ยืมดังกล่าว บริษัทต้องปฏิบัติตามเงื่อนไขทางการเงินบางประการตามที่ระบุในสัญญา เช่น การดำรงอัตราส่วนภาระหนี้ที่มีดอกเบี้ยต่อส่วนของทุน และอัตราส่วนความสามารถในการชำระหนี้ เป็นต้น

บริษัทได้ทำสัญญาแลกเปลี่ยนอัตราดอกเบี้ยของวงเงินกู้ลำดับที่ 3 กับธนาคารผู้ให้กู้เพื่อแลกเปลี่ยนอัตราดอกเบี้ยตามที่กำหนดในสัญญาเงินกู้เป็นอัตราดอกเบี้ยลอยตัวบวกอัตราที่กำหนด (หมายเหตุประกอบงบการเงินข้อ 36.3)

และในเดือนเมษายน 2563 บริษัทได้ทำสัญญากู้เงิน (ฉบับแก้ไขเพิ่มเติม) เพื่อขอพักชำระหนี้วงเงินกู้ที่ 1 และ 2 เป็นระยะเวลา 1 ปี ตั้งแต่เดือนเมษายน 2563 ถึงมีนาคม 2564 โดยจะชำระวงเงินกู้ที่ 1 ให้แล้วเสร็จภายในเดือนมิถุนายน 2565 และวงเงินกู้ที่ 2 ให้แล้วเสร็จภายในเดือนพฤศจิกายน 2567

## 22. เงินประกันการศึกษา

เงินประกันการศึกษาเป็นเงินเรียกเก็บจากนักเรียนพิเศษและในระหว่างปี 2566 โรงเรียนมีนโยบายเรียกเก็บเงินสมทบเพื่อการพัฒนาโรงเรียน ซึ่งเป็นเงินสมทบที่มีวัตถุประสงค์เพื่อการสนับสนุนให้โรงเรียนมีงบประมาณเพียงพอในการสร้างและปรับปรุงโรงเรียน และอาคารกิจกรรมต่างๆ โดยเริ่มสำหรับนักเรียนเข้าใหม่ตั้งแต่ปีการศึกษา 2567 เป็นต้นไป หลักเกณฑ์การเรียกเก็บเงิน การคืนเงิน และอัตราดอกเบี้ยขึ้นอยู่กับเงื่อนไขที่กำหนดไว้

## 23. การผูกพันผลประโยชน์ระยะยาวพนักงาน

บัญชีนี้ประกอบด้วย

	บาท			
	งบการเงินรวม		งบการเงินเฉพาะกิจการ	
	2566	2565	2566	2565
สำรองเงินชดเชยพนักงานเมื่อออกจากงาน	70,722,971	65,192,738	51,859,960	50,865,678
สำรองเงินรางวัลการปฏิบัติงานครบกำหนดระยะเวลา	17,888,158	19,535,908	17,888,158	19,535,908
รวม	88,611,129	84,728,646	69,748,118	70,401,586

รายการเปลี่ยนแปลงของบัญชีการผูกพันผลประโยชน์ระยะยาวของพนักงานแสดงได้ดังนี้

	บาท			
	งบการเงินรวม		งบการเงินเฉพาะกิจการ	
	2566	2565	2566	2565
การผูกพันผลประโยชน์ระยะยาวของพนักงาน ณ วันต้นปี	84,728,646	80,821,980	70,401,586	67,252,409
ส่วนที่รับรู้ในกำไรหรือขาดทุน:				
ต้นทุนบริการในอดีต	1,027,942	-	1,027,942	-
ต้นทุนบริการปัจจุบัน	6,688,548	6,928,161	5,281,310	5,536,757
ต้นทุนดอกเบี้ย	1,320,196	1,265,627	1,023,274	995,420
ส่วนที่รับรู้ในกำไรขาดทุนเบ็ดเสร็จอื่น:				
กำไร (ขาดทุน) จากการประมาณการตามหลักคณิตศาสตร์ประกันภัย				
ส่วนที่เกิดจากการเปลี่ยนแปลงสมมติฐานด้านประชากรศาสตร์	1,589,305	-	-	-
ส่วนที่เกิดจากการปรับปรุงมูลค่าตามประสบการณ์จริง	10,325,480	-	5,327,132	-
ส่วนที่เกิดจากการเปลี่ยนแปลงสมมติฐานทางการเงิน	(9,511,044)	-	(6,437,918)	-
ผลประโยชน์รับคืนในระหว่างปี	-	45,000	-	45,000
ผลประโยชน์ที่จ่ายในระหว่างปี	(7,557,944)	(4,332,122)	(6,875,208)	(3,428,000)
การผูกพันผลประโยชน์ระยะยาวพนักงาน ณ วันปลายปี	88,611,129	84,728,646	69,748,118	70,401,586

ค่าใช้จ่ายเกี่ยวกับผลประโยชน์ระยะยาวของพนักงานรวมอยู่ในส่วนของกำไรหรือขาดทุนแสดงได้ดังนี้

	บาท			
	งบการเงินรวม		งบการเงินเฉพาะกิจการ	
	2566	2565	2566	2565
ค่าใช้จ่ายในการขายและบริหาร	9,036,686	8,193,788	7,332,526	6,532,177
รวมค่าใช้จ่ายที่รับรู้ในส่วนของกำไรขาดทุน	9,036,686	8,193,788	7,332,526	6,532,177

ณ วันที่ 31 ธันวาคม 2566 และ 2565 กลุ่มบริษัทคาดว่าจะจ่ายชำระผลประโยชน์ระยะยาวของพนักงานภายใน 1 ปีข้างหน้า เป็นจำนวน 6.42 ล้านบาท และ 2.34 ล้านบาท ตามลำดับ (งบการเงินเฉพาะกิจการ จำนวน 6.42 ล้านบาท และ 2.34 ล้านบาท ตามลำดับ)

ณ วันที่ 31 ธันวาคม 2566 และ 2565 ระยะเวลาเฉลี่ยถ่วงน้ำหนักในการจ่ายชำระผลประโยชน์ระยะยาวของพนักงานของกลุ่มบริษัทประมาณ 7 - 17 ปี และ 7 - 14 ปี ตามลำดับ (งบการเงินเฉพาะกิจการ 7 - 12 ปี และ 7 - 14 ปี ตามลำดับ)

สมมติฐานที่สำคัญในการประมาณการตามหลักคณิตศาสตร์ประกันภัย สรุปได้ดังนี้

	ร้อยละ			
	งบการเงินรวม		งบการเงินเฉพาะกิจการ	
	2566	2565	2566	2565
อัตราคิดลด	2.64 - 3.15	0.92 - 2.38	2.64 - 2.76	0.92 - 2.38
อัตราการขึ้นเงินเดือน	4.00	4.00	4.00	4.00
อัตราการเปลี่ยนแปลงในจำนวนพนักงาน*	3.82 - 45.84	3.82 - 45.84	3.82 - 45.84	3.82 - 45.84

\* อัตราการเปลี่ยนแปลงของจำนวนพนักงานส่วนที่มีอัตราหมุนเวียนสูงจะเกิดเฉพาะส่วนของพนักงานสาขาซึ่งถือเป็นปกติธุรกิจค้าปลีกที่มีอัตราการหมุนเวียนเฉลี่ยประมาณร้อยละ 30 - 60 ต่อปี

ผลกระทบของการเปลี่ยนแปลงสมมติฐานที่สำคัญต่อมูลค่าปัจจุบันของภาระผูกพันผลประโยชน์ระยะยาวของพนักงาน ณ วันที่ 31 ธันวาคม 2565 และ 2566 สรุปได้ดังนี้

	บาท			
	2566			
	งบการเงินรวม		งบการเงินเฉพาะกิจการ	
	เพิ่มขึ้น	ลดลง	เพิ่มขึ้น	ลดลง
อัตราคิดลด (ร้อยละ 1)	(7,470,412)	8,631,816	(5,315,870)	6,066,322
อัตราการขึ้นเงินเดือน (ร้อยละ 1)	7,217,549	(6,344,836)	4,873,370	(4,336,552)
อัตราการเปลี่ยนแปลงในจำนวนพนักงาน (ร้อยละ 20)	(8,795,258)	10,651,621	(6,578,250)	7,985,472

	บาท			
	2565			
	งบการเงินรวม		งบการเงินเฉพาะกิจการ	
	เพิ่มขึ้น	ลดลง	เพิ่มขึ้น	ลดลง
อัตราคิดลด (ร้อยละ 0.5)	(4,311,058)	4,638,771	(3,348,459)	3,590,525
อัตราการขึ้นเงินเดือน (ร้อยละ 1)	9,600,701	(8,326,725)	7,114,304	(6,210,049)
อัตราการเปลี่ยนแปลงในจำนวนพนักงาน (ร้อยละ 20)	(13,229,424)	16,965,125	(10,723,677)	13,775,515

## 24. ประมาณการหนี้สินต้นทุนการรื้อถอน

บัญชีนี้ประกอบด้วย

	บาท	
	งบการเงินรวม/งบการเงินเฉพาะกิจการ	
	2566	2565
ประมาณการหนี้สินต้นทุนการรื้อถอน	28,041,305	37,809,181
หัก ดอกเบี้ยรอดคบัญชี	(82,216)	(20,799)
สุทธิ	27,959,089	37,788,382

บริษัทรับรู้ประมาณการหนี้สินต้นทุนในการรื้อถอนตามสัญญาเช่าพื้นที่ของบริษัท เนื่องจากบริษัทมีภาระผูกพันในการรื้อถอนภายหลังจากสิ้นสุดสัญญาเช่าพื้นที่ในอาคารสำนักงาน ร้านสาขา

## 25. สินทรัพย์และหนี้สินภายใต้การตัดบัญชี

สินทรัพย์และหนี้สินภายใต้การตัดบัญชี มีดังนี้

	บาท			
	งบการเงินรวม		งบการเงินเฉพาะกิจการ	
	2566	2565	2566	2565
สินทรัพย์ภายใต้การตัดบัญชี	67,094,942	78,742,375	66,978,942	78,626,375
หนี้สินภายใต้การตัดบัญชี	(159,930,699)	(125,002,877)	(150,267,703)	(115,043,036)
สินทรัพย์ (หนี้สิน) ภายใต้การตัดบัญชี - สุทธิ	(92,835,757)	(46,260,502)	(83,288,761)	(36,416,661)

ส่วนประกอบของสินทรัพย์และหนี้สินภายใต้การตัดบัญชี ประกอบด้วยรายการดังต่อไปนี้

	บาท			
	งบการเงินรวม			
	ยอดตามบัญชี ณ วันที่ 31 ธันวาคม 2565	รายได้ (ค่าใช้จ่าย) ในระหว่างปี ในกำไรขาดทุน เบ็ดเสร็จอื่น		ยอดตามบัญชี ณ วันที่ 31 ธันวาคม 2566
		ในกำไรขาดทุน	ในกำไรขาดทุน เบ็ดเสร็จอื่น	
<b>สินทรัพย์ภายใต้การตัดบัญชี :</b>				
ขาดทุนที่ยังไม่เกิดขึ้นจากการทำสัญญาอนุพันธ์	13,996	11,904	-	25,900
ค่าเผื่อผลขาดทุนด้านเครดิตที่คาดว่าจะเกิดขึ้นของลูกหนี้การค้าและการรับสินค้า	885,566	159,486	-	1,045,052
ค่าเผื่อสินค้าเสื่อมสภาพและเคลื่อนไหวซ้ำ	34,491,172	(5,144,008)	-	29,347,164
ค่าเผื่อการลดลงของมูลค่าสินทรัพย์ถาวร	24,874	9,195	-	34,069
หนี้สินตามสัญญาเช่า	21,626,003	(4,374,472)	-	17,251,531
ประมาณการหนี้สินต้นทุนการรื้อถอน	7,504,447	(2,178,845)	-	5,325,602
ค่าเผื่อการด้อยค่าของเงินลงทุนในบริษัทร่วม	116,000	-	-	116,000
ภาระผูกพันผลประโยชน์พนักงาน	14,080,317	91,465	(222,158)	13,949,624
<b>รวม</b>	<b>78,742,375</b>	<b>(11,425,275)</b>	<b>(222,158)</b>	<b>67,094,942</b>
<b>หนี้สินภายใต้การตัดบัญชี :</b>				
กำไรที่ยังไม่เกิดขึ้นจากการเปลี่ยนแปลงมูลค่าเงินลงทุน	48	(25)	-	23
ส่วนเกินทุนจากการตีราคาสินทรัพย์	104,490,956	4,327,870	34,703,433	143,522,259
สินทรัพย์สิทธิการใช้	20,511,873	(4,103,456)	-	16,408,417
<b>รวม</b>	<b>125,002,877</b>	<b>224,389</b>	<b>34,703,433</b>	<b>159,930,699</b>

	บาท			
	งบการเงินรวม			
	ยอดตามบัญชี ณ วันที่ 31 ธันวาคม 2564	รายได้ (ค่าใช้จ่าย) ในระหว่างปี		ยอดตามบัญชี ณ วันที่ 31 ธันวาคม 2565
		ในกำไรขาดทุน	ในกำไรขาดทุน เบ็ดเสร็จอื่น	
<b>สินทรัพย์ถาวรที่ได้รับการตัดบัญชี :</b>				
ขาดทุนที่ยังไม่เกิดขึ้นจากการทำสัญญาอนุพันธ์ ค่าเผื่อผลขาดทุนด้านเครดิตที่คาดว่าจะเกิดขึ้นของ ลูกหนี้การค้าและการรับคืนสินค้า	485,444	(471,448)	-	13,996
ค่าเผื่อสินค้าเสื่อมสภาพและเคลื่อนไหวซ้ำ	594,933	290,633	-	885,566
ค่าเผื่อการลดลงของมูลค่าสินทรัพย์ถาวร หนี้สินตามสัญญาเช่า	37,645,990	(3,154,818)	-	34,491,172
ประมาณการหนี้สินต้นทุนการรื้อถอน	72,589	(47,715)	-	24,874
ค่าเผื่อการค้ำของเงินลงทุนในบริษัทร่วม	35,510,945	(13,884,942)	-	21,626,003
ภาระผูกพันผลประโยชน์พนักงาน	8,229,173	(724,726)	-	7,504,447
รวม	116,000	-	-	116,000
	13,450,482	629,835	-	14,080,317
	96,105,556	(17,363,181)	-	78,742,375
<b>หนี้สินถาวรที่ได้รับการตัดบัญชี :</b>				
กำไรที่ยังไม่เกิดขึ้นจากการเปลี่ยนแปลงมูลค่า				
เงินลงทุน	10,025	(9,977)	-	48
ส่วนเกินทุนจากการตีราคาสินทรัพย์	98,263,121	(183,441)	6,411,276	104,490,956
สินทรัพย์สิทธิการเช่า	35,398,178	(14,886,305)	-	20,511,873
รวม	133,671,324	(15,079,723)	6,411,276	125,002,877

	บาท			
	งบการเงินเฉพาะกิจการ			
	ยอดตามบัญชี ณ วันที่ 31 ธันวาคม 2565	รายได้ (ค่าใช้จ่าย) ในระหว่างปี		ยอดตามบัญชี ณ วันที่ 31 ธันวาคม 2566
		ในกำไรขาดทุน	ในกำไรขาดทุน เบ็ดเสร็จอื่น	
<b>สินทรัพย์ถาวรที่ได้รับการตัดบัญชี :</b>				
ขาดทุนที่ยังไม่เกิดขึ้นจากการทำสัญญาอนุพันธ์ ค่าเผื่อผลขาดทุนด้านเครดิตที่คาดว่าจะเกิดขึ้นของ ลูกหนี้การค้าและการรับคืนสินค้า	13,996	11,904	-	25,900
ค่าเผื่อสินค้าเสื่อมสภาพและเคลื่อนไหวซ้ำ	885,566	159,486	-	1,045,052
ค่าเผื่อการลดลงของมูลค่าสินทรัพย์ถาวร หนี้สินตามสัญญาเช่า	34,491,172	(5,144,008)	-	29,347,164
ประมาณการหนี้สินต้นทุนการรื้อถอน	24,874	9,195	-	34,069
ภาระผูกพันผลประโยชน์พนักงาน	21,626,003	(4,374,472)	-	17,251,531
รวม	7,504,447	(2,178,845)	-	5,325,602
	14,080,317	91,465	(222,158)	13,949,624
	78,626,375	(11,425,275)	(222,158)	66,978,942
<b>หนี้สินถาวรที่ได้รับการตัดบัญชี :</b>				
กำไรที่ยังไม่เกิดขึ้นจากการเปลี่ยนแปลงมูลค่า				
เงินลงทุน	48	(25)	-	23
ส่วนเกินทุนจากการตีราคาสินทรัพย์	94,531,115	4,391,953	34,936,195	133,859,263
สินทรัพย์สิทธิการเช่า	20,511,873	(4,103,456)	-	16,408,417
รวม	115,043,036	288,472	34,936,195	150,267,703

	บาท			
	งบการเงินเฉพาะกิจการ			
	ยอดตามบัญชี ณ วันที่ 31 ธันวาคม 2564	รายได้ (ค่าใช้จ่าย) ในระหว่างปี ในกำไรขาดทุน เบ็ดเสร็จอื่น		ยอดตามบัญชี ณ วันที่ 31 ธันวาคม 2565
<b>สินทรัพย์ถาวรที่ได้รับการตัดบัญชี :</b>				
ขาดทุนที่ยังไม่เกิดขึ้นจากการทำสัญญาอนุพันธ์	485,444	(471,448)	-	13,996
ค่าเผื่อผลขาดทุนด้านเครดิตที่คาดว่าจะเกิดขึ้นของ				
ถูกหน้การค้างและการรับคืนสินค้า	594,933	290,633	-	885,566
ค่าเผื่อสินค้าเสื่อมสภาพและเคลื่อนไหวซ้ำ	37,645,990	(3,154,818)	-	34,491,172
ค่าเผื่อการลดลงของมูลค่าสินทรัพย์ถาวร	72,589	(47,715)	-	24,874
หนี้สินตามสัญญาเช่า	35,510,945	(13,884,942)	-	21,626,003
ประมาณการหนี้สินต้นทุนการรื้อถอน	8,229,173	(724,726)	-	7,504,447
ภาระผูกพันผลประโยชน์พนักงาน	13,450,482	629,835	-	14,080,317
รวม	95,989,556	(17,363,181)	-	78,626,375
<b>หนี้สินถาวรที่ได้รับการตัดบัญชี :</b>				
กำไรที่ยังไม่เกิดขึ้นจากการเปลี่ยนแปลงมูลค่า				
เงินลงทุน	10,025	(9,977)	-	48
ส่วนเกินทุนจากการตีราคาสินทรัพย์	94,650,473	(119,358)	-	94,531,115
สินทรัพย์สิทธิการไว้	35,398,178	(14,886,305)	-	20,511,873
รวม	130,058,676	(15,015,640)	-	115,043,036

## 26. หนี้สินตามสัญญาเช่า

26.1 มูลค่าตามบัญชีของหนี้สินตามสัญญาเช่าและการเคลื่อนไหวสำหรับปีสิ้นสุดวันที่ 31 ธันวาคม 2566 และ 2565 แสดงได้ดังนี้

	บาท			
	งบการเงินรวม		งบการเงินเฉพาะกิจการ	
	2566	2565	2566	2565
ยอดคงเหลือ ณ วันที่ 31 ธันวาคม	140,639,274	201,375,545	108,130,013	177,554,725
เพิ่มขึ้นจากสัญญาเช่า	40,806,595	47,001,589	40,806,595	35,697,507
เพิ่มขึ้นจากดอกเบี้ย	5,336,683	7,543,562	4,238,348	6,968,129
เงินจ่ายชำระค่าเช่าตามสัญญา	(60,274,273)	(69,388,518)	(58,912,385)	(68,030,460)
ลดลงจากการลดค่าเช่า	(2,322,105)	(7,566,318)	(2,322,105)	(7,566,318)
ลดลงจากการยกเลิกสัญญา	(5,682,813)	(38,326,586)	(5,682,813)	(36,493,570)
ยอดคงเหลือ ณ วันที่ 31 ธันวาคม	118,503,361	140,639,274	86,257,653	108,130,013
หักส่วนที่ถึงกำหนดชำระในปี	(35,987,981)	(56,401,537)	(34,515,653)	(55,268,038)
หนี้สินตามสัญญาเช่า - สุทธิ	82,515,380	84,237,737	51,742,000	52,861,975



รายละเอียดจำนวนเงินที่ต้องจ่ายชำระ ณ วันที่ 31 ธันวาคม 2566 และ 2565 มีดังนี้

	บาท					
	งบการเงินรวม					
	ณ วันที่ 31 ธันวาคม 2566			ณ วันที่ 31 ธันวาคม 2565		
	เงินสด	ดอกเบี้ยจ่าย	ยอดชำระ	เงินสด	ดอกเบี้ยจ่าย	ยอดชำระ
ถึงกำหนดการจ่ายชำระภายในหนึ่งปี	35,987,981	4,287,208	40,275,189	56,401,538	4,995,396	61,396,934
ถึงกำหนดจ่ายชำระเกินหนึ่งปีแต่ไม่เกินห้าปี	53,842,204	8,725,057	62,567,261	55,090,191	10,038,352	65,128,543
ถึงกำหนดชำระมากกว่าห้าปี	28,673,176	19,860,613	48,533,789	29,147,545	21,005,753	50,153,298
<b>รวม</b>	<b>118,503,361</b>	<b>32,872,878</b>	<b>151,376,239</b>	<b>140,639,274</b>	<b>36,039,501</b>	<b>176,678,775</b>

	บาท					
	งบการเงินเฉพาะกิจการ					
	ณ วันที่ 31 ธันวาคม 2566			ณ วันที่ 31 ธันวาคม 2565		
	เงินสด	ดอกเบี้ยจ่าย	ยอดชำระ	เงินสด	ดอกเบี้ยจ่าย	ยอดชำระ
ถึงกำหนดการจ่ายชำระภายในหนึ่งปี	34,515,653	3,144,332	37,659,985	55,268,038	3,897,062	59,165,100
ถึงกำหนดจ่ายชำระเกินหนึ่งปีแต่ไม่เกินห้าปี	51,323,073	2,870,557	54,193,630	52,443,048	4,186,113	56,629,161
ถึงกำหนดชำระมากกว่าห้าปี	418,927	78,065	496,992	418,927	78,065	496,992
<b>รวม</b>	<b>86,257,653</b>	<b>6,092,954</b>	<b>92,350,607</b>	<b>108,130,013</b>	<b>8,161,240</b>	<b>116,291,253</b>

26.2 ค่าใช้จ่ายเกี่ยวกับสัญญาเช่าที่รับรู้ในรายการต่อไปนี้เป็นกำไรขาดทุนสำหรับปีสิ้นสุดวันที่ 31 ธันวาคม 2566 และ 2565 แสดงได้ดังนี้

	บาท			
	งบการเงินรวม		งบการเงินเฉพาะกิจการ	
	2566	2565	2566	2565
ค่าเสื่อมราคา-สินทรัพย์สิทธิการใช้	57,402,603	74,300,941	56,049,950	72,802,014
ดอกเบี้ยจ่าย	5,336,683	7,543,562	4,238,348	6,968,129
ค่าใช้จ่ายเกี่ยวกับสัญญาเช่าระยะสั้นและ ค่าเช่าตามขอคชขาย	10,692,344	11,211,283	10,692,344	11,211,283
<b>รวม</b>	<b>73,431,630</b>	<b>93,055,786</b>	<b>70,980,642</b>	<b>90,981,426</b>

สำหรับปีสิ้นสุดวันที่ 31 ธันวาคม 2566 และ 2565 กระแสเงินสดจ่ายทั้งหมดสำหรับสัญญาเช่าในงบการเงินรวมเป็นจำนวนเงิน 65.63 ล้านบาท และ 73.06 ล้านบาท ตามลำดับ และงบการเงินเฉพาะกิจการเป็นจำนวนเงิน 65.37 ล้านบาท และ 72.27 ล้านบาท ตามลำดับ

## 27. หนี้สินทางการเงินหมุนเวียนอื่นและหนี้สินทางการเงินไม่หมุนเวียนอื่น

ณ วันที่ 31 ธันวาคม 2566 และ 2565 รายละเอียดของหนี้สินทางการเงินหมุนเวียนอื่นและหนี้สินทางการเงินไม่หมุนเวียนอื่น มีดังนี้

	บาท			
	งบการเงินรวม		งบการเงินเฉพาะกิจการ	
	2566	2565	2566	2565
สัญญาแลกเปลี่ยนอัตราดอกเบี้ย (หมายเหตุ งบการเงินข้อ 37.1)	211,435	254,390	211,435	254,390
<b>รวม</b>	<b>211,435</b>	<b>254,390</b>	<b>211,435</b>	<b>254,390</b>

## 28. ส่วนเกินทุนจากการตีราคาสินทรัพย์

ส่วนเกินทุนจากการตีราคาสินทรัพย์ คือส่วนเกินทุนจากการตีราคาที่ดินพร้อมสิ่งปลูกสร้าง ส่วนเกินทุนจากการตีราคาสินทรัพย์ดังกล่าว จะทยอยตัดจำหน่ายโดยใช้วิธีเส้นตรงตามอายุการใช้งานที่เหลืออยู่ของสินทรัพย์นั้น และบันทึกโอนไปยังกำไรสะสมโดยตรง

	บาท			
	งบการเงินรวม		งบการเงินเฉพาะกิจการ	
	2566	2565	2566	2565
ยอดคงเหลือต้นปี	404,129,250	378,635,016	368,980,873	369,458,308
ตีราคาเพิ่มระหว่างปี	139,744,780	26,531,034	139,744,780	-
หัก การตัดจำหน่ายระหว่างปี	(1,013,649)	(1,036,800)	(432,189)	(477,435)
ยอดคงเหลือปลายปี	542,860,381	404,129,250	508,293,464	368,980,873

ส่วนเกินทุนจากการตีราคาสินทรัพย์ดังกล่าวไม่สามารถนำมาหักกับขาดทุนสะสมและไม่สามารถจ่ายเป็นเงินปันผลได้

## 29. สำรองตามกฎหมาย

### บริษัท

ภายใต้บทบัญญัติของมาตรา 116 แห่งพระราชบัญญัติบริษัทมหาชนจำกัด พ.ศ. 2535 บริษัทต้องจัดสรรกำไรสุทธิประจำปีส่วนหนึ่งไว้เป็นทุนสำรองไม่น้อยกว่าร้อยละ 5 ของกำไรสุทธิประจำปี หักด้วยยอดขาดทุนสะสมยกมา (ถ้ามี) จนกว่าทุนสำรองนี้จะมีจำนวนไม่น้อยกว่าร้อยละ 10 ของทุนจดทะเบียน สำรองตามกฎหมายดังกล่าวไม่สามารถนำไปจ่ายเงินปันผลได้ ในปัจจุบัน บริษัทได้จัดสรรสำรองตามกฎหมายไว้ครบถ้วนแล้ว

### บริษัทย่อย

ตามบทบัญญัติแห่งประมวลกฎหมายแพ่งและพาณิชย์ บริษัทต้องจัดสรรทุนสำรองไม่น้อยกว่าร้อยละ 5 ของจำนวนผลกำไร ซึ่งบริษัททำมาหาได้ทุกคราวที่จ่ายเงินปันผลจนกว่าทุนสำรองนั้นจะมีจำนวนไม่น้อยกว่าร้อยละ 10 ของจำนวนทุนของบริษัท สำรองตามกฎหมายดังกล่าวไม่สามารถนำไปจ่ายเงินปันผลได้

## 30. ค่าใช้จ่ายตามลักษณะ

รายการค่าใช้จ่ายแบ่งตามลักษณะประกอบด้วยรายการค่าใช้จ่ายที่สำคัญ ดังต่อไปนี้

	บาท			
	งบการเงินรวม		งบการเงินเฉพาะกิจการ	
	2566	2565	2566	2565
เงินเดือนและค่าแรงและผลประโยชน์อื่นของพนักงาน	446,357,610	415,571,264	283,537,182	259,648,737
ค่าเสื่อมราคาและค่าตัดจำหน่าย	122,950,640	146,400,033	93,372,160	120,358,313
ค่าเช่า ค่าบริการและค่าสาธารณูปโภค	209,823,914	211,102,962	207,530,108	205,878,470
ค่าใช้จ่ายปรับลดมูลค่าลูกหนี้และสินค้าคงเหลือ	(23,161,942)	(8,929,376)	(23,161,942)	(8,929,376)
ซื้อสินค้าและวัตถุดิบใช้ไป	1,100,703,176	958,073,889	1,150,927,932	912,903,790
การเปลี่ยนแปลงในสินค้าสำเร็จรูปและงานระหว่างทำ	(25,778,624)	(15,171,138)	(25,778,624)	(15,171,138)
ค่าใช้จ่ายผันแปรตามยอดขาย	43,556,297	42,556,537	43,556,297	42,556,537

### 31. ค่าใช้จ่ายภาษีเงินได้

ส่วนประกอบหลักของค่าใช้จ่าย (รายได้) ภาษีเงินได้สำหรับปีสิ้นสุดวันที่ 31 ธันวาคม 2566 และ 2565 ประกอบด้วย

	บาท			
	งบการเงินรวม		งบการเงินเฉพาะกิจการ	
	2566	2565	2566	2565
ค่าใช้จ่าย (รายได้) ภาษีเงินได้ที่แสดงอยู่ในกำไรขาดทุน :				
ค่าใช้จ่ายภาษีเงินได้ของงวดปัจจุบัน :				
ภาษีเงินได้นิติบุคคลสำหรับปี	27,165	-	-	-
ค่าใช้จ่ายภาษีเงินได้รอการตัดบัญชี :				
การเปลี่ยนแปลงของผลต่างชั่วคราวที่รับรู้เมื่อเริ่มแรกและที่กลับรายการ	11,649,664	2,057,924	11,713,747	2,122,007
รวม	11,676,829	2,057,924	11,713,747	2,122,007

รายการกระทบยอดระหว่างกำไร (ขาดทุน) ทางบัญชีกับค่าใช้จ่ายภาษีเงินได้

	บาท			
	งบการเงินรวม		งบการเงินเฉพาะกิจการ	
	2566	2565	2566	2565
กำไร (ขาดทุน) ทางบัญชีก่อนภาษีเงินได้นิติบุคคล	65,088,306	11,720,831	36,491,853	4,484,882
อัตราภาษีเงินได้นิติบุคคล	0%, 20%	0%, 20%	0%, 20%	0%, 20%
กำไร (ขาดทุน) ทางบัญชีก่อนภาษีเงินได้นิติบุคคลคูณอัตราภาษี	6,131,452	938,632	7,298,370	896,976
ผลแตกต่างชั่วคราวและขาดทุนทางภาษีที่ไม่ได้บันทึกเป็นสินทรัพย์ภาษีเงินได้รอตัดบัญชี	-	(1,102,854)	-	(227,690)
ผลกระทบทางภาษีสำหรับ:				
ขาดทุนทางภาษีที่ยังไม่ได้บันทึกในงวดก่อนแต่นำมาลดค่าใช้จ่ายภาษีเงินได้ของงวดปัจจุบัน	2,822,184	-	2,822,184	-
รายได้ที่รับยกเว้นภาษี	-	(14,574)	(1,130,000)	(784,000)
ค่าใช้จ่ายต้องห้าม	3,187,114	3,417,821	3,187,114	3,417,822
ค่าใช้จ่ายที่มีสิทธิหักได้เพิ่มขึ้น	(463,921)	(1,181,101)	(463,921)	(1,181,101)
รวม	5,545,377	1,119,292	4,415,377	1,225,031
ค่าใช้จ่าย (รายได้) ภาษีเงินได้ที่แสดงอยู่ในงบกำไรขาดทุน	11,676,829	2,057,924	11,713,747	2,122,007

### 32. กำไร (ขาดทุน) ต่อหุ้นขั้นพื้นฐาน

กำไร (ขาดทุน) ต่อหุ้นขั้นพื้นฐานคำนวณโดยหารกำไร (ขาดทุน) สำหรับปีที่เป็นของผู้ถือหุ้นของบริษัท (ไม่รวมกำไร (ขาดทุน) เบ็ดเสร็จอื่น) ด้วยจำนวนถัวเฉลี่ยถ่วงน้ำหนักของหุ้นสามัญที่ออกอยู่ในระหว่างปี

	งบการเงินรวม		งบการเงินเฉพาะกิจการ	
	2566	2565	2566	2565
กำไร (ขาดทุน) สำหรับปี				
ส่วนที่เป็นของผู้ถือหุ้นบริษัทใหญ่ (บาท)	36,054,684	(2,945,900)	24,778,106	2,362,875
จำนวนหุ้นสามัญถัวเฉลี่ยถ่วงน้ำหนัก (หุ้น)	391,944,418	391,944,418	391,944,418	391,944,418
กำไร (ขาดทุน) ต่อหุ้นขั้นพื้นฐาน (บาท/หุ้น)	0.092	(0.008)	0.063	0.006

### 33. ส่วนงานดำเนินงาน

ข้อมูลส่วนงานดำเนินงานที่น่าเสนอนี้สอดคล้องกับรายงานภายในของกลุ่มบริษัทที่มีผู้มีอำนาจตัดสินใจสูงสุดด้านการดำเนินงานได้รับและสอบทานอย่างสม่ำเสมอ เพื่อใช้ในการตัดสินใจในการจัดสรรทรัพยากรให้กับส่วนงานและประเมินผลการดำเนินงานของส่วนงาน

กลุ่มบริษัทดำเนินกิจการในส่วนงาน คือ ส่วนงานธุรกิจขายปลีก ส่วนงานช่องทางการจำหน่ายอื่น และส่วนงานธุรกิจโรงเรียน โดยมีส่วนงานหลักซึ่งดำเนินธุรกิจในส่วนงานทางภูมิศาสตร์เดียวในประเทศไทย กลุ่มบริษัทประเมินผลการปฏิบัติงานของส่วนงานโดยพิจารณาจากรายได้และกำไรขั้นต้นของแต่ละส่วนงาน และประเมินกำไรหรือขาดทุนจากการดำเนินงานของกลุ่มบริษัทโดยใช้เกณฑ์เดียวกับที่ใช้ในการวัดกำไรหรือขาดทุนจากการดำเนินงานในงบการเงิน

ข้อมูลรายได้และกำไรขั้นต้นของส่วนงานของกลุ่มบริษัทสำหรับปีสิ้นสุดวันที่ 31 ธันวาคม 2566 และ 2565 มีดังต่อไปนี้

	ล้านบาท							
	ส่วนงานธุรกิจขายปลีก		ส่วนงานช่องทางการจำหน่ายอื่น		ส่วนงานธุรกิจโรงเรียน		รวม	
	2566	2565	2566	2565	2566	2565	2566	2565
รายได้จากภายนอก	1,069.08	1,067.01	749.72	662.50	277.60	257.44	2,096.40	1,986.95
รายได้ทั้งสิ้น	1,069.08	1,067.01	749.72	662.50	277.60	257.44	2,096.40	1,986.95
กำไรขั้นต้นจากการดำเนินงานตามส่วนงาน	395.01	399.43	261.01	229.16	79.27	69.87	735.29	698.46
รายได้และค่าใช้จ่ายที่ไม่ได้เป็นส่วน:								
กำไรจากการวัดมูลค่ายุติธรรมของอสังหาริมทรัพย์เพื่อการลงทุน							22.50	-
รายได้อื่น							52.05	69.74
ค่าใช้จ่ายในการขาย							(439.82)	(468.46)
ค่าใช้จ่ายในการบริหาร							(283.31)	(265.84)
ต้นทุนทางการเงิน							(21.70)	(22.24)
ส่วนแบ่งกำไรจากเงินลงทุนในบริษัทร่วม (ค่าใช้จ่าย) รายได้ภาษีเงินได้							0.08	0.06
กำไร (ขาดทุน) สำหรับปี							(11.68)	(2.06)
<b>ณ วันที่ 31 ธันวาคม</b>							<b>53.41</b>	<b>9.66</b>
อสังหาริมทรัพย์เพื่อการลงทุน							123.90	101.40
ที่ดิน อาคารและอุปกรณ์							1,745.48	1,586.44
สินทรัพย์สิทธิการใช้							161.14	171.39
สินทรัพย์ไม่มีตัวตน							8.04	3.29
เงินค้ำประกันการเช่าและเงินมัดจำ							70.64	23.18
สินทรัพย์อื่น							507.34	545.55
<b>รวมสินทรัพย์</b>							<b>2,616.54</b>	<b>2,431.25</b>

กลุ่มบริษัทใช้เกณฑ์ราคาที่คิดกับลูกค้าทั่วไปเป็นเกณฑ์ในการกำหนดราคาระหว่างกัน

## 34. กองทุนสำรองเลี้ยงชีพ

บริษัทและพนักงานบริษัทของกลุ่มบริษัทได้ร่วมกันจัดตั้งกองทุนสำรองเลี้ยงชีพขึ้นตามพระราชบัญญัติกองทุนสำรองเลี้ยงชีพ พ.ศ. 2530 โดยกำหนดนโยบายให้บริษัทและพนักงานจะจ่ายสมทบเข้ากองทุนเป็นรายเดือนในอัตรา ร้อยละ 5 ของเงินเดือน กองทุนสำรองเลี้ยงชีพนี้บริหารโดยบริษัทหลักทรัพย์จัดการกองทุน ซีไอเอ็มบี - พรินซิเพิล จำกัด และจะจ่ายให้แก่พนักงานเมื่อพนักงานนั้นออกจากงานตามระเบียบว่าด้วยกองทุนของกลุ่มบริษัท

กลุ่มบริษัทได้จ่ายเงินสมทบเข้ากองทุนสำรองเลี้ยงชีพสำหรับปีสิ้นสุดวันที่ 31 ธันวาคม 2566 และ 2565 เป็นจำนวน 13.11 ล้านบาท และ 11.59 ตามลำดับ (เฉพาะกิจการจำนวน 9.63 ล้านบาท และ 9.56 ล้านบาท ตามลำดับ)

กลุ่มบริษัทย่อยได้จ่ายเงินสมทบเข้ากองทุนสงเคราะห์ตามพระราชบัญญัติโรงเรียนเอกชน พ.ศ. 2550 โดยโรงเรียนและพนักงานจะจ่ายสมทบเข้ากองทุนเป็นรายเดือนในอัตราร้อยละ 3 ของเงินเดือน โรงเรียนได้จ่ายเงินสมทบกองทุนและได้บันทึกเป็นค่าใช้จ่ายในงบกำไรขาดทุนสำหรับปีสิ้นสุดวันที่ 31 ธันวาคม 2566 และ 2565 เป็นจำนวนเงิน 2.43 ล้านบาท และ 3.23 ล้านบาท ตามลำดับ

## 35. การผูกพันและหนี้สินที่อาจจะเกิดขึ้น

### 35.1 การผูกพันเกี่ยวกับสัญญาเช่าดำเนินงาน

35.1.1 ณ วันที่ 31 ธันวาคม 2566 บริษัทมีสัญญาเช่าพื้นที่เพื่อเป็นที่ตั้งสาขาที่ถือปฏิบัติตามสัญญาเช่าทางการเงิน TFRS 16 รวมทั้งสิ้นจำนวน 145 สาขา โดยมีอายุสัญญาเช่าตั้งแต่ 1 ปีถึง 20 ปี ค่าเช่าและค่าบริการสาธารณูปโภคที่ต้องจ่ายรวมต่อปี 82.06 ล้านบาท โดยค่าเช่าบางส่วนคำนวณจากร้อยละของยอดขายของแต่ละสาขา

35.1.2 ณ วันที่ 31 ธันวาคม 2566 กลุ่มบริษัทมีสัญญาเช่าดำเนินงานที่เกี่ยวข้องกับค่าบริการ อายุของสัญญา มีระยะเวลาตั้งแต่ 1 ถึง 30 ปี

ณ วันที่ 31 ธันวาคม 2566 และ 2565 กลุ่มบริษัทมีจำนวนเงินขั้นต่ำที่ต้องจ่ายในอนาคตทั้งสิ้นภายใต้สัญญาเช่าดำเนินงานดังนี้

	บาท			
	งบการเงินรวม		งบการเงินเฉพาะกิจการ	
	2566	2565	2566	2565
จ่ายชำระ				
ภายใน 1 ปี	74,487,192	68,709,373	74,487,192	68,709,373
มากกว่า 1 ปี แต่ไม่เกิน 5 ปี	47,546,215	46,807,732	47,546,215	46,807,732
มากกว่า 5 ปี	3,520,746	4,042,338	3,520,746	4,042,338
รวม	125,554,153	119,559,443	125,554,153	119,559,443

## 35.2 การค้าประกัน

ณ วันที่ 31 ธันวาคม 2566 บริษัทให้ธนาคารพาณิชย์ในประเทศออกหนังสือค้ำประกันการปฏิบัติงานตามสัญญาและประกันการเช่าพื้นที่ จำนวน 3.40 ล้านบาท ค้ำประกันการใช้ไฟฟ้า จำนวน 0.50 ล้านบาท รวม 3.90 ล้านบาท หนังสือค้ำประกันดังกล่าวค้ำประกันโดยเงินฝากประจำธนาคารของบริษัท

## 35.3 การผูกพันเกี่ยวกับสัญญาให้บริการระยะยาว

- 35.3.1 บริษัททำสัญญาเป็นตัวแทนจำหน่ายกับบริษัทในต่างประเทศแห่งหนึ่ง อายุสัญญา 3 ปี ตั้งแต่วันที่ 31 พฤษภาคม 2562 ถึงวันที่ 31 ตุลาคม 2565 และต่ออายุสัญญาตั้งแต่วันที่ 1 พฤศจิกายน 2565 ถึงวันที่ 31 ตุลาคม 2568 เมื่อครบกำหนดอายุสัญญาแล้วไม่มีฝ่ายใด ฝ่ายหนึ่งบอกเลิกสัญญาเป็นลายลักษณ์อักษรให้ถือเสมือนมีผลผูกพันตามเดิมต่อไปอีกทุกๆ 1 ปี จนกว่าจะมีฝ่ายหนึ่งฝ่ายใดแจ้งสิ้นสุดสัญญาเป็นลายลักษณ์อักษร
- 35.3.2 บริษัททำสัญญารับอนุญาตให้ใช้ลิขสิทธิ์หนังสือกับเจ้าของผลงานต่างๆ โดยมีอายุสัญญา 3 ปี และสามารถต่ออายุสัญญาไปอีก 3 ปี โดยอัตโนมัติและมีการจ่ายค่าตอบแทนเป็นอัตราร้อยละของจำนวนเล่มที่จัดพิมพ์หรือจำหน่าย

## 36. วงเงินสินเชื่อ

ณ วันที่ 31 ธันวาคม 2566 บริษัทมีวงเงินสินเชื่อกับสถาบันการเงินในประเทศ ดังนี้

**36.1 บริษัทมีวงเงิน เงินเบิกเกินบัญชี 3 วงเงิน** รวมเป็นเงิน 50 ล้านบาท ซึ่งทำสัญญากับสถาบันการเงินสามแห่ง อัตราดอกเบี้ยร้อยละ MOR ต่อปี ซึ่งประกอบด้วย

- 36.1.1) 2 วงเงิน วงเงิน 20 ล้านบาท และ 10 ล้านบาท ไม่มีหลักทรัพย์ค้ำประกัน
- 36.1.2) 1 วงเงิน วงเงินละ 20 ล้านบาท ค้ำประกันโดยการจดจำนองที่ดินพร้อมสิ่งปลูกสร้าง

**36.2 บริษัทมีวงเงินกู้ยืมระยะสั้น 2 วงเงิน** รวมเป็นเงิน 220 ล้านบาท ซึ่งทำสัญญากับสถาบันการเงินสองแห่ง ในรูปตัวสัญญาใช้เงิน อายุไม่เกิน 3 เดือน อัตราดอกเบี้ยร้อยละ 2.95 - 3.10 ต่อปี ซึ่งประกอบด้วย

- 36.2.1) 1 วงเงิน วงเงินละ 20 ล้านบาท ไม่มีหลักทรัพย์ค้ำประกัน
- 36.2.2) 1 วงเงิน วงเงินละ 200 ล้านบาท ค้ำประกันโดยการจดจำนองที่ดินพร้อมสิ่งปลูกสร้าง

## 36.3 เงินกู้ยืมระยะยาวกับสถาบันการเงิน

- 36.3.1) บริษัทมีวงเงินกู้ยืมระยะยาวกับสถาบันการเงินหนึ่งแห่ง วงเงิน 20 ล้านบาท อัตราดอกเบี้ยร้อยละ MLR ไม่มีหลักทรัพย์ค้ำประกัน
- 36.3.2) บริษัทมีวงเงินกู้ยืมระยะยาวกับสถาบันการเงินหนึ่งแห่ง ค้ำประกันโดยจำนองที่ดินพร้อมสิ่งปลูกสร้าง จำนวน 2 วงเงิน แบ่งเป็น
- 36.3.2.1) วงเงิน 500 ล้านบาท ซึ่งประกอบด้วย
- สัญญากู้ 250 ล้านบาท อัตราดอกเบี้ยร้อยละ MLR-1.5 ต่อปี
  - ณ วันที่ 31 ธันวาคม 2566 ยังไม่ได้เบิกใช้จำนวน 250 ล้านบาท
- 36.3.2.2) วงเงิน 100 ล้านบาท อัตราดอกเบี้ยร้อยละ THBFIX 6M + 2.56 ต่อปี

## 37. เครื่องมือทางการเงิน

### 37.1 นโยบายการบริหารความเสี่ยง

เครื่องมือทางการเงินที่สำคัญของกลุ่มบริษัทตามที่นิยามอยู่ในมาตรฐานการบัญชี ฉบับที่ 107 “การแสดงรายการและการเปิดเผยข้อมูลสำหรับสินทรัพย์ทางการเงินและหนี้สินทางการเงิน” ประกอบด้วยเงินสดและรายการเทียบเท่าเงินสด ลูกหนี้การค้าและลูกหนี้อื่น เงินกู้ยืมระยะสั้น และเงินกู้ยืมระยะยาว กลุ่มบริษัทมีความเสี่ยงที่เกี่ยวข้องกับสินทรัพย์ทางการเงินและหนี้สินทางการเงินดังกล่าว และมีนโยบายการบริหารความเสี่ยงดังนี้

#### ความเสี่ยงด้านการให้สินเชื่อ

กลุ่มบริษัทมีความเสี่ยงด้านการให้สินเชื่อที่เกี่ยวข้องกับลูกหนี้การค้าและลูกหนี้อื่น ฝ่ายบริหารควบคุมความเสี่ยงนี้โดยการกำหนดให้มีนโยบายและวิธีการในการควบคุมสินเชื่อที่เหมาะสม ดังนั้นกลุ่มบริษัทจึงไม่คาดว่าจะได้รับความเสียหายที่เป็นสาระสำคัญจากการให้สินเชื่อ นอกจากนี้ การให้สินเชื่อของกลุ่มบริษัทไม่มีการกระจุกตัวเนื่องจากกลุ่มบริษัทมีฐานของลูกค้าที่หลากหลายและมีอยู่จำนวนมาก ราย จำนวนเงินสูงสุดที่กลุ่มบริษัทอาจต้องสูญเสียจากการให้สินเชื่อคือมูลค่าตามบัญชีของลูกหนี้การค้าและลูกหนี้อื่น เงินให้กู้ยืม ที่แสดงอยู่ในงบแสดงฐานะการเงิน

#### ความเสี่ยงจากอัตราดอกเบี้ย

กลุ่มบริษัทมีความเสี่ยงจากอัตราดอกเบี้ยที่สำคัญอันเกี่ยวเนื่องกับเงินฝากสถาบันการเงิน เงินเบิกเกินบัญชี และเงินกู้ยืมระยะยาวที่มีดอกเบี้ย อย่างไรก็ตาม เนื่องจากสินทรัพย์และหนี้สินทางการเงินส่วนใหญ่มีอัตราดอกเบี้ยที่ปรับขึ้นลงตามอัตราตลาด หรือมีอัตราดอกเบี้ยคงที่ซึ่งใกล้เคียงกับอัตราตลาดในปัจจุบัน ความเสี่ยงจากอัตราดอกเบี้ยของกลุ่มบริษัทจึงอยู่ในระดับต่ำ

ณ วันที่ 31 ธันวาคม 2566 และ 2565 สินทรัพย์และหนี้สินทางการเงินที่สำคัญสามารถจัดตามประเภทอัตราดอกเบี้ย และสำหรับสินทรัพย์และหนี้สินทางการเงินที่มีอัตราดอกเบี้ยคงที่ที่สามารถแยกตามวันที่ครบกำหนด หรือ วันที่มีการกำหนดอัตราดอกเบี้ยใหม่ (หากวันที่มีการกำหนดอัตราดอกเบี้ยใหม่ถึงก่อน) ได้ดังนี้

	2566 (บาท)			
	งบการเงินรวม			
	อัตราดอกเบี้ยคงที่ ภายใน 1 ปี	มากกว่า 1 ปี ถึง 5 ปี	อัตราดอกเบี้ย ปรับขึ้นลงตาม ราคาตลาด	ไม่มีอัตรา ดอกเบี้ย รวม
<b>สินทรัพย์ทางการเงิน</b>				
เงินสดและรายการเทียบเท่าเงินสด	108,559,245	-	-	10,171,145
เงินฝากธนาคารที่มีภาระค้ำประกัน	-	8,000,000	-	-
รวม	<u>108,559,245</u>	<u>8,000,000</u>	<u>-</u>	<u>10,171,145</u>
<b>หนี้สินทางการเงิน</b>				
เงินเบิกเกินบัญชีและเงินกู้ยืมระยะสั้น				
จากสถาบันการเงิน	227,805,930	-	-	-
เงินกู้ยืมระยะยาว	-	-	158,852,000	-
เงินประกันการศึกษา	-	15,003,000	-	-
หนี้สินตามสัญญาเช่า	35,987,981	82,515,380	-	-
รวม	<u>263,793,911</u>	<u>97,518,380</u>	<u>158,852,000</u>	<u>-</u>



		2565 (บาท)				
		งบการเงินรวม				
		อัตราดอกเบี้ยคงที่		อัตราดอกเบี้ย	ไม่มีอัตราดอกเบี้ย	รวม
		ภายใน 1 ปี	มากกว่า 1 ปี	ปรับขึ้นลงตาม		
			ถึง 5 ปี	ราคาตลาด		
<b>สินทรัพย์ทางการเงิน</b>						
เงินสดและรายการเทียบเท่าเงินสด		9,304,763	-	-	92,792,972	102,097,735
เงินฝากธนาคารที่มีภาระค้ำประกัน		-	8,499,110	-	-	8,499,110
รวม		<u>9,304,763</u>	<u>8,499,110</u>	<u>-</u>	<u>92,792,972</u>	<u>110,596,845</u>
<b>หนี้สินทางการเงิน</b>						
เงินเบิกเกินบัญชีและเงินกู้ยืมระยะสั้น						
จากสถาบันการเงิน		162,849,680	-	-	-	162,849,680
เงินกู้ยืมระยะยาว		-	-	241,032,000	-	241,032,000
เงินประกันการศึกษา		-	4,202,000	-	-	4,202,000
หนี้สินตามสัญญาเช่า		56,401,537	84,237,737	-	-	140,639,274
รวม		<u>219,251,217</u>	<u>88,439,737</u>	<u>241,032,000</u>	<u>-</u>	<u>548,722,954</u>
		2566 (บาท)				
		งบการเงินเฉพาะกิจการ				
		อัตราดอกเบี้ยคงที่		อัตราดอกเบี้ย	ไม่มีอัตราดอกเบี้ย	รวม
		ภายใน 1 ปี	มากกว่า 1 ปี	ปรับขึ้นลงตาม		
			ถึง 5 ปี	ราคาตลาด		
<b>สินทรัพย์ทางการเงิน</b>						
เงินสดและรายการเทียบเท่าเงินสด		7,003,277	-	-	9,530,925	16,534,202
เงินฝากธนาคารที่มีภาระค้ำประกัน		-	8,000,000	-	-	8,000,000
รวม		<u>7,003,277</u>	<u>8,000,000</u>	<u>-</u>	<u>9,530,925</u>	<u>24,534,202</u>
<b>หนี้สินทางการเงิน</b>						
เงินเบิกเกินบัญชีและเงินกู้ยืมระยะสั้น						
จากสถาบันการเงิน		227,805,930	-	-	-	227,805,930
เงินกู้ยืมระยะยาว		-	-	85,852,000	-	85,852,000
หนี้สินตามสัญญาเช่า		34,515,653	51,742,000	-	-	86,257,653
รวม		<u>262,321,583</u>	<u>51,742,000</u>	<u>85,852,000</u>	<u>-</u>	<u>399,915,583</u>

	2565 (บาท)				รวม
	งบการเงินเฉพาะกิจการ				
	อัตราดอกเบี้ยคงที่		อัตราดอกเบี้ย	ไม่มีอัตรา	
	ภายใน 1 ปี	มากกว่า 1 ปี ถึง 5 ปี	ปรับขึ้นลงตาม ราคาตลาด	ดอกเบี้ย	
<b>สินทรัพย์ทางการเงิน</b>					
เงินสดและรายการเทียบเท่าเงินสด	8,698,802	-	-	9,676,589	18,375,391
เงินฝากธนาคารที่มีภาระค่าประกัน	-	8,499,110	-	-	8,499,110
รวม	8,698,802	8,499,110	-	9,676,589	26,874,501
<b>หนี้สินทางการเงิน</b>					
เงินเบิกเกินบัญชีและเงินกู้ยืมระยะสั้น					
จากสถาบันการเงิน	162,849,680	-	-	-	162,849,680
เงินกู้ยืมระยะยาว	-	-	142,132,000	-	142,132,000
หนี้สินตามสัญญาเช่า	55,268,038	52,861,975	-	-	108,130,013
รวม	218,117,718	52,861,975	142,132,000	-	413,111,693

## สัญญาแลกเปลี่ยนอัตราดอกเบี้ย

บริษัทมีรายละเอียดของสัญญาแลกเปลี่ยนอัตราดอกเบี้ยที่ยังคงมีผลบังคับ ณ วันที่ 31 ธันวาคม 2566 ดังนี้

จำนวนเงินต้น	อัตราดอกเบี้ยรับตามสัญญา แลกเปลี่ยน (ร้อยละ)	อัตราดอกเบี้ยจ่ายตามสัญญา แลกเปลี่ยน (ร้อยละ)	วันสิ้นสุดสัญญา
56.60 ล้านบาท	THBFIX 6M + 2.56	4.50	กรกฎาคม 2568

## ความเสี่ยงจากอัตราแลกเปลี่ยน

บริษัทมีความเสี่ยงจากอัตราแลกเปลี่ยนที่สำคัญอันเกี่ยวเนื่องจากการซื้อหรือขายสินค้าเป็นเงินตราต่างประเทศ บริษัทได้ตกลงทำสัญญาซื้อขายเงินตราต่างประเทศล่วงหน้า ซึ่งส่วนใหญ่มีอายุสัญญาไม่เกินหนึ่งปี เพื่อใช้เป็นเครื่องมือในการบริหารความเสี่ยง

ณ วันที่ 31 ธันวาคม 2566 และ 2565 บริษัทมียอดคงเหลือของสินทรัพย์และหนี้สินทางการเงินที่เป็นสกุลเงินตราต่างประเทศ ดังนี้

สกุลเงิน	งบการเงินรวม/งบการเงินเฉพาะกิจการ					
	สินทรัพย์ทางการเงิน		หนี้สินทางการเงิน		อัตราแลกเปลี่ยนเฉลี่ย	
	2566	2565	2566	2565	2566	2565
	(พัน)	(พัน)	(พัน)	(พัน)	(บาทต่อหน่วยเงินตราต่างประเทศ)	
เหรียญสหรัฐอเมริกา	-	-	8	13	34.3876	34.7335
เหรียญสิงคโปร์	-	-	9	3	26.2659	26.0167
ปอนด์อังกฤษ	-	-	586	433	44.2699	42.1004

ณ วันที่ 31 ธันวาคม 2566 บริษัทมีสัญญาป้องกันความเสี่ยงจากเงินตราต่างประเทศคงเหลือ ดังนี้

สกุลเงิน	งบการเงินรวม/งบการเงินเฉพาะกิจการ				
	จำนวน ที่ซื้อ	จำนวน ที่ขาย	อัตราแลกเปลี่ยนตามสัญญา		วันครบกำหนดตามสัญญา
			(บาทต่อหน่วยเงินตราต่างประเทศ)		
(พัน)	(พัน)	จำนวนที่ซื้อ	จำนวนที่ขาย		
ปอนด์อังกฤษ	542	-	-	43.33 - 44.11	23 กุมภาพันธ์ 2567 - 25 มิถุนายน 2567

### 37.2 มูลค่ายุติธรรมของเครื่องมือทางการเงิน

เนื่องจากสินทรัพย์และหนี้สินทางการเงินส่วนใหญ่ของกลุ่มบริษัทจัดอยู่ในประเภทระยะสั้นหรือมีอัตราดอกเบี้ยใกล้เคียงกับอัตราดอกเบี้ยในตลาด กลุ่มบริษัทจึงประมาณมูลค่ายุติธรรมของสินทรัพย์และหนี้สินทางการเงินใกล้เคียงกับมูลค่าตามบัญชีที่แสดงในงบแสดงฐานะการเงิน ณ วันที่ 31 ธันวาคม 2566 และ 2565 ดังนี้

	2566 (บาท)					
	งบการเงินรวม			งบการเงินเฉพาะกิจการ		
	มูลค่ายุติธรรม ผ่านกำไรขาดทุน	ราคาทุน ตัดจำหน่าย	รวม	มูลค่ายุติธรรม ผ่านกำไรขาดทุน	ราคาทุน ตัดจำหน่าย	รวม
<b>สินทรัพย์ทางการเงิน</b>						
เงินสดและรายการเทียบเท่าเงินสด	-	118,730,390	118,730,390	-	16,534,202	16,534,202
ลูกหนี้การค้าและลูกหนี้หมุนเวียนอื่น	-	58,469,578	58,469,578	-	54,966,650	54,966,650
สินทรัพย์ทางการเงินหมุนเวียนอื่น	-	1,302,686	1,302,686	-	1,302,686	1,302,686
สินทรัพย์หมุนเวียนอื่น	-	22,625,569	22,625,569	-	20,350,350	20,350,350
เงินฝากธนาคารและเงินลงทุนอื่น ที่มีภาระค้ำประกัน	-	8,000,000	8,000,000	-	8,000,000	8,000,000
สินทรัพย์ทางการเงินไม่หมุนเวียนอื่น	81,934	-	81,934	81,934	-	81,934
สินทรัพย์ไม่หมุนเวียนอื่น	-	9,325,893	9,325,893	-	6,303,340	6,303,340
<b>รวม</b>	<b>81,934</b>	<b>218,454,116</b>	<b>218,536,050</b>	<b>81,934</b>	<b>107,457,228</b>	<b>107,539,162</b>
<b>หนี้สินทางการเงิน</b>						
เงินเบิกเกินบัญชีและเงินกู้ยืมระยะสั้น						
จากสถาบันการเงิน	-	227,805,930	227,805,930	-	227,805,930	227,805,930
เจ้าหนี้การค้าและเจ้าหนี้หมุนเวียนอื่น	-	388,647,405	388,647,405	-	373,937,599	373,937,599
หนี้สินหมุนเวียนอื่น	-	23,738,463	23,738,463	-	22,341,741	22,341,741
เงินกู้ยืมระยะยาว	-	158,852,000	158,852,000	-	85,852,000	85,852,000
เงินประกันการศึกษา	-	15,003,000	15,003,000	-	-	-
หนี้สินตามสัญญาเช่า	-	118,503,361	118,503,361	-	86,257,653	86,257,653
หนี้สินทางการเงินไม่หมุนเวียนอื่น	211,435	-	211,435	211,435	-	211,435
หนี้สินไม่หมุนเวียนอื่น	-	3,707,022	3,707,022	-	3,029,476	3,029,476
<b>รวม</b>	<b>211,435</b>	<b>936,257,181</b>	<b>936,468,616</b>	<b>211,435</b>	<b>799,224,399</b>	<b>799,435,834</b>

2565 (บาท)

	งบการเงินรวม			งบการเงินเฉพาะกิจการ		
	มูลค่ายุติธรรม	ราคาทุน	รวม	มูลค่ายุติธรรม	ราคาทุน	รวม
	ผ่านกำไรขาดทุน	ตัดจำหน่าย		ผ่านกำไรขาดทุน	ตัดจำหน่าย	
<b>สินทรัพย์ทางการเงิน</b>						
เงินสดและรายการเทียบเท่าเงินสด	-	102,097,735	102,097,735	-	18,375,391	18,375,391
ลูกหนี้การค้าและลูกหนี้หมุนเวียนอื่น	-	47,255,903	47,255,903	-	43,308,870	43,308,870
สินทรัพย์ทางการเงินหมุนเวียนอื่น	-	12,693,465	12,693,465	-	12,693,465	12,693,465
สินทรัพย์หมุนเวียนอื่น	-	21,376,489	21,376,489	-	19,710,521	19,710,521
เงินฝากธนาคารและเงินลงทุนอื่น						
ที่มีภาระค้ำประกัน	-	8,499,110	8,499,110	-	8,499,110	8,499,110
สินทรัพย์ทางการเงินไม่หมุนเวียน	184,411	-	184,411	184,411	-	184,411
สินทรัพย์ไม่หมุนเวียนอื่น	-	8,871,577	8,871,577	-	7,096,890	7,096,890
<b>รวม</b>	<b>184,411</b>	<b>200,794,279</b>	<b>200,978,690</b>	<b>184,411</b>	<b>109,684,247</b>	<b>109,868,658</b>
<b>หนี้สินทางการเงิน</b>						
เงินเบิกเกินบัญชีและเงินกู้ยืมระยะสั้น						
จากสถาบันการเงิน	-	162,849,680	162,849,680	-	162,849,680	162,849,680
เจ้าหนี้การค้าและเจ้าหนี้หมุนเวียนอื่น	-	404,996,071	404,996,071	-	388,478,900	388,478,900
หนี้สินทางการเงินหมุนเวียนอื่น	254,390	-	254,390	254,390	-	254,390
หนี้สินหมุนเวียนอื่น	-	23,345,733	23,345,733	-	21,344,980	21,344,980
เงินกู้ยืมระยะยาว	-	241,032,000	241,032,000	-	142,132,000	142,132,000
เงินประกันการศึกษา	-	4,202,000	4,202,000	-	-	-
หนี้สินตามสัญญาเช่า	-	140,639,274	140,639,274	-	108,130,013	108,130,013
หนี้สินไม่หมุนเวียนอื่น	-	6,125,981	6,125,981	-	3,399,477	3,399,477
<b>รวม</b>	<b>254,390</b>	<b>983,190,739</b>	<b>983,445,129</b>	<b>254,390</b>	<b>826,335,050</b>	<b>826,589,440</b>

## ลำดับชั้นของมูลค่ายุติธรรม

ณ วันที่ 31 ธันวาคม 2566 กลุ่มบริษัทมีสินทรัพย์และหนี้สินที่วัดมูลค่าด้วยมูลค่ายุติธรรม แยกแสดงตามลำดับชั้นของมูลค่ายุติธรรม ดังนี้

	บาท			
	งบการเงินรวม			
	ระดับที่ 1	ระดับที่ 2	ระดับที่ 3	รวม
<b>สินทรัพย์ที่วัดมูลค่าด้วยมูลค่ายุติธรรม</b>				
สินทรัพย์ทางการเงินหมุนเวียนอื่นและสินทรัพย์				
ทางการเงินไม่หมุนเวียนอื่น	-	1,384,620	-	1,384,620
อสังหาริมทรัพย์เพื่อการลงทุน	-	-	123,900,000	123,900,000
ที่ดิน อาคารและอุปกรณ์	-	-	1,661,549,944	1,661,549,944
<b>หนี้สินที่วัดมูลค่าด้วยมูลค่ายุติธรรม</b>				
หนี้สินทางการเงินหมุนเวียนอื่น	-	211,435	-	211,435
	บาท			
	งบการเงินเฉพาะกิจการ			
	ระดับที่ 1	ระดับที่ 2	ระดับที่ 3	รวม
<b>สินทรัพย์ที่วัดมูลค่าด้วยมูลค่ายุติธรรม</b>				
สินทรัพย์ทางการเงินหมุนเวียนอื่นและสินทรัพย์				
ทางการเงินไม่หมุนเวียนอื่น	-	1,384,620	-	1,384,620
อสังหาริมทรัพย์เพื่อการลงทุน	-	-	123,900,000	123,900,000
ที่ดิน อาคารและอุปกรณ์	-	-	1,317,495,062	1,317,495,062
<b>หนี้สินที่วัดมูลค่าด้วยมูลค่ายุติธรรม</b>				
หนี้สินทางการเงินหมุนเวียนอื่น	-	211,435	-	211,435

## 38. การบริหารจัดการทุน

วัตถุประสงค์ในการบริหารจัดการทุนที่สำคัญของบริษัท คือ การจัดให้มีซึ่งโครงสร้างทุนที่เหมาะสมเพื่อสนับสนุนการดำเนินธุรกิจของบริษัทและเสริมสร้างมูลค่าการถือหุ้นให้กับผู้ถือหุ้น โดย ณ วันที่ 31 ธันวาคม 2566 และ 2565 กลุ่มบริษัทมีอัตราส่วนหนี้สินต่อทุนเท่ากับ 0.94 และ 1.09 ตามลำดับ และเฉพาะกิจการมีอัตราส่วนหนี้สินต่อทุนเท่ากับ 0.85 และ 0.99 ตามลำดับ

## 39. การเปลี่ยนแปลงในหนี้สินที่เกิดจากกิจกรรมจัดหาเงิน

การเปลี่ยนแปลงในหนี้สินที่เกิดจากกิจกรรมจัดหาเงินสำหรับปีสิ้นสุดวันที่ 31 ธันวาคม 2566 และ 2565 มีดังนี้

	บาท			
	งบการเงินรวม			
	ยอดคงเหลือ ณ วันที่ 31 ธันวาคม 2565	กระแสเงินสด เพิ่ม (ลด) *	รายการที่ไม่ใช่เงินสด เพิ่มขึ้น (ลดลง)	ยอดคงเหลือ ณ วันที่ 31 ธันวาคม 2566
เงินเบิกเกินบัญชี	12,849,680	4,956,250	-	17,805,930
เงินกู้ยืมระยะสั้นจากสถาบันการเงิน	150,000,000	60,000,000	-	210,000,000
เงินกู้ระยะยาวจากสถาบันการเงิน	241,032,000	(82,180,000)	-	158,852,000
หนี้สินตามสัญญาเช่า	140,639,274	(54,937,590)	32,801,677	118,503,361
รวม	544,520,954	(72,161,340)	32,801,677	505,161,291

	บาท			
	งบการเงินรวม			
	ยอดคงเหลือ ณ วันที่ 31 ธันวาคม 2564	กระแสเงินสด เพิ่ม (ลด) *	รายการที่ไม่ใช่เงินสด เพิ่มขึ้น (ลดลง)	ยอดคงเหลือ ณ วันที่ 31 ธันวาคม 2565
เงินเบิกเกินบัญชี	-	12,849,680	-	12,849,680
เงินกู้ยืมระยะสั้นจากสถาบันการเงิน	140,000,000	10,000,000	-	150,000,000
เงินกู้ระยะยาวจากสถาบันการเงิน	303,334,000	(62,302,000)	-	241,032,000
หนี้สินตามสัญญาเช่า	201,375,546	(61,843,957)	1,107,685	140,639,274
รวม	644,709,546	(101,296,277)	1,107,685	544,520,954

	บาท			
	งบการเงินเฉพาะกิจการ			
	ยอดคงเหลือ ณ วันที่ 31 ธันวาคม 2565	กระแสเงินสด เพิ่ม (ลด) *	รายการที่ไม่ใช่เงินสด เพิ่มขึ้น (ลดลง)	ยอดคงเหลือ ณ วันที่ 31 ธันวาคม 2566
เงินเบิกเกินบัญชี	12,849,680	4,956,250	-	17,805,930
เงินกู้ยืมระยะสั้นจากสถาบันการเงิน	150,000,000	60,000,000	-	210,000,000
เงินกู้ยืมระยะยาวจากสถาบันการเงิน	142,132,000	(56,280,000)	-	85,852,000
หนี้สินตามสัญญาเช่า	108,130,013	(54,674,037)	32,801,677	86,257,653
รวม	413,111,693	(45,997,787)	32,801,677	399,915,583

	บาท			
	งบการเงินเฉพาะกิจการ			
	ยอดคงเหลือ ณ วันที่ 31 ธันวาคม 2564	กระแสเงินสด เพิ่ม (ลด) *	รายการที่ไม่ใช่เงินสด เพิ่มขึ้น (ลดลง)	ยอดคงเหลือ ณ วันที่ 31 ธันวาคม 2565
เงินเบิกเกินบัญชี	-	12,849,680	-	12,849,680
เงินกู้ยืมระยะสั้นจากสถาบันการเงิน	140,000,000	10,000,000	-	150,000,000
เงินกู้ยืมระยะยาวจากสถาบันการเงิน	204,434,000	(62,302,000)	-	142,132,000
หนี้สินตามสัญญาเช่า	177,554,725	(61,061,331)	(8,363,381)	108,130,013
รวม	521,988,725	(100,513,651)	(8,363,381)	413,111,693

\* กระแสเงินสดจากกิจกรรมจัดหาเงินสุทธิรวมจำนวนเงินสดรับและเงินสดชำระคืนในงบกระแสเงินสด

## 40. การจัดประเภทรายการใหม่

รายการในงบการเงิน ณ วันที่ 31 ธันวาคม 2565 บริษัทได้จัดประเภทเงินประกันค่าเช่าตามสัญญาเช่าและเงินประกันการศึกษาใหม่ให้สอดคล้องกับการจัดประเภทรายการในปัจจุบันโดยไม่มีผลกระทบต่องบแสดงฐานะการเงินตามที่ได้รายงานไว้ การจัดประเภทรายการใหม่มีดังต่อไปนี้

	บาท					
	งบการเงินรวม			งบการเงินเฉพาะกิจการ		
	ก่อนจัดประเภทใหม่	จัดประเภทใหม่	หลังจัดประเภทใหม่	ก่อนจัดประเภทใหม่	จัดประเภทใหม่	หลังจัดประเภทใหม่
<b>งบแสดงฐานะการเงิน</b>						
<b>สินทรัพย์ไม่หมุนเวียน</b>						
สินทรัพย์สิทธิการใช้	229,879,611	(58,490,651)	171,388,960	184,771,845	(58,490,651)	126,281,194
เงินค้ำประกันการเช่าและเงินมัดจำ	17,208,641	58,490,651	75,699,292	17,208,641	58,490,651	75,699,292
<b>หนี้สินไม่หมุนเวียน</b>						
หนี้สินไม่หมุนเวียนอื่น	10,327,981	(4,202,000)	6,125,981	-	-	-
เงินประกันการศึกษา	-	4,202,000	-	-	-	-

## 41. การอนุมัติงบการเงิน

งบการเงินนี้ได้รับอนุมัติให้ออกโดยคณะกรรมการของบริษัทเมื่อวันที่ 22 กุมภาพันธ์ 2567

# ข้อมูลทั่วไปของบริษัท

## ชื่อ สถานที่ตั้งสำนักงานใหญ่ และศูนย์กระจายสินค้า

ชื่อบริษัทที่ออกหลักทรัพย์ : บริษัท ซีอีดียูเคชั่น จำกัด (มหาชน)

ชื่อย่อ : SE-ED

ที่ตั้งสำนักงานใหญ่ : เลขที่ 1858/87-90 อาคารอินเตอร์ลิ้งค์ ทาวเวอร์ บางนา ชั้น 19 ถนนเทพรัตน แขวงบางนาใต้ เขตบางนา กรุงเทพฯ 10260

ที่ตั้งศูนย์กระจายสินค้า : เลขที่ 118 หมู่ที่ 1 ตำบลศิระจรูญใหญ่ อำเภอบางเสาธง จังหวัดสมุทรปราการ 10570

เว็บไซต์ : www.se-ed.com

โทรศัพท์ : 0 2826 8000

โทรสาร : 0 2826 8999

อีเมล : เลขานุการบริษัท cs@se-ed.com

: กรรมการอิสระ id@se-ed.com

: นักลงทุนสัมพันธ์ ir@se-ed.com

ประเภทธุรกิจ : ประกอบธุรกิจหลัก คือ

- ธุรกิจร้านหนังสือ โดยเป็นผู้ดำเนินงานร้านซีอีดียูเคชั่นเตอร์และเครือข่าย ซึ่งได้แก่ ร้านเครือข่ายซีอีดียูเคชั่นเตอร์และศูนย์หนังสือมหาวิทยาลัยหลายแห่งที่บริษัทเป็นผู้บริหารเองทั้งในกรุงเทพมหานครและต่างจังหวัด
- ธุรกิจรับจัดจำหน่ายหนังสือ โดยจัดจำหน่ายให้กับหนังสือที่บริษัทผลิตเองและสำนักพิมพ์อื่น เพื่อจำหน่ายให้กับร้านหนังสือทั่วไป รวมทั้งช่องทางขายอื่นๆ
- ธุรกิจสำนักพิมพ์ โดยผลิตหนังสือ เป็นผู้ผลิตหนังสือสู่ระบบร้านหนังสือ เป็นรายใหญ่รายหนึ่งของประเทศ โดยเป็นผู้บุกเบิก และเป็นผู้นำตลาดในการผลิตหนังสือสาระความรู้ในหมวดต่างๆ
- โรงเรียนเพลินพัฒนา เป็นสถาบันการศึกษาเอกชนซึ่งเปิดสอนในระดับเตรียมอนุบาลถึงมัธยมศึกษาปีที่ 6
- บริษัท เบลล์ จำกัด ประกอบธุรกิจให้คำปรึกษา การจัดหา จำหน่ายเกี่ยวกับซอฟต์แวร์ และให้คำปรึกษาจำหน่ายเกี่ยวกับฮาร์ดแวร์

เลขทะเบียนบริษัท : 0107536000285

ทุนจดทะเบียน : 391,944,529 บาท (หุ้นสามัญ 391,944,529 หุ้น) มูลค่าหุ้นละ 1 บาท

ทุนชำระแล้ว : 391,944,418 บาท (หุ้นสามัญ 391,944,418 หุ้น) มูลค่าหุ้นละ 1 บาท

## ชื่อ สถานที่ตั้งของบริษัทย่อย

ชื่อ : บริษัท เพลินพัฒนา จำกัด

ที่ตั้ง : เลขที่ 33/39-40 หมู่ที่ 17 ถนนสวนผัก แขวงศาลาธรรมสพน์ เขตทวีวัฒนา กรุงเทพฯ 10170

โทรศัพท์ : 0 2885 2670-5

โทรสาร : 0 2885 2670-5 ต่อ 502

อีเมล : webmaster@plearnpattana.com

เว็บไซต์ : www.plearnpattana.com

ประเภทธุรกิจ : สถาบันการศึกษาเอกชน โดยดำเนินกิจการ โรงเรียนเพลินพัฒนา ซึ่งเป็นโรงเรียนระดับเตรียมอนุบาลจนถึงมัธยมศึกษาตอนปลาย

เลขทะเบียนบริษัท : 0105545100716

ทุนจดทะเบียน : 151,850,048 บาท (หุ้นสามัญ 16,947,550 หุ้น) มูลค่าหุ้นละ 8.96 บาท

ทุนชำระแล้ว : 151,850,048 บาท (หุ้นสามัญ 16,947,550 หุ้น) มูลค่าหุ้นละ 8.96 บาท

สัดส่วนเงินลงทุน : อัตราร้อยละ 48.97



## ชื่อ สถานที่ตั้งของบริษัทร่วม

ชื่อที่ตั้ง	: บริษัท เอ็ม แอนด์ อี จำกัด
	: เลขที่ 77/111 อาคารสินสาทรทาวเวอร์ ชั้น 26 ถนนกรุงธนบุรี แขวงคลองตันใต้ เขตคลองสาน กรุงเทพมหานคร 10600
โทรศัพท์	: 0 2862 1396
โทรสาร	: 0 2862 1395
เว็บไซต์	: www.me.co.th
ประเภทธุรกิจ	: สำนักพิมพ์ผู้ผลิตวารสารและหนังสือสำหรับวิศวกร
ทะเบียนบริษัท	: 0105527008994
ทุนจดทะเบียน	: 400,000 บาท (หุ้นสามัญ 4,000 หุ้น) มูลค่าหุ้นละ 100 บาท
ทุนชำระแล้ว	: 400,000 บาท (หุ้นสามัญ 4,000 หุ้น) มูลค่าหุ้นละ 100 บาท
สัดส่วนเงินลงทุน	: อัตราร้อยละ 25

## ชื่อ สถานที่ตั้งของบุคคลอ้างอิงอื่น ๆ

นายทะเบียนหุ้นที่ตั้ง	: บริษัท ศูนย์รับฝากหลักทรัพย์ (ประเทศไทย) จำกัด
	: 93 อาคารตลาดหลักทรัพย์แห่งประเทศไทย ชั้น 1 ถนนรัชดาภิเษก แขวงดินแดง เขตดินแดง กรุงเทพมหานคร 10400
โทรศัพท์	: 0 2009 9000
โทรสาร	: 0 2009 9991
Call center	: 0 2009 9999
อีเมล	: SETContactCenter@set.or.th
เว็บไซต์	: www.set.or.th/tsd
ผู้สอบบัญชี	: คุณนางสาวนันท์นภัส สวรรณสมบูรณ์ ผู้สอบบัญชีรับอนุญาตเลขที่ 7793 และ/หรือ นางสาวสุลลิต อาดสว่าง ผู้สอบบัญชีรับอนุญาตเลขที่ 7517 และ/หรือ นางสาวโชติกา กิจศิริกร ผู้สอบบัญชีรับอนุญาตเลขที่ 7318 และ/หรือ ผู้สอบบัญชีท่านอื่น ซึ่งบริษัท สอบบัญชีธรรมนิติ จำกัด มอบหมายให้เป็นผู้สอบบัญชีผู้รับผิดชอบ
ที่ตั้ง	: บริษัท สอบบัญชีธรรมนิติ จำกัด 178 อาคารธรรมนิติ ชั้น 6-7 ซอยเพิ่มทรัพย์ (ประชาชื่น 20) ถนนประชาชื่น แขวงบางซื่อ เขตบางซื่อ กรุงเทพมหานคร 10800
โทรศัพท์	: 0 2596 0500
โทรสาร	: 0 2596 0539
อีเมล	: group@dharmniti.co.th
เว็บไซต์	: www.daa.co.th
ที่ปรึกษากฎหมายที่ตั้ง	: สำนักงาน ชวน แอนด์ แอสโซซิเอทส์ ทนายความ
	: 1153/44 ซอยลาดพร้าว 101 ถนนลาดพร้าว แขวงคลองจั่น เขตบางกะปิ กรุงเทพมหานคร 10240
โทรศัพท์	: 0 2731 5337 และ 0 2731 5338
โทรสาร	: 0 2731 5759
ผู้แทนผู้ถือหุ้นกู้	: ---ไม่มีหุ้นกู้---



บริษัท ซีเอ็ดยูเคชั่น จำกัด (มหาชน)

เลขที่ 1858/87-90 อาคารอินเตอร์ลิงค์ ทาวเวอร์ บางนา ชั้น 19 ถนนเทพรัตน

แขวงบางนาใต้ เขตบางนา กรุงเทพฯ 10260 โทร. 0 2826 8000 โทรสาร 0 2826 8999

[www.se-ed.com](http://www.se-ed.com)