

รายงานประจำปี
ANNUAL REPORT

2537
1994

บริษัท ซีเอ็ดยูเคชั่น จำกัด (มหาชน)
SE-EDUCATION PUBLIC COMPANY LIMITED



ซีเอ็ด

ผู้ผลิตสื่อเพื่อการพัฒนา

จุดเด่นในรอบปี HIGHLIGHTS

ผลการดำเนินงาน OPERATING RESULTS	2537 1994	2536 1993	เปลี่ยนแปลง (%) CHANGE (%)
รายได้จากการขาย NET SALES	320,266	233,209	37.33
รายได้รวม TOTAL REVENUES	331,693	238,598	39.02
กำไรสุทธิ NET PROFIT	4,417	17,696	(75.04)
กำไรสุทธิต่อหุ้น NET PROFIT PER SHARE	0.39	1.65	

ฐานะการเงิน FINANCIAL STATUS

สินทรัพย์รวม TOTAL ASSETS	607,542	438,927	38.41
ส่วนของผู้ถือหุ้น SHAREHOLDER'S EQUITY	183,286	185,798	(1.35)
มูลค่าหุ้นตามบัญชี BOOK VALUE PER SHARE	16.36	16.59	

หน่วย : พันบาท
UNIT : THOUSAND BAHT

รายได้รวม
TOTAL REVENUES

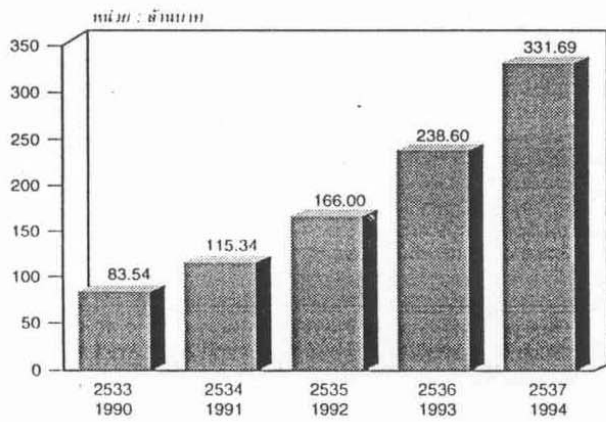

กำไรสุทธิ
NET PROFIT

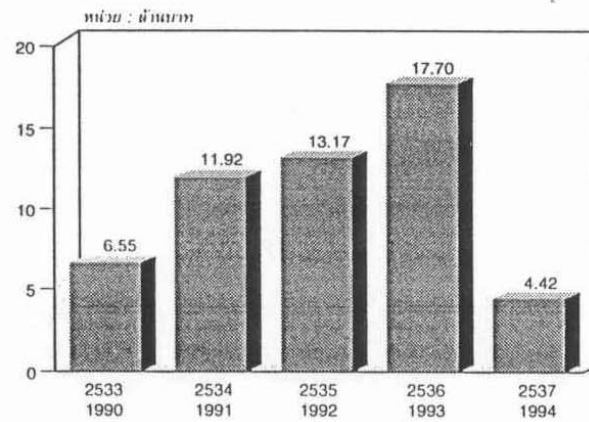

ส่วนของผู้ถือหุ้น
SHAREHOLDER'S EQUITY

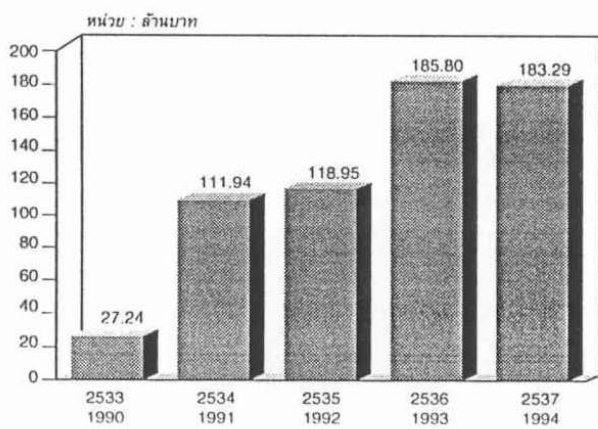

สินทรัพย์รวม
TOTAL ASSETS

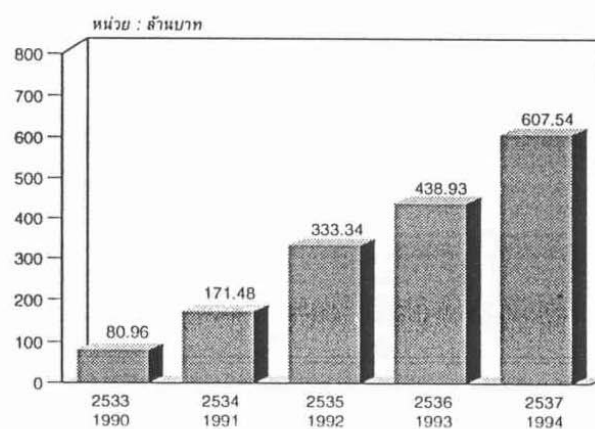

สาส์นจากประธานกรรมการ

ปี 2537 เป็นปีที่บริษัทฯ ยังสามารถสร้างระดับการเติบโตของรายได้จากการขายได้อย่างที่น่าพอใจ คืออยู่ในระดับประมาณ 39% โดยมีการเติบโตหลักขึ้นมาจากการจำหน่ายหนังสือที่บริษัทฯ ผลิตเอง และจากการเพิ่มสาขาของซีเอ็ดบุ๊คเซ็นเตอร์ ซึ่งเป็นศูนย์จำหน่ายหนังสือของบริษัทฯ ซึ่งเพิ่มจาก 4 สาขาในปี 2536 เป็น 8 สาขาในปี 2537

อย่างไรก็ตาม ต้นทุนสินค้าขายของบริษัทฯ กลับเพิ่มขึ้นในอัตราที่สูงกว่า คือเพิ่มถึงประมาณ 56% ซึ่งเป็นผลสืบเนื่องมาจากสาเหตุหลักคือ เป็นการเพิ่มขึ้นเนื่องจากการขยายหน่วยงานค้าปลีกจาก 4 สาขาเป็น 8 สาขา ขณะที่รายได้ยังเกิดขึ้นไม่ทัน และ ในปี 2537 มีการผลิตหนังสือใหม่ออกมาเป็นสัดส่วนจำนวนมาก ซึ่งในระยะแรกจะมีต้นทุนการผลิตสูง จึงทำให้กำไรขั้นต้นลดลง 8% ของรายได้จากการขาย นอกจากนี้ ค่าใช้จ่ายอื่นสำหรับปี 2537 ได้เพิ่มอีกประมาณ 41% อันสืบเนื่องมาจากการเพิ่มขึ้นของเงินเดือน ดอกเบี้ยจ่าย และการสำรองผลขาดทุนเงินให้กู้ยืมแก่บริษัทร่วม ทั้งหมดนี้มีผลให้กำไรสุทธิสำหรับปี 2537 ลดลงกว่าเดิมมาก

เพื่อเป็นการปรับสภาพการทำกำไรให้ดีขึ้นในปี 2538 บริษัทฯ จึงจะมีการปรับปรุงระบบงานภายใน โดยยุติการจัดทำวารสารที่ยังขาดทุนอยู่ 2 ฉบับ เพื่อโอนบุคลากรไปเสริมในส่วนอื่นที่ยังขาดแคลนอยู่ และจะลดการถือสินทรัพย์ที่ยังไม่ก่อให้เกิดรายได้และไม่มีผลกระทบต่อการขายงานในอนาคตของบริษัทฯ ลง ตลอดจนการเร่งปรับปรุงประสิทธิภาพการดำเนินงานของหน่วยงานต่างๆ ขณะเดียวกันก็ผลักดันการขายให้มีอัตราการเติบโตมากขึ้น

จากเหตุผลดังกล่าว บริษัทฯ จึงมีความเชื่อมั่นว่า บริษัทฯ ยังมีศักยภาพในการเติบโตต่อไป และสามารถสร้างผลตอบแทนที่ดีแก่ผู้ถือหุ้นทุกท่าน

ในโอกาสนี้ ข้าพเจ้าในนามของคณะกรรมการบริษัทฯ โครขอขอบพระคุณทุกท่านในการให้ความสนับสนุนและความปรารถนาดีต่อบริษัทฯ ด้วยดีตลอดมา

(นายฤทธิ ธีระโกเมน)

ประธานกรรมการ

แผนผังองค์กร
บริษัท ซีเอ็ดยูเคชั่น จำกัด (มหาชน)

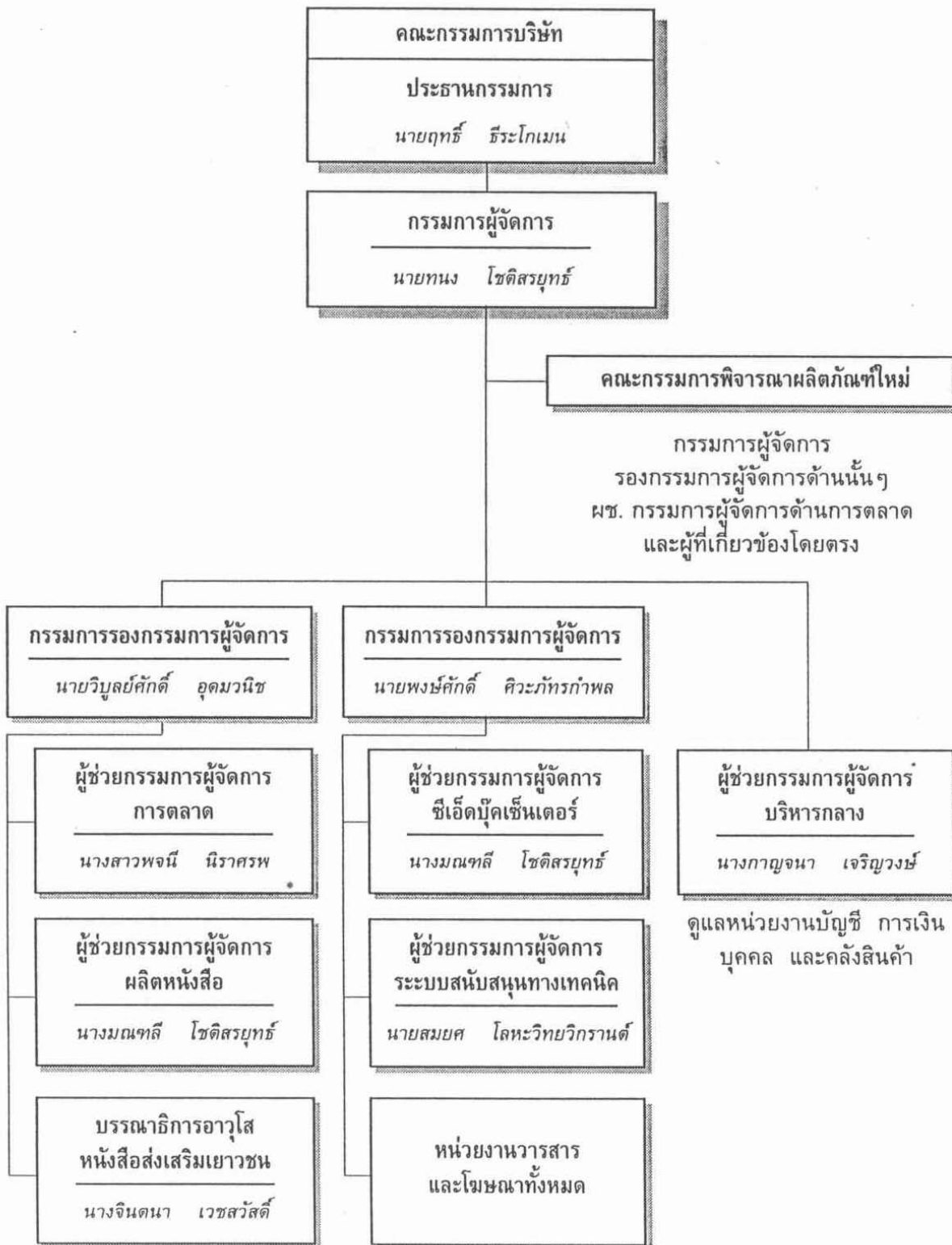

ข้อมูลทั่วไปของบริษัท

1. บริษัทฯ เปิดซีอีตบุ๊กเซ็นเตอร์เพิ่มอีก 4 สาขา รวมเป็นทั้งสิ้น 8 สาขา ดังนี้
 - สาขาเซ็นทรัลซิตี้ บางนา เปิดร้านในเดือน พฤษภาคม 2537
 - สาขาเดอะมอลล์ บางกะปิ เปิดร้านในเดือน สิงหาคม 2537
 - สาขาฟิวเจอร์ปาร์ค บางแค เปิดร้านในเดือน สิงหาคม 2537
 - สาขาเดอะมอลล์ บางแค เปิดร้านในเดือน ตุลาคม 2537
2. บริษัทฯ ผลิตวารสารรายเดือนเพิ่มเติมขึ้นอีกหนึ่งฉบับ คือ วารสาร INDUSTRIAL TECHNOLOGY REVIEW เพื่อสนองต่อความต้องการอุตสาหกรรมในการปรับตัวให้ทันกับเทคโนโลยี โดยเริ่มออกวางจำหน่ายฉบับแรกในเดือน สิงหาคม 2537
3. บริษัทฯ ยุติการดำเนินงานวารสาร HOW TO IN BUSINESS ในเดือนธันวาคม 2537
4. บริษัทฯ จัดตั้งบริษัทย่อยขึ้นใหม่ 1 บริษัทชื่อ บริษัท ยูนิ-ไดเรกต์ จำกัด (Uni-Direct Co., Ltd.) โดยมีวัตถุประสงค์เพื่อดำเนินงานธุรกิจขายตรง โดยจะขายสินค้าทั้งของบริษัทเอง และรับสินค้าจากภายนอกมาจำหน่ายด้วย โดยมีทุนจดทะเบียน 10 ล้านบาท เรียกชำระ 3 ล้านบาท โดยมี บริษัท ซีอีตยูเคชั่น จำกัด (มหาชน) ถือหุ้น 99.93%

ทุนของบริษัท

ก) ทุนจดทะเบียน ณ วันที่ 31 ธันวาคม 2537 จำนวน 500.00 ล้านบาท แบ่งเป็นหุ้นสามัญจำนวน 50.0 ล้านหุ้น มูลค่าที่ตราไว้หุ้นละ 10.00 บาท ทุนที่เรียกชำระแล้ว จำนวน 112.00 ล้านบาท แบ่งเป็นหุ้นสามัญ จำนวน 11.2 ล้านหุ้น มูลค่าที่ตราไว้หุ้นละ 10.00 บาท

ข) การเพิ่มทุนในระยะ 3 ปีย้อนหลัง ก่อนวันยื่นรายงานการเปิดเผยข้อมูลเพิ่มเติมตามรายการดังนี้

วัน/เดือน/ปี ที่จดทะเบียนเปลี่ยนแปลง ทุนในหนังสือบริคณห์สนธิ	จำนวนทุนที่เปลี่ยนแปลง		เหตุผลในการ เพิ่มทุน	สัดส่วนและราคา ในการเพิ่มทุน
	ทุนที่เพิ่ม	ทุนหลังเพิ่ม		
28 มีนาคม 2534	13.0	33.0	เพื่อลดภาระการกู้ยืม และเพื่อการขยายงาน	จัดสรรให้กับผู้ถือหุ้น เดิมตามส่วนในราคา หุ้นละ 10 บาท
4 มิถุนายน 2534	11.6	44.6	เพื่อลดภาระการกู้ยืม และเพื่อการขยายงาน	จัดสรรให้กับผู้ถือหุ้น เดิมตามส่วนในราคา หุ้นละ 19 บาท
10 กรกฎาคม 2534	11.4	56.0	เพื่อลดภาระการกู้ยืม และเพื่อการขยายงาน	จัดสรรให้กับประชาชน ทั่วไปในราคาหุ้นละ 36 บาท
29 เมษายน 2536	56.0	112.0	เพื่อลดภาระการกู้ยืม และเพื่อการขยายงาน	จัดสรรให้กับผู้ถือหุ้น เดิมในอัตรา 1:1 ใน ราคาหุ้นละ 10 บาท

ค) โครงสร้างส่วนของผู้ถือหุ้น ณ วันที่ 31 ธันวาคม 2537

ทุนชำระแล้ว	112.00	ล้านบาท
ส่วนล้ำมูลค่าหุ้น	40.08	ล้านบาท
กำไรสะสม-ยังไม่ได้จัดสรร	30.58	ล้านบาท
สำรองตามกฎหมาย	0.63	ล้านบาท

ง) ตลาดรองของหลักทรัพย์ในปัจจุบัน

หุ้นสามัญของบริษัทฯ ปัจจุบันซื้อขายอยู่ในตลาดหลักทรัพย์แห่งประเทศไทยจำนวน 11.2
ล้านหุ้น

ผู้บริหารและผู้ถือหุ้นรายใหญ่ของบริษัท

1. ชื่อ : นายฤทธิ์ ชีระโกเมน
 - อายุ : 44 ปี
 - ตำแหน่ง : ประธานกรรมการ
 - วันเริ่มตำแหน่ง : 2530
 - ปีที่เริ่มเข้าทำงาน
กับบริษัท : 2517
 - ประวัติการทำงาน : 2530-ปัจจุบัน ประธานกรรมการ
บริษัท ซีเอ็ดยูเคชั่น จำกัด (มหาชน)
2530-ปัจจุบัน กรรมการผู้จัดการเครือภัตตาคารเอ็มเค
2517-2530 กรรมการผู้จัดการ บริษัท ซีเอ็ดยูเคชั่น จำกัด

2. ชื่อ : นายทง โขติสรยุทธ์
 - อายุ : 42 ปี
 - ตำแหน่ง : กรรมการผู้จัดการ
 - วันเริ่มตำแหน่ง : 2530
 - ปีที่เริ่มเข้าทำงาน
กับบริษัท : 2517
 - ประวัติการทำงาน : 2530-ปัจจุบัน กรรมการผู้จัดการ
บริษัท ซีเอ็ดยูเคชั่น จำกัด (มหาชน)
2528-2530 รองกรรมการผู้จัดการ ด้านการตลาด
บริษัท ซีเอ็ดยูเคชั่น จำกัด
2517-2530 กรรมการ บริษัท ซีเอ็ดยูเคชั่น จำกัด

3. ชื่อ : นายสมบุรณ์ ชินสวนานนท์
 อายุ : 46 ปี
 ตำแหน่ง : กรรมการ
 วันเริ่มตำแหน่ง : -
 ปีที่เริ่มเข้าทำงาน
 กับบริษัท : -
 ประวัติการทำงาน : 2538-ปัจจุบัน รองกรรมการผู้จัดการ
 ธนาคารกสิกรไทย จำกัด (มหาชน)
 2537 ผู้ช่วยกรรมการผู้จัดการ
 ธนาคารกสิกรไทย จำกัด (มหาชน)
 2529-2536 ผู้อำนวยการสำนักบริหารเงิน
 ธนาคารกสิกรไทย จำกัด
 2528-ปัจจุบัน กรรมการ บริษัท เงินทุนหลักทรัพย์
 ภัทรธนกิจ จำกัด
 2527-ปัจจุบัน กรรมการ บริษัท อุดสาหกรรมผ้าวิจิตรไทย จำกัด
4. ชื่อ : ดร.ก้องเกียรติ โอภาสวงการ
 อายุ : 38 ปี
 ตำแหน่ง : กรรมการ
 วันเริ่มตำแหน่ง : -
 ปีที่เริ่มเข้าทำงาน
 กับบริษัท : -
 ประวัติการทำงาน : 2535-ปัจจุบัน กรรมการผู้จัดการ ASSETS PLUS CO.,LTD.
 2532-2535 กรรมการผู้จัดการ แบร็ง วีเสิร์ช ลิมิเต็ด
 (สำนักงานผู้แทน)
 2532-ปัจจุบัน กรรมการ คณะกรรมการสาขาธุรกิจเงินทุนและ
 หลักทรัพย์ สมาหอกการค้าแห่งประเทศไทย
 2532-ปัจจุบัน กรรมการกลุ่มบริหารการเงิน สมาคมการจัดการ
 ธุรกิจแห่งประเทศไทย
 2532 ผู้ช่วยผู้อำนวยการฝ่ายบริหาร
 ธนาคาร กสิกรไทย จำกัด

5. ชื่อ : รศ. ยืน ภู่วรวรรณ
- อายุ : 44 ปี
- ตำแหน่ง : กรรมการ
- วันเริ่มตำแหน่ง : 2533
- ปีที่เริ่มเข้าทำงาน
กับบริษัท : 2533
- ประวัติการทำงาน : 2533-ปัจจุบัน กรรมการ บริษัท ซีเอ็ดดูเคชั่น จำกัด (มหาชน)
- 2533-ปัจจุบัน ผู้อำนวยการ สำนักบริการคอมพิวเตอร์
มหาวิทยาลัยเกษตรศาสตร์
- 2533-ปัจจุบัน ผู้ช่วยอธิการบดี มหาวิทยาลัยเกษตรศาสตร์
- 2528-ปัจจุบัน อนุกรรมการคณะกรรมการคอมพิวเตอร์ของรัฐ
กรรมการสมาคมส่งเสริมเทคโนโลยี(ไทย-ญี่ปุ่น)
- 2525-ปัจจุบัน หัวหน้าห้องปฏิบัติการวิจัยไมโครคอมพิวเตอร์
มหาวิทยาลัยเกษตรศาสตร์
- 2516-ปัจจุบัน อาจารย์ประจำภาควิชาวิศวกรรมไฟฟ้า
คณะวิศวกรรมศาสตร์มหาวิทยาลัยเกษตรศาสตร์
6. ชื่อ : รศ. ดร. สุขชาย ธนวงเสถียร
- อายุ : 45 ปี
- ตำแหน่ง : กรรมการ
- วันเริ่มตำแหน่ง : 2533
- ปีที่เริ่มเข้าทำงาน
กับบริษัท : 2533
- ประวัติการทำงาน : 2533-ปัจจุบัน กรรมการ บริษัท ซีเอ็ดดูเคชั่น จำกัด (มหาชน)
- 2533-ปัจจุบัน กรรมการผู้จัดการ บริษัท อินเทอร์เน็ตในชั้นแนล
ซอฟต์แวร์ แฟลคตอรี จำกัด
- 2533-ปัจจุบัน ผู้อำนวยการสถาบันคอมพิวเตอร์และเทคโนโลยี
สารสนเทศ มหาวิทยาลัยรังสิต
- 2528-2533 รองศาสตราจารย์มหาวิทยาลัยเซาท์เวสเทิร์น
หลุยเซียน่า สหรัฐอเมริกา

7. ชื่อ : นายวัฒนา เชียงกุล
 อายุ : กรรมการ
 ตำแหน่ง : 43 ปี
 วันเริ่มตำแหน่ง : 2533
 ปีที่เริ่มเข้าทำงาน
 กับบริษัท : 2533
 ประวัติการทำงาน : 2534-ปัจจุบัน กรรมการผู้จัดการ บริษัท โททัล เอ็นจีเนียริง แอนด์เมเนจเม้นท์ เซอร์วิส จำกัด
 2533-ปัจจุบัน กรรมการ บริษัท ซีเอ็ดยูเคชั่น จำกัด (มหาชน)
 2533 ผู้ช่วยหัวหน้ากองระบบควบคุม และเครื่องมือ การไฟฟ้าฝ่ายผลิตแห่งประเทศไทย
8. ชื่อ : พ.ต.ท.สุชาติ กังวารจิตต์
 อายุ : 42 ปี
 ตำแหน่ง : กรรมการ
 วันเริ่มตำแหน่ง : 2517
 ปีที่เริ่มเข้าทำงาน
 กับบริษัท : 2517
 ประวัติการทำงาน : 2532-ปัจจุบัน สารวัตรแผนกโครงการและแผนงาน กองบังคับการตำรวจสื่อสาร กรมตำรวจ
 2517-ปัจจุบัน กรรมการ บริษัท ซีเอ็ดยูเคชั่น จำกัด (มหาชน)
9. ชื่อ : นายไพรัช สิริภูกุล
 อายุ : 46 ปี
 ตำแหน่ง : กรรมการ
 วันเริ่มตำแหน่ง : 2517
 ปีที่เริ่มเข้าทำงาน
 กับบริษัท : 2517
 ประวัติการทำงาน : 2533-ปัจจุบัน ผู้ช่วยหัวหน้ากองวิศวกรรมบำรุงรักษาไฟฟ้า การไฟฟ้าฝ่ายผลิตแห่งประเทศไทย
 2527-2533 หัวหน้าแผนกอุปกรณ์ควบคุมการไฟฟ้าฝ่ายผลิต แห่งประเทศไทย
 2517-ปัจจุบัน กรรมการ บริษัท ซีเอ็ดยูเคชั่น จำกัด (มหาชน)

10. ชื่อ : นายอนุประพัทธ์ สนิทวงศ์ ณ อยุธยา
 อายุ : 36 ปี
 ตำแหน่ง : กรรมการ
 วันเริ่มตำแหน่ง : -
 ปีที่เริ่มเข้าทำงาน
 กับบริษัท : -
 ประวัติการทำงาน : 2536-ปัจจุบัน กรรมการผู้จัดการ
 บริษัทหลักทรัพย์ จี ซี เอ็น จำกัด
 2529-ปัจจุบัน กรรมการบริหาร บริษัท ซีมีโก้ จำกัด
 2527-2529 ผู้จัดการฝ่ายวางแผนการตลาดแก๊ส
 บริษัทเซลล์แห่งประเทศไทย จำกัด
11. ชื่อ : นายวิบูลย์ศักดิ์ อุดมวนิช
 อายุ : 41 ปี
 ตำแหน่ง : กรรมการและรองกรรมการผู้จัดการ
 วันเริ่มตำแหน่ง : 2536
 ปีที่เริ่มเข้าทำงาน
 กับบริษัท : 2517
 ประวัติการทำงาน : 2530-ปัจจุบัน รองกรรมการผู้จัดการ ด้านการตลาด
 บริษัท ซีเอ็ดยูเคชั่น จำกัด
 2528-ปัจจุบัน รองกรรมการผู้จัดการ ด้านการผลิต
 บริษัท ซีเอ็ดยูเคชั่น จำกัด
 2517-ปัจจุบัน กรรมการ บริษัท ซีเอ็ดยูเคชั่น จำกัด (มหาชน)

12. ชื่อ : นายพงษ์ศักดิ์ ศิวะภัทรกำพล
 อายุ : 43 ปี
 ตำแหน่ง : กรรมการและรองกรรมการผู้จัดการ
 วันเริ่มตำแหน่ง : 2536
 ปีที่เริ่มเข้าทำงาน
 กับบริษัท : 2517
 ประวัติการทำงาน : 2530-ปัจจุบัน บรรณาธิการบริหารฝ่ายวารสาร
 ไมโครคอมพิวเตอร์ บริษัท ซีเอ็ดยูเคชั่น จำกัด
 2527-ปัจจุบัน ผู้จัดการแผนกขายอุปกรณ์อิเล็กทรอนิกส์
 บริษัท ซีเอ็ดยูเคชั่น จำกัด
 2517-ปัจจุบัน กรรมการ บริษัท ซีเอ็ดยูเคชั่น จำกัด (มหาชน)
13. ชื่อ : นางกาญจนา เจริญวงศ์
 อายุ : 38 ปี
 ตำแหน่ง : ผู้ช่วยกรรมการผู้จัดการฝ่ายบริหารกลาง
 วันเริ่มตำแหน่ง : 2536
 ปีที่เริ่มเข้าทำงาน
 กับบริษัท : 2524
 ประวัติการทำงาน : 2536-ปัจจุบัน ผู้ช่วยกรรมการผู้จัดการฝ่ายบริหารกลาง
 บริษัท ซีเอ็ดยูเคชั่น จำกัด (มหาชน)
 2524-2536 ผู้จัดการฝ่ายบัญชีและการเงิน
 บริษัท ซีเอ็ดยูเคชั่น จำกัด
 2523-2524 ผู้ช่วยสมุหบัญชี
 บริษัท อุตสาหกรรมอาหารสัตว์ไทย จำกัด

14. ชื่อ : นางสาวพจณี นีราศรพ
 อายุ : 38 ปี
 ตำแหน่ง : ผู้ช่วยกรรมการผู้จัดการ ฝ่ายการตลาด
 วันเริ่มตำแหน่ง : 2536
 ปีที่เริ่มเข้าทำงาน
 กับบริษัท : 2526
 ประวัติการทำงาน : 2536-ปัจจุบัน ผู้ช่วยกรรมการผู้จัดการฝ่ายการตลาด
 บริษัท ซีเอ็ดยูเคชั่น จำกัด (มหาชน)
 2533-2536 บรรณาธิการฝ่ายวารสารและหนังสือทั่วไป
 บริษัท ซีเอ็ดยูเคชั่น จำกัด
 2528-2533 บรรณาธิการจัดการ วารสารรู้อบตัว
 บริษัท ซีเอ็ดยูเคชั่น จำกัด
 2526-2529 บรรณาธิการจัดการ วารสารมิติที่ 4
 บริษัท ซีเอ็ดยูเคชั่น จำกัด
15. ชื่อ : นางมณฑลี โชติสรยุทธ์
 อายุ : 37 ปี
 ตำแหน่ง : ผู้ช่วยกรรมการผู้จัดการฝ่ายผลิตหนังสือและซีเอ็ดบุ๊คเซ็นเตอร์
 วันเริ่มตำแหน่ง : 2524
 ปีที่เริ่มเข้าทำงาน
 กับบริษัท : 2524
 ประวัติการทำงาน : 2536-ปัจจุบัน ผู้ช่วยกรรมการผู้จัดการซีเอ็ดบุ๊คเซ็นเตอร์
 บริษัท ซีเอ็ดยูเคชั่น จำกัด (มหาชน)
 2524-ปัจจุบัน บรรณาธิการฝ่ายตำราและหนังสือเชิงวิชาการ
 บริษัท ซีเอ็ดยูเคชั่น จำกัด
 : ภรรยาของคุณทนง โชติสรยุทธ์ กรรมการผู้จัดการ

16. ชื่อ : นายสมยศ โลหะวิทย์วิกรานต์
 อายุ : 31 ปี
 ตำแหน่ง : ผู้ช่วยกรรมการผู้จัดการฝ่ายระบบสับสายทางเทคนิค
 วันเริ่มตำแหน่ง : 2536
 ปีที่เริ่มเข้าทำงาน
 กับบริษัท : 2526
 ประวัติการทำงาน : 2536-ปัจจุบัน ผู้ช่วยกรรมการผู้จัดการ
 ฝ่ายระบบสับสายทางเทคนิค
 บริษัท ซีเอ็ดยูเคชั่น จำกัด (มหาชน)
 2533-2536 บรรณาธิการฝ่ายวารสารด้านอิเล็กทรอนิกส์
 บริษัท ซีเอ็ดยูเคชั่น จำกัด
 2530-2533 บรรณาธิการวารสารเซมิคอนดักเตอร์
 อิเล็กทรอนิกส์ บริษัท ซีเอ็ดยูเคชั่น จำกัด
 2526-2529 ผู้ช่วยบรรณาธิการวารสารเซมิคอนดักเตอร์
 อิเล็กทรอนิกส์ บริษัท ซีเอ็ดยูเคชั่น จำกัด

รายชื่อผู้ถือหุ้น ณ วันที่ 31 ธันวาคม 2537

ผู้ถือหุ้นที่ถือหุ้นตั้งแต่ร้อยละ 5 ขึ้นไปของจำนวนหุ้นที่มีสิทธิออกเสียงทั้งหมดมีดังนี้

	จำนวนหุ้น	อัตราส่วนการถือหุ้น %
1. บริษัท ยูนิตี้เอ็นเตอร์ไพรส์ จำกัด	4,244,900	37.90
2. ตลาดหลักทรัพย์แห่งประเทศไทย เพื่อศูนย์รับฝากหลักทรัพย์	3,824,170	34.14
3. บริษัทเอบีโก้ โยลด์วิงส์ จำกัด (มหาชน)	600,000	5.36

ประเภทและลักษณะการดำเนินงานของบริษัทฯ

บริษัท ซีเอ็ดยูเคชั่น จำกัด (มหาชน) ดำเนินธุรกิจการเผยแพร่ความรู้โดยเน้นในด้านการพัฒนาความรู้ความสามารถของคนไทย ในสาขาที่จำเป็นต่อการพัฒนาประเทศ ในปัจจุบันบริษัทฯ เป็นผู้ผลิตและจำหน่ายวารสารและหนังสือเชิงวิชาการ โดยเป็นผู้นำตลาดในสาขาคอมพิวเตอร์ ไฟฟ้า อิเล็กทรอนิกส์ วิศวกรรมศาสตร์สาขาอื่นๆ หนังสือส่งเสริมเยาวชน หนังสือการบริหาร/การจัดการ และการพัฒนาตนเอง

ลักษณะการดำเนินงานของบริษัทฯ สามารถแยกเป็น 5 ลักษณะ ดังนี้

1. ผลิตและจำหน่ายวารสารและหนังสือเชิงวิชาการ บริษัทฯ เป็นผู้ผลิตเนื้อหา ออกแบบรูปเล่มแล้วไปจ้างทำแบบพิมพ์และพิมพ์จนเสร็จออกมาเป็นรูปเล่ม และจัดจำหน่าย
2. รับจ้างโฆษณา เพื่อจัดลงในวารสารที่บริษัทฯ ผลิตขึ้น
3. จัดจำหน่ายวารสารและหนังสือให้กับหน่วยงานและสำนักพิมพ์อื่น ได้แก่ หนังสือสาขาวิศวกรรมศาสตร์ทั้งหมดของบริษัท เอ็มแอนด์อี จำกัด ซึ่งบริษัทฯ เป็นผู้ถือหุ้นอยู่ 25% หนังสือสาขาวิศวกรรมศาสตร์ของวิศวกรรมสถานแห่งประเทศไทย
4. จำหน่ายอุปกรณ์และเครื่องมือทางอิเล็กทรอนิกส์ ซึ่งนำเข้าจากประเทศสหรัฐอเมริกา และญี่ปุ่นเพื่อจำหน่ายให้กับร้านจำหน่ายอุปกรณ์อิเล็กทรอนิกส์ นอกจากนี้ยังจำหน่ายเครื่องมือและชุดฝึกอิเล็กทรอนิกส์แก่สถาบันการศึกษา และหน่วยงานอื่นๆ
5. จำหน่ายวารสารและหนังสือในลักษณะการขายปลีก โดยผ่านเครือข่าย ซีเอ็ดบุ๊ค เซ็นเตอร์ของบริษัทฯ ซึ่งตั้งอยู่ในศูนย์การค้าชั้นนำต่างๆ และได้เริ่มเปิดดำเนินการตั้งแต่ปี 2534 โดยเปิด 2 สาขาในปี 2534 คือ สาขาฟอร์จูนทาวน์ (สี่แยก อ.ส.ม.ท.) และสาขาสีลมคอมเพล็กซ์ ปี 2535 เปิดสาขาหลักสี่พลาซ่า ปี 2536 เปิดสาขาอิมพีเรียลเวิลด์ สำโรง ปี 2537 เปิดสาขาเซ็นทรัล ซิตี้ บางนา สาขาฟิวเจอร์ปาร์ค บางแค สาขาเดอะมอลล์ บางแค สาขาเดอะมอลล์ บางกะปิ และจะเปิดสาขาเซ็นทรัลพลาซ่า และสาขาฟิวเจอร์ปาร์ค รังสิตในปี 2538
6. อื่น ๆ บริษัทฯ เป็นผู้ดำเนินการจัดงานแสดงสินค้าทางอิเล็กทรอนิกส์ปีละครั้ง โดยร่วมกับสมาคมอิเล็กทรอนิกส์แห่งประเทศไทย และรับจ้างทำเอกสารและหนังสือให้แก่บางหน่วยงาน รวมทั้งหนังสือของสำนักพิมพ์อื่นและผู้จัดทำบางราย

ผลิตภัณฑ์ของบริษัทฯ แบ่งออกเป็น 3 ประเภทใหญ่ ๆ ดังนี้

1. วารสารรายเดือน ปัจจุบันบริษัทฯ เป็นเจ้าของวารสารรายเดือนจำนวน 8 ฉบับ ได้แก่
 - *เซมิคอนดักเตอร์อิเล็กทรอนิกส์* เน้นหนักด้านการให้ความรู้ในสาขาอิเล็กทรอนิกส์ ปัจจุบันเป็นวารสารด้านเทคโนโลยีที่มีจำนวนหน้าโฆษณามากที่สุด
 - *ไมโครคอมพิวเตอร์* เน้นหนักด้านการให้ความรู้ในสาขาไมโครคอมพิวเตอร์
 - *Up-DATE* (เดิมคือ วารสารรูปรอบตัว) เน้นหนักด้านการให้ความรู้ในเรื่องที่แปลกใหม่ ทันสมัย ด้านวิทยาศาสตร์และเทคโนโลยีที่น่าสนใจแก่ผู้ต้องการพัฒนาตนเอง และติดตามความก้าวหน้าของโลกเทคโนโลยีในปัจจุบัน
 - *อิเล็กทรอนิกส์สมัครเล่น* เน้นหนักด้านการให้ความรู้ด้านอิเล็กทรอนิกส์แก่เยาวชน และประชาชนทั่วไปที่เริ่มสนใจ
 - *Best Buy* เน้นหนักด้านการให้ข้อมูลเพื่อการเลือกซื้อผลิตภัณฑ์ต่างๆ สำหรับผู้บริโภค
 - *HOW-TO IN BUSINESS* เน้นหนักด้านการให้แนวคิด และสาระประโยชน์ในการดำเนินงานและบริหารธุรกิจ (*ยุติการจัดทำในเดือนธันวาคม 2537*)
 - *MICROCOMPUTER USER* เน้นหนักด้านการให้ความรู้ในสาขาไมโครคอมพิวเตอร์ แก่ผู้ใช้งานทั่วไป โดยเริ่มออกจำหน่ายตั้งแต่ปลายปี 2536
 - *INDUSTRIAL TECHNOLOGY REVIEW* เน้นหนักด้านให้ความรู้ด้านเทคโนโลยีอุตสาหกรรมแก่วิศวกร โรงงาน และผู้ใช้งานทั่วไป
2. หนังสือวิชาการ แบ่งออกเป็น 2 กลุ่ม คือ
 - กลุ่มหนังสือตำราและเชิงวิชาการ แบ่งเป็นหมวดใหญ่ๆ คือ คอมพิวเตอร์ ไฟฟ้า อิเล็กทรอนิกส์ การบริหาร/การจัดการ วิศวกรรมศาสตร์สาขาอื่นๆ และหนังสือทั่วไป
 - กลุ่มหนังสือส่งเสริมเยาวชน เน้นการให้ความรู้แก่เยาวชน ตั้งแต่ระดับอนุบาล ประถมศึกษา มัธยมศึกษาและประชาชนผู้สนใจทั่วไปประมาณ 90 เปอร์เซ็นต์ของหนังสือกลุ่มนี้ถูกแนะนำให้เป็นหนังสือประจำห้องสมุด ในโรงเรียนประถมศึกษาทั่วประเทศ โดยกระทรวงศึกษาธิการ

3. อุปกรณ์และเครื่องมือทางอิเล็กทรอนิกส์ ผลิตภัณฑ์ด้านอุปกรณ์มี 2 ประเภท คือ ประเภทสารกึ่งตัวนำและรีเลย์โดยบริษัทฯ เป็นผู้นำเข้าจากต่างประเทศส่วนผลิตภัณฑ์ด้านเครื่องมืออิเล็กทรอนิกส์ ได้แก่ เครื่องจ่ายไฟตรง (DC regulated power supply) และชุดฝึกทดลองดิจิทัล ซึ่งบริษัทฯ ว่าจ้างให้บริษัทอื่นผลิตให้ ภายใต้เครื่องหมายการค้า Dolphin

มูลค่าการจำหน่ายผลิตภัณฑ์หลักจำแนกตามผลิตภัณฑ์

บริษัท ซีเอ็ดยูเคชั่น จำกัด (มหาชน)

	ปี 2537		ปี 2536		ปี 2535	
	ล้านบาท	%	ล้านบาท	%	ล้านบาท	%
หนังสือ	229,432	72	160,977	69	107,118	65
โฆษณา	52,705	16	45,576	19	38,551	23
วารสาร	20,113	6	16,891	7	14,840	9
อื่นๆ	<u>18,017</u>	<u>6</u>	<u>11,369</u>	<u>5</u>	<u>3,935</u>	<u>3</u>
	<u>320,267</u>	<u>100</u>	<u>234,813</u>	<u>100</u>	<u>164,444</u>	<u>100</u>

การจัดจำหน่าย การจัดจำหน่ายหนังสือและวารสารของบริษัทฯ ส่วนใหญ่เป็นการจำหน่ายแบบขายส่ง โดยแบ่งเป็น 2 ช่องทางหลัก ได้แก่

1. ช่องทางการจำหน่ายวารสาร แบ่งเป็น 2 เขต

- เขตกรุงเทพฯ บริษัทฯ ติดต่อกับสายส่งรายย่อยที่ทำหน้าที่จัดส่งในแต่ละเขตพื้นที่เพื่อส่งวารสารไปยังร้านค้าและแผงหนังสือ
- เขตต่างจังหวัด บริษัทฯ ติดต่อกับสายส่งต่างจังหวัด เพื่อกระจายหนังสือต่อออกไปยังเอเยนต์ในแต่ละจังหวัด เพื่อการจ่ายส่งแผงหนังสือต่อไป

2. ช่องทางการจำหน่ายหนังสือ บริษัทฯ จำหน่ายเองทั้งในกรุงเทพฯ และต่างจังหวัด โดยติดต่อกับร้านขายหนังสือโดยตรง โดยที่บริษัทฯ ใช้ระบบการจัดจำหน่ายที่เรียกว่า Standing Order กับการจำหน่ายในเขตกรุงเทพฯ นอกจากนี้ยังจัดจำหน่ายผ่านทางร้านซีเอ็ดบุ๊คเซ็นเตอร์ด้วย

สภาพการแข่งขัน ปัจจุบัน มีตัวอย่างของผู้ประสบความสำเร็จในธุรกิจสำนักพิมพ์ และข้อมูลข่าวสารให้เห็นได้เด่นชัดอยู่หลายราย และเป็นธุรกิจที่ยังมีอนาคตเติบโตได้อีกมาก ดังนั้นจึงมีผู้มาใหม่เกิดขึ้นอยู่ตลอดเวลา และมีการแข่งขันกันพอสมควรในบางสาขา อย่างไรก็ตามในธุรกิจการเผยแพร่ความรู้ในสาขาที่บริษัท ดำเนินงานอยู่ยังมีการแข่งขันกันไม่มากนัก

ผลของฤดูกาลที่กระทบต่อการดำเนินธุรกิจของบริษัทฯ ผลิตภัณฑ์ของบริษัทฯ ได้รับผลกระทบของ คือในเดือนมิถุนายนและเดือนพฤศจิกายนของปีเท่านั้น บางกลุ่มผลิตภัณฑ์ที่อาจเป็นของขวัญปีใหม่ได้จะมียอดจำหน่ายสูงขึ้นในเดือนพฤศจิกายนและธันวาคม

ปัจจัยที่เอื้ออำนวยต่อธุรกิจและแนวโน้มในอนาคต มีคำกล่าวที่ว่า ธุรกิจหนังสือเป็นกระจกสะท้อนให้เห็นถึงความเจริญของประเทศชาติ ประเทศที่เจริญระดับแนวหน้าของโลกธุรกิจหนังสือจะเป็นธุรกิจที่ใหญ่มาก และขยายตัวอย่างรวดเร็ว สำหรับประเทศไทยซึ่งมีศักยภาพของการเติบโตเป็นประเทศอุตสาหกรรมใหม่ ทำให้มีปัจจัยเอื้ออำนวยต่อธุรกิจหนังสือหลายปัจจัย ขณะเดียวกันแนวโน้มในอนาคตก็แจ่มใส ซึ่งสามารถสรุปได้ดังนี้

1. เศรษฐกิจของประเทศที่เติบโตอย่างรวดเร็ว ส่งผลให้ความต้องการแสวงหาความรู้เพิ่มเติมมีมากขึ้น ขณะเดียวกันประชาชนก็มีกำลังซื้อสูงขึ้น
2. การพัฒนาเทคโนโลยีเป็นไปอย่างรวดเร็ว ทั้งด้านอุตสาหกรรมและธุรกิจ ทำให้เกิดความจำเป็นที่จะต้องเรียนรู้สิ่งใหม่ พัฒนาหาความรู้เพื่อความไม่เสียเปรียบในการแข่งขัน
3. การแข่งขันในด้านตลาดแรงงาน ซึ่งขยายตัวไม่ทันกับความต้องการ ทำให้ผู้ที่กำลังมองหางานต้องพัฒนาตัวเองไขว่คว้าหาความรู้ใหม่ เพื่อโอกาสได้งานที่ดีกว่า
4. สภาพสังคมรอบตัวปัจจุบันได้กระตุ้นให้เห็นถึงความสำคัญของการเรียนรู้ ประชาชนตระหนักถึงความจำเป็นในการนำวิชาการมาใช้ควบคู่กับการดำเนินชีวิต เริ่มตั้งแต่แรกเกิด การเลี้ยงดูให้การศึกษาเรียนรู้ความก้าวหน้ารอบตัว เพื่อตามทันพัฒนาการของโลก
5. ประชาชนมีระดับการศึกษาเฉลี่ยสูงขึ้น และจะยิ่งสูงขึ้นในอนาคต ความต้องการอ่านหนังสือจะเพิ่มมากขึ้นตามระดับการศึกษา
6. ไม่ว่าเทคโนโลยีทางการสื่อสารจะก้าวหน้าไปไกลถึงไหน หนังสือก็ยังเป็นสื่อเดียวที่ให้ความรู้ได้สะดวกทุกหนทุกแห่ง ทุกเวลา ราคาถูก และมีอายุยาวนานที่สุด
7. ผลจากการขยายตัวของเศรษฐกิจ ทำให้มีการขยายตัวของธุรกิจโฆษณา ซึ่งเป็นรายได้หลักของวารสาร เพิ่มสูงขึ้นอย่างรวดเร็ว

ลักษณะและสภาพของทรัพย์สินที่ก่อให้เกิดรายได้

มูลค่าตามบัญชีของที่ดิน อาคาร และอุปกรณ์ ณ วันที่ 31 ธันวาคม พ.ศ. 2537 มีดังนี้

	(ล้านบาท)
ที่ดิน	39.055
อาคารและค่าตกแต่งอาคาร	78.277
อุปกรณ์และเครื่องใช้สำนักงาน	<u>35.106</u>
รวม	<u>152.438</u>

ทรัพย์สินสำคัญที่ก่อให้เกิดรายได้ประกอบด้วย

1. อาคารพร้อมที่ดิน บริษัทฯ มีสำนักงาน 3 แห่งที่บริษัทฯ เป็นเจ้าของ และได้เริ่มใช้ดำเนินงานแล้ว ได้แก่

- (1) เลขที่ 800/43-45 ซอยตระกูลสุข ถนนอโศก-ดินแดง เขตดินแดง กรุงเทพฯ เป็นอาคารพาณิชย์ 3 คูหาติดกัน มีพื้นที่รวมกัน 42 ตารางวา มีพื้นที่ใช้สอยรวม 1,700 ตารางเมตร ปัจจุบันเป็นที่ตั้งของสำนักงานใหญ่
- (2) เลขที่ 158 ซอยตระกูลสุข ถนนอโศก-ดินแดง เป็นตึก 2 ชั้น 1 หลัง มีพื้นที่ใช้สอยรวม 180 ตารางเมตร ปัจจุบันเป็นฝ่ายขาย และบริหารงานบุคคล และอาคาร 4 ชั้นอยู่บนพื้นที่ 350 ตารางวา มีพื้นที่ใช้สอยรวม 1,400 ตารางเมตร เป็นฝ่ายผลิตตำรา ฝ่ายผลิตหนังสือส่งเสริมเยาวชน ฝ่ายการเงิน และฝ่ายบริหารงานส่วนกลางของซีเอ็ดบุ๊คเซ็นเตอร์
- (3) เลขที่ 800/30 ซอยตระกูลสุข ถนนอโศก-ดินแดง ดินแดง กรุงเทพมหานคร เนื้อที่ประมาณ 16 ตารางวา ปัจจุบันเป็นฝ่ายผลิตวารสาร เซมิกอนดักเตอร์อิเล็กทรอนิกส์ อิเล็กทรอนิกส์สมัครเล่น และ INDUSTRIAL TECHNOLOGY REVIEW
- (4) เลขที่ 109/10-12 ซอยทินกรแยก 1 ดินแดง 3 ชั้น 3 คูหาพื้นที่ 53.6 ตารางวา ปัจจุบันเป็นฝ่ายสนับสนุนทางเทคนิค และฝ่ายผลิตหนังสือทั่วไป

บริษัทฯ ได้เช่าอาคารพาณิชย์ 1 คูหา เลขที่ 304/78 ซอยทับสุวรรณ 1 ถนนอโศก-ดินแดง เขตดินแดง กรุงเทพมหานคร มีสิทธิการเช่าประมาณ 14 ปีโดยเริ่มเช่าในต้นปี พ.ศ. 2534 และได้ซื้ออาคารพาณิชย์ 3 ชั้น 5 คูหา เลขที่ 662 เขตดินแดง กรุงเทพมหานคร พื้นที่รวม 85 ตารางวา มีพื้นที่ใช้สอยรวม 240 ตารางเมตร ซื้ออาคารพร้อมที่ดินอีก 2 แห่ง ได้แก่ เลขที่ 109/24-25

ชอยทินกรแยก 1 ดินแดง 3 ชั้น 2 คูหา เนื้อที่ 53.1 ตารางวา และอาคาร เลขที่ 800/54-62 ชอย
ตระกูลสุข ถนนอโศก-ดินแดง ดินแดง 3 ชั้น 9 คูหา เนื้อที่รวม 126 ตารางวา เพื่อเตรียมสำหรับ
การขยายงานของบริษัทฯ ในอนาคต

สำหรับคลังพัสดุ บริษัทฯ ได้เช่าโกดังของบริษัท พงษ์เอ็นจิเนียริง จำกัด เลขที่ 33 หมู่ 11
ถนนลาดพร้าว ชอยสันติบาลเทศบาล แขวงลาดยาว เขตจตุจักร กรุงเทพมหานคร ขนาด 1,200
ตารางเมตร เพื่อขยายคลังพัสดุให้เพียงพอต่อการผลิตที่ขยายตัวขึ้นอย่างมาก

2. ที่ดิน บริษัทฯ มีที่ดินถมแล้วประมาณ 3 ไร่ในชอยนวกแก้วน้อย 1 แยกจากชอยลาด
พร้าว 71 ในอนาคตพื้นที่ส่วนนี้จะนำมาใช้เป็นคลังพัสดุเก็บหนังสือ และสำรองสำหรับการขยายงาน
ของบริษัทฯ ต่อไป

3. สิทธิการเช่าในศูนย์การค้า ปัจจุบันบริษัทฯ ได้มีสิทธิการเช่า และเงินมัดจำเพื่อ
สิทธิการเช่าพื้นที่ในศูนย์การค้าชั้นนำ 10 แห่ง เพื่อประกอบธุรกิจการขายปลีกหนังสือทุกประเภท ณ
31 ธันวาคม พ.ศ. 2537 และสิทธิการเช่าอาคารที่เป็นกรรมสิทธิ์แล้ว รวมทั้งสิ้น 148.458 ล้านบาท
ประกอบด้วย

- พื้นที่ในศูนย์การค้าฟอร์จูนทาวน์ ตั้งอยู่บนถนนรัชดาภิเษก บริเวณสี่แยก อ.ส.ม.ท.
พื้นที่เช่าอยู่ชั้นใต้ดิน รวมเนื้อที่ประมาณ 288 ตารางเมตร ระยะเวลาการเช่า 20 ปี
ซึ่งได้ทำสัญญาเช่าแล้ว เมื่อ 28 กุมภาพันธ์ 2534
- พื้นที่ในศูนย์การค้าสีลมคอมเพล็กซ์ ตั้งอยู่บนหัวถนนสีลม พื้นที่เช่าอยู่บนชั้น 4
รวมเนื้อที่ประมาณ 382 ตารางเมตร ระยะเวลาการเช่า 20 ปีซึ่งได้ทำสัญญาเช่าแล้ว
เมื่อ 13 พฤศจิกายน 2534
- พื้นที่ในศูนย์การค้าหลักสี่พลาซ่า แอนด์บิสซิเนสคอมเพล็กซ์ ตั้งอยู่บนถนนแจ้ง
วัฒนะพื้นที่เช่าอยู่บนชั้น 3 เนื้อที่ประมาณ 300 ตารางเมตร ระยะเวลาการเช่า 3 ปี
โดยสามารถต่อสัญญาได้เมื่อครบกำหนดตามสัญญาเช่า
- พื้นที่ในศูนย์การค้าอิมพีเรียลเวิลด์ ตั้งอยู่บนถนนสุขุมวิท สำโรง พื้นที่เช่าอยู่ชั้นใต้
ดินรวมเนื้อที่ประมาณ 368 ตารางเมตร ระยะเวลาการเช่า 25 ปีซึ่งได้ทำสัญญาเช่า
แล้วเมื่อ 4 กันยายน 2535
- พื้นที่ในศูนย์การค้าเซ็นทรัลซิตี บางนา ตั้งอยู่บนถนนบางนา-ตราดพื้นที่เช่าอยู่บนชั้น
3 รวมเนื้อที่ประมาณ 472 ตารางเมตร ระยะเวลาการเช่า 30 ปี ซึ่งได้ทำสัญญาเช่า
เมื่อ 17 มิถุนายน 2536

- พื้นที่ในศูนย์การค้าฟิวเจอร์พาร์ค บางแค ตั้งอยู่บนถนนเพชรเกษม พื้นที่เช่าอยู่ชั้นใต้ดิน รวมเนื้อที่ประมาณ 283.865 ตารางเมตร ระยะเวลาการเช่า 27 ปี ได้ทำสัญญาเช่าแล้วเมื่อ 22 สิงหาคม 2537
- พื้นที่ในศูนย์การค้าเดอะมอลล์ บางกะปิ คอมเพล็กซ์ ตั้งอยู่บนถนนลาดพร้าว พื้นที่เช่าอยู่ชั้น G รวมเนื้อที่ประมาณ 294 ตารางเมตร ระยะเวลาการเช่า 28 ปี ซึ่งได้ทำสัญญาเช่าแล้วเมื่อ 22 เมษายน 2536
- พื้นที่ในศูนย์การค้าเดอะมอลล์ซอปปิง เซ็นเตอร์ ตั้งอยู่บนถนนเพชรเกษม พื้นที่เช่าอยู่ชั้น G รวมเนื้อที่ประมาณ 296 ตารางเมตร ระยะเวลาการเช่า 28 ปี ซึ่งได้ทำสัญญาเช่า เมื่อ 30 พฤศจิกายน 2537
- พื้นที่ในศูนย์การค้าฟิวเจอร์ปาร์ค รังสิต ตั้งอยู่บนถนนวิภาวดี รังสิต พื้นที่เช่าอยู่บนชั้น BF เนื้อที่ประมาณ 286.10 ตารางเมตร ระยะเวลาการเช่า 27 ปี คาดว่าจะเริ่มทำสัญญาเช่าได้ประมาณ ต้นปี 2538
- พื้นที่ในศูนย์การค้าเซ็นทรัล ปิ่นเกล้า ตั้งอยู่บนถนนปิ่นเกล้า-นครชัยศรี พื้นที่เช่าอยู่บนชั้น 3 เนื้อที่ประมาณ 475.06 ตารางเมตร ระยะเวลาเช่า 20 ปี คาดว่าจะเริ่มทำสัญญาเช่าได้ประมาณ ต้นปี 2538

4. เครื่องคอมพิวเตอร์ ประกอบด้วยเครื่องมินิคอมพิวเตอร์ เพื่อใช้ในระบบงานบัญชี และระบบการรายงานเพื่อการตัดสินใจ ระบบไมโครคอมพิวเตอร์เพื่อใช้ในการพิมพ์ และจัดรูปแบบเล่ม และระบบไมโครคอมพิวเตอร์ ณ จุดขายในซีเ็ดมุกเซ็นเตอร์สาขาต่างๆ

ข้อมูลของบริษัทในเครือ บริษัทร่วม และบริษัทที่เกี่ยวข้อง

ณ วันที่ 31 ธันวาคม พ.ศ. 2537 บริษัทฯ มีเงินลงทุนในบริษัทอื่น 4 บริษัท ดังนี้

บริษัท ยูนิ-ไดเรคท์ จำกัด

ประเภทกิจการ	: ดำเนินธุรกิจขายตรง
ทุนจดทะเบียนและเรียกชำระแล้ว	: 3,000,000 บาท
จำนวนร้อยละของเงินลงทุน	: 99.93
มูลค่าตามบัญชีของเงินลงทุน	: 2,997,900 บาท

บริษัท เอิร์ดเวฟโปรดคาสติ้ง จำกัด

ประเภทกิจการ	: ผลิตและดำเนินการรายการโทรทัศน์และวิทยุ
ทุนจดทะเบียนและเรียกชำระแล้ว	: 1,500,000 บาท
จำนวนร้อยละของเงินลงทุน	: 30.00
มูลค่าตามบัญชีของเงินลงทุน	: 500,000 บาท

บริษัท เอ็ม แอนด์ อี จำกัด

ประเภทกิจการ	: สำนักพิมพ์ผู้ผลิตวารสารเทคนิคและคู่มือวิศวกร
ทุนจดทะเบียนและเรียกชำระแล้ว	: 400,000 บาท
จำนวนร้อยละของเงินลงทุน	: 25.00
มูลค่าตามบัญชีของเงินลงทุน	: 100,000 บาท

บริษัท อินเตอร์เนชั่นแนลซอฟต์แวร์แพคตอรีส์ จำกัด

ประเภทกิจการ	: ออกแบบและผลิตซอฟต์แวร์จำหน่ายต่างประเทศ
ทุนจดทะเบียนและเรียกชำระแล้ว	: 20,000,000 บาท
จำนวนร้อยละของเงินลงทุน	: 5.00
มูลค่าตามบัญชีของเงินลงทุน	: 1,000,000 บาท

ผลการประกอบการในระยะเวลา 3 ปีที่ผ่านมา

สิ้นสุดวันที่ 31 ธันวาคม พ.ศ. 2535 - 2537

(หน่วย:พันบาท)

	<u>2537</u>	<u>2536</u>	<u>2535</u>
สินทรัพย์รวม	607,542	438,927	333,337
หนี้สินรวม	424,256	253,129	214,387
ทุนจดทะเบียน	112,000	112,000	56,000
ส่วนของผู้ถือหุ้น	183,286	185,798	118,950
รายได้จากการขาย	320,266	233,209	163,309
ต้นทุนขาย	209,363	134,083	95,085
กำไรสุทธิ	4,417	17,696	13,173
กำไรต่อหุ้น *(บาท)	0.39	1.65	2.35
เงินปันผลต่อหุ้น (บาท)	0.20	0.80	0.59
มูลค่าตามบัญชีต่อหุ้น (บาท)	16.36	16.59	21.24

* กำไรต่อหุ้นคิดแบบถัวเฉลี่ยถ่วงน้ำหนัก

การวิเคราะห์ผลการดำเนินงานเปรียบเทียบ ระหว่างปี 2536 - 2537

1. บริษัทฯ มีรายได้รวมสำหรับปีเป็นจำนวนเงิน 331.7 ล้านบาท เพิ่มขึ้นจากงวดเดียวกันของปี 2536 ร้อยละ 39 หรือเป็นจำนวนเงิน 93.1 ล้านบาท โดยเป็นการเพิ่มขึ้นของรายได้จากการขายร้อยละ 94 หรือเป็นจำนวนเงิน 87.1 ล้านบาท การเพิ่มขึ้นของรายได้อื่นร้อยละ 5 หรือเป็นจำนวนเงิน 4.5 ล้านบาท และเป็นการเพิ่มขึ้นจากกำไรในเงินลงทุนบริษัทร่วมร้อยละ 1 หรือเป็นจำนวนเงิน 1.5 ล้านบาท

2. ต้นทุนขายสำหรับปี 2537 เป็นจำนวนเงิน 209.4 ล้านบาท เพิ่มขึ้นจากงวดเดียวกันของปี 2536 ร้อยละ 56 หรือเป็นจำนวนเงิน 75.3 ล้านบาท โดยเป็นการเพิ่มขึ้นเนื่องจากการขยายกิจการในหน่วยงานค้าปลีกด้วยการเพิ่มสาขาจาก 4 สาขาเป็น 8 สาขา และหน่วยงานผลิตมีการออกหนังสือใหม่เป็นจำนวนมาก ซึ่งในระยะแรกจะมีต้นทุนหลักในการผลิตหนังสือสูงขึ้นมาก จึงทำให้อัตรากำไรขั้นต้นสำหรับปี 2537 ลดลงจากงวดเดียวกันของปี 2536 ร้อยละ 8 ของรายได้จากการขายโดยประมาณ

3. ค่าใช้จ่ายอื่นสำหรับปี 2537 เป็นจำนวนเงิน 115.1 ล้านบาท เพิ่มขึ้นจากงวดเดียวกันของปี 2536 ร้อยละ 41 หรือเป็นจำนวนเงิน 33.8 ล้านบาท โดยเป็นการเพิ่มขึ้นจากเงินเดือนร้อยละ 24 จากการจ่ายผลตอบแทนจากการลงทุนคือดอกเบี้ยร้อยละ 20 จากการลงทุนในสินทรัพย์คือค่าเสื่อมราคา และค่าใช้จ่ายตัดจำหน่ายร้อยละ 23 ค่าใช้จ่ายอื่นร้อยละ 20 และสำรองผลขาดทุนเงินให้กู้ยืมแก่บริษัทร่วมร้อยละ 10

4. สินทรัพย์รวม ณ 31 ธันวาคม 2537 เป็นจำนวนเงิน 607.5 ล้านบาท เพิ่มขึ้นจากงวดเดียวกันของปี 2536 ร้อยละ 38 หรือเป็นจำนวนเงิน 168.6 ล้านบาท ประกอบด้วยการขายกิจการลงทุนในสินทรัพย์ถาวรร้อยละ 24 สิทธิการเช่าร้อยละ 36 สินทรัพย์หมุนเวียนร้อยละ 53 และอื่นๆ ลดลงร้อยละ 12

สินทรัพย์หมุนเวียน ณ 31 ธันวาคม 2537 เป็นจำนวนเงิน 248.4 ล้านบาท เพิ่มขึ้นจากงวดเดียวกันของปีก่อนร้อยละ 57 หรือเป็นจำนวนเงิน 90.0 ล้านบาท ประกอบด้วยการลงทุนในสินค้ำคงเหลือร้อยละ 38 ลูกหนี้การค้าร้อยละ 32 เงินสดและเงินฝากธนาคารร้อยละ 23 อื่นๆ ร้อยละ 7

5. หนี้สินรวม ณ 31 ธันวาคม 2537 เป็นจำนวนเงิน 424.3 ล้านบาท เพิ่มขึ้นจากงวดเดียวกันของปีก่อนร้อยละ 68 หรือเป็นจำนวนเงิน 171.2 ล้านบาท ประกอบด้วยการเพิ่มขึ้นในหนี้สินหมุนเวียนร้อยละ 62 และเงินกู้ยืมระยะยาวร้อยละ 38

หนี้สินหมุนเวียน ณ 31 ธันวาคม 2537 เป็นจำนวนเงิน 244.6 ล้านบาท เพิ่มขึ้นจากงวดเดียวกันของปีก่อนร้อยละ 76 หรือเป็นจำนวนเงิน 105.8 ล้านบาท ประกอบด้วย เจ้าหนี้การค้า และตัวเงินจ่ายร้อยละ 35 เงินกู้ระยะสั้นร้อยละ 32 เงินเบิกเกินบัญชีร้อยละ 14 และอื่นๆ ร้อยละ 19

6. ส่วนของผู้ถือหุ้น ณ 31 ธันวาคม 2537 เป็นจำนวนเงิน 183.3 ล้านบาท ลดลงจากงวดเดียวกันของปีก่อนร้อยละ 1 หรือเป็นจำนวนเงิน 2.5 ล้านบาท



**ACCOUNTANTS
and MANAGEMENT CONSULTANTS**

สำนักงาน เอ เอ็ม ซี

ชั้นที่ 19 ราชเทวีทาวเวอร์ 77 ถนนพญาไท กรุงเทพฯ 10400 โทร 2528874
19th Floor, Rajthevee Tower, Phayathai Rd., Bangkok 10400 โทร 2526637

รายงานของผู้สอบบัญชี

เสนอ ผู้ถือหุ้น บริษัท ซีเอ็ดยูเคชั่น จำกัด (มหาชน)

ข้าพเจ้าได้ตรวจสอบงบดุล ณ วันที่ 31 ธันวาคม 2537 และ 2536 งบกำไรขาดทุน งบกำไรสะสม และงบกระแสเงินสด สำหรับปีสิ้นสุดวันเดียวกันของแต่ละปีของ บริษัท ซีเอ็ดยูเคชั่น จำกัด (มหาชน) ตามมาตรฐานการสอบบัญชีที่รับรองทั่วไป ซึ่งรวมทั้งการทดสอบรายการบัญชีและวิธีการตรวจสอบอื่นที่เห็นว่าจำเป็นแล้ว

งบการเงินของบริษัทที่นำมาใช้ในการบันทึกบัญชีเงินลงทุนในบริษัทร่วมตามวิธีส่วนได้เสีย ณ วันที่ 31 ธันวาคม 2537 ตามหมายเหตุประกอบงบการเงินข้อที่ 4 ยังมีได้ผ่านการตรวจสอบบัญชี โดยกำไรจากการบันทึกบัญชีเงินลงทุนในบริษัทร่วมตามวิธีส่วนได้เสีย คิดเป็นจำนวนเงิน 1.5 ล้านบาท

ข้าพเจ้าเห็นว่า งบการเงินข้างต้นนี้แสดงฐานะการเงิน ณ วันที่ 31 ธันวาคม 2537 และ 2536 ผลการดำเนินงานและกระแสเงินสด สำหรับปีสิ้นสุดวันเดียวกันของแต่ละปีของบริษัท ซีเอ็ดยูเคชั่น จำกัด (มหาชน) โดยถูกต้องตามที่ควร และได้ทำขึ้นตามหลักการบัญชีที่รับรองทั่วไป ซึ่งได้ถือปฏิบัติเช่นเดียวกันโดยสม่ำเสมอ ยกเว้นการเปลี่ยนแปลงการบันทึกบัญชีเงินลงทุนในบริษัทร่วมตามหมายเหตุประกอบงบการเงินข้อที่ 4 ที่ข้าพเจ้าเห็นชอบด้วย

สำนักงาน เอ เอ็ม ซี

(นายสมชาย คุรุจิตโกศล)

ผู้สอบบัญชีรับอนุญาต เลขที่ 3277

กรุงเทพมหานคร

วันที่ 10 มีนาคม 2538

บริษัท ซีเอ็ดยูเคชั่น จำกัด (มหาชน)

งบดุล

ณ วันที่ 31 ธันวาคม 2537 และ 2536

	2537	2536
	<u>บาท</u>	<u>บาท</u>
<u>สินทรัพย์</u>		
<u>สินทรัพย์หมุนเวียน</u>		
เงินสดและเงินฝากธนาคาร	21,249,891.48	951,349.64
ตัวเงินรับ	6,062,889.83	6,981,179.90
ลูกหนี้การค้า-สุทธิ (หมายเหตุ 2)	65,766,673.27	37,108,204.98
สินค้าคงเหลือ (หมายเหตุ 3)	120,980,114.03	86,746,214.55
สินทรัพย์หมุนเวียนอื่น	<u>34,327,121.61</u>	<u>26,638,322.62</u>
รวมสินทรัพย์หมุนเวียนอื่น	248,386,690.22	158,425,271.69
<u>เงินลงทุนและเงินให้กู้ยืมแก่บริษัทย่อย</u>		
บริษัทร่วม และบริษัทที่เกี่ยวข้อง (หมายเหตุ 4)	27,403,159.70	41,304,191.10
ที่ดิน อาคารและอุปกรณ์-สุทธิ (หมายเหตุ 5)	152,438,826.28	126,188,595.00
เงินมัดจำสิทธิการเช่า (หมายเหตุ 6)	14,039,754.00	20,758,553.00
สิทธิการเช่าอาคาร (หมายเหตุ 7)	148,458,479.52	88,347,874.80
สินทรัพย์อื่น (หมายเหตุ 8)	<u>16,815,210.15</u>	<u>3,902,456.97</u>
รวมสินทรัพย์	<u>607,542,119.87</u>	<u>438,926,942.56</u>



หมายเหตุประกอบงบการเงินเป็นส่วนหนึ่งของงบการเงินนี้

บริษัท ซีเอ็ดยูเคชั่น จำกัด (มหาชน)

งบดุล

ณ วันที่ 31 ธันวาคม 2537 และ 2536

	2537	2536
	<u>บาท</u>	<u>บาท</u>
<u>หนี้สินและส่วนของผู้ถือหุ้น</u>		
หนี้สินหมุนเวียน		
เงินเบิกเกินบัญชีและเงินกู้ยืม		
จากธนาคาร (หมายเหตุ 9)	20,895,243.76	5,641,383.49
ตัวเงินจ่าย	8,989,791.05	6,033,299.66
เจ้าหนี้การค้า	65,673,799.03	31,369,063.88
ส่วนของหนี้ระยะยาวที่ถึงกำหนดชำระ		
ในหนึ่งปี (หมายเหตุ 11)	29,546,823.00	8,545,763.00
เงินกู้ยืมระยะสั้น (หมายเหตุ 10)	81,072,191.77	50,000,000.00
ค่าลิขสิทธิ์ค้างจ่าย	15,904,303.14	13,439,029.29
ค่าแปลค้างจ่าย	4,017,938.00	2,749,606.00
เงินกู้ยืมจากกรรมการ	1,907,000.00	4,200,000.00
เจ้าหนี้ค่าหุ้นบริษัทย่อย	2,997,900.00	-
หนี้สินหมุนเวียนอื่น	<u>13,613,122.95</u>	<u>16,868,962.82</u>
รวมหนี้สินหมุนเวียนอื่น	244,618,112.70	138,847,108.14
เงินกู้ยืมระยะยาว (หมายเหตุ 11)	<u>179,638,299.55</u>	<u>114,282,131.77</u>
รวมหนี้สิน	<u>424,256,412.25</u>	<u>253,129,239.91</u>



หมายเหตุประกอบงบการเงินเป็นส่วนหนึ่งของงบการเงินนี้

บริษัท ซีเอ็ดยูเคชั่น จำกัด (มหาชน)

งบดุล

ณ วันที่ 31 ธันวาคม 2537 และ 2536

	2537	2536
	<u>บาท</u>	<u>บาท</u>
ส่วนของผู้ถือหุ้น		
ทุนเรือนหุ้น		
ทุนจดทะเบียน (หมายเหตุ 12)		
หุ้นสามัญ 50,000,000 หุ้น @ 10.00 บาท	500,000,000.00	500,000,000.00
ทุนที่ออกและเรียกชำระแล้ว		
หุ้นสามัญ 11,200,000 หุ้น @ 10.00 บาท	112,000,000.00	112,000,000.00
ส่วนเกินมูลค่าหุ้น	40,080,000.00	40,080,000.00
กำไรสะสม		
สำรองตามกฎหมาย	627,869.46	627,869.46
ยังไม่ได้จัดสรร	30,577,838.16	33,089,833.19
รวมส่วนของผู้ถือหุ้น	<u>183,285,707.62</u>	<u>185,797,702.65</u>
รวมหนี้สินและส่วนของผู้ถือหุ้น	<u>607,542,119.87</u>	<u>438,926,942.56</u>



หมายเหตุประกอบงบการเงินเป็นส่วนหนึ่งของงบการเงินนี้

บริษัท ซีเอ็ดยูเคชั่น จำกัด (มหาชน)
งบกำไรขาดทุน
สำหรับปีสิ้นสุดวันที่ 31 ธันวาคม 2537 และ 2536

	2537	2536
	<u>บาท</u>	<u>บาท</u>
รายได้		
รายได้จากการขาย	320,265,846.95	233,209,491.42
รายได้อื่น	9,928,173.93	5,388,368.87
กำไรจากการลงทุนในบริษัทร่วม	1,499,511.72	-
รวมรายได้	<u>331,693,532.60</u>	<u>238,597,860.29</u>
ค่าใช้จ่าย		
ต้นทุนขาย	209,362,884.58	134,082,929.56
ค่าใช้จ่ายในการขายและบริหาร	88,874,192.42	65,202,295.98
สำรองผลขาดทุนในเงินให้กู้ยืม		
แก่บริษัทร่วม (หมายเหตุ 13)	3,500,000.00	-
ดอกเบี้ยจ่าย	<u>22,763,793.03</u>	<u>16,173,933.07</u>
รวมค่าใช้จ่าย	<u>324,500,870.03</u>	<u>215,459,158.61</u>
กำไรก่อนรายการพิเศษก่อนภาษีเงินได้นิติบุคคล	7,192,662.57	23,138,701.68
ภาษีเงินได้นิติบุคคล (หมายเหตุ 14)	<u>2,775,405.58</u>	<u>6,941,610.50</u>
กำไรก่อนรายการพิเศษ	4,417,256.99	16,197,091.18
รายการพิเศษ		
(สุทธิจากภาษีเงินได้นิติบุคคล) (หมายเหตุ 15)	<u>-</u>	<u>1,499,378.30</u>
กำไรสุทธิ	<u>4,417,256.99</u>	<u>17,696,469.48</u>
กำไรต่อหุ้น :		
กำไรก่อนรายการพิเศษ (หมายเหตุ 16)		
กำไรก่อนรายการพิเศษ	0.39	1.51
รายการพิเศษ	-	0.14
กำไรสุทธิ	0.39	1.65



หมายเหตุประกอบงบการเงินเป็นส่วนหนึ่งของงบการเงินนี้

บริษัท ซีเอ็ดยูเคชั่น จำกัด (มหาชน)
งบกำไรสะสม
สำหรับปีสิ้นสุดวันที่ 31 ธันวาคม 2537 และ 2536

	2537	2536
	<u>บาท</u>	<u>บาท</u>
กำไรสะสมต้นงวด		
สำรองตามกฎหมาย	627,869.46	627,869.46
ยังไม่ได้จัดสรร	33,089,833.19	22,241,933.33
<u>บวก</u> กำไรสุทธิ	4,417,256.99	17,696,469.48
ผลกระทบจากการเปลี่ยนแปลงการบันทึก		
บัญชีเงินลงทุน	1,970,747.98	-
<u>หัก</u> จ่ายเงินปันผล (หมายเหตุ 17)	(8,960,000.00)	(6,608,000.00)
รายการปรับปรุงภาษีเงินได้จ่ายจริงสูง		
และต่ำกว่าทางบัญชี	<u>60,000.00</u>	<u>(240,569.62)</u>
กำไรสะสมปลายงวด	<u>31,205,707.62</u>	<u>33,717,702.65</u>
กำไรสะสมปลายงวดประกอบด้วย		
สำรองตามกฎหมาย	627,869.46	627,869.46
ยังไม่ได้จัดสรร	<u>30,577,838.16</u>	<u>33,089,833.19</u>
รวม	<u>31,205,707.62</u>	<u>33,717,702.65</u>



หมายเหตุประกอบงบการเงินเป็นส่วนหนึ่งของงบการเงินนี้

บริษัท ซีเอ็ดยูเคชั่น จำกัด (มหาชน)
งบกระแสเงินสด
สำหรับปีสิ้นสุดวันที่ 31 ธันวาคม 2537 และ 2536

	2537	2536
	<u>บาท</u>	<u>บาท</u>
กระแสเงินสดจากกิจกรรมดำเนินงาน		
กำไรสุทธิ	4,417,256.99	17,696,469.48
ปรับกระทบกำไรสุทธิเป็นเงินสดรับ (จ่าย)		
ค่าเสื่อมราคาและค่าใช้จ่ายตัดจ่าย	16,910,813.21	10,718,164.89
สิทธิการเช่าตัดบัญชี	4,099,208.92	2,613,266.93
กำไรจากการขายทรัพย์สิน	(2,722,100.21)	-
ส่วนได้เสียจากการลงทุนในบริษัทร่วม	(1,499,511.72)	-
(เพิ่มขึ้น) ลดลงในตัวเงินรับ	918,290.07	(1,753,466.66)
(เพิ่มขึ้น) ลดลงในลูกหนี้การค้า-สุทธิ	(28,658,468.29)	(11,079,759.70)
(เพิ่มขึ้น) ลดลงในสินค้าคงเหลือ	(34,233,899.48)	(29,797,224.60)
(เพิ่มขึ้น) ลดลงในสินทรัพย์หมุนเวียนอื่น	(7,688,798.99)	(12,641,452.91)
เพิ่มขึ้น (ลดลง) ในเงินเบิกเกินบัญชีและ		
เงินกู้ยืมจากธนาคาร	15,253,860.27	3,386,002.83
เพิ่มขึ้น (ลดลง) ในตัวเงินจ่าย	2,956,491.39	(6,952,028.85)
เพิ่มขึ้น (ลดลง) ในเจ้าหนี้การค้า	34,304,735.15	9,549,606.34
เพิ่มขึ้น (ลดลง) ในค่าลิขสิทธิ์ค้างจ่าย	2,465,273.85	1,839,245.22
เพิ่มขึ้น (ลดลง) ในค่าแปลค้างจ่าย	1,268,332.00	2,241,028.28
เพิ่มขึ้น (ลดลง) ในเจ้าหนี้ค่าหุ้นบริษัทย่อย	2,997,900.00	-
เพิ่มขึ้น (ลดลง) ในหนี้สินหมุนเวียนอื่น	(3,255,839.87)	4,490,973.72
รายการปรับปรุงภาษีเงินได้จ่ายจริงสูงและ		
ต่ำกว่าทางบัญชี	<u>60,000.00</u>	<u>(240,569.62)</u>
เงินสดสุทธิได้รับ (ใช้ไป) จากการดำเนินงาน	<u>7,593,543.29</u>	<u>(9,929,744.65)</u>



หมายเหตุประกอบงบการเงินเป็นส่วนหนึ่งของงบการเงินนี้

บริษัท ซีเอ็ดยูเคชั่น จำกัด (มหาชน)
งบกระแสเงินสด
สำหรับปีสิ้นสุดวันที่ 31 ธันวาคม 2537 และ 2536

	2537	2536
	<u>บาท</u>	<u>บาท</u>
กระแสเงินสดจากกิจกรรมการลงทุน		
(เพิ่มขึ้น) ลดลงในเงินลงทุนและเงินให้กู้ยืม		
แก่บริษัทย่อย บริษัทร่วม และบริษัทที่		
เกี่ยวข้องกัน	15,400,543.12	(12,654,191.10)
เพิ่มขึ้น (ลดลง) ในผลกระทบจากการเปลี่ยนแปลง		
การบันทึกบัญชีเงินลงทุน	1,970,747.98	-
ซื้อสินทรัพย์ถาวร	(41,668,088.63)	(18,504,406.23)
ขายสินทรัพย์ถาวร	2,722,104.21	-
(เพิ่มขึ้น) ลดลงในเงินมัดจำสิทธิการเช่า	6,718,799.00	(1,532,689.00)
(เพิ่มขึ้น) ลดลงในสิทธิการเช่าอาคาร	(64,209,813.64)	(29,579,842.73)
(เพิ่มขึ้น) ลดลงในสินทรัพย์อื่น	(14,405,713.04)	(1,123,236.65)
เงินสดสุทธิได้รับ (ใช้ไป) จากการลงทุน	<u>(93,471,421.00)</u>	<u>(63,394,365.71)</u>



หมายเหตุประกอบงบการเงินเป็นส่วนหนึ่งของงบการเงินนี้

บริษัท ซีเอ็ดยูเคชั่น จำกัด (มหาชน)
งบกระแสเงินสด
สำหรับปีสิ้นสุดวันที่ 31 ธันวาคม 2537 และ 2536

	2537	2536
	<u>บาท</u>	<u>บาท</u>
กระแสเงินสดจากกิจกรรมการจัดหาเงิน		
เพิ่มขึ้น (ลดลง) ในเงินกู้ยืมจากกรรมการ	(2,293,000.00)	(500,000.00)
เพิ่มขึ้น (ลดลง) ในส่วนของหนี้ระยะยาวที่ถึงกำหนดชำระในปี	82,201,060.00	2,244,268.00
เพิ่มขึ้น (ลดลง) ในเงินกู้ยืมระยะสั้น	31,072,191.77	(10,000,000.00)
เพิ่มขึ้น (ลดลง) ในเงินค่าหุ้นรับล่วงหน้า	-	(55,847,000.00)
เพิ่มขึ้น (ลดลง) ในเงินกู้ยืมระยะยาว	4,156,167.78	88,290,415.63
การเพิ่มทุน	-	56,000,000.00
จ่ายเงินปันผล	<u>(8,960,000.00)</u>	<u>(6,608,000.00)</u>
เงินสดสุทธิได้รับ (ใช้ไป) จากการจัดหาเงิน	<u>106,176,419.55</u>	<u>73,579,683.63</u>
เงินสดและรายการเทียบเท่าเงินสดเพิ่มขึ้น (ลดลง)	20,298,541.84	255,573.27
เงินสดและรายการเทียบเท่าเงินสด ณ วันต้นงวด	<u>951,349.64</u>	<u>695,776.37</u>
เงินสดและรายการเทียบเท่าเงินสด ณ วันปลายงวด	<u>21,249,891.48</u>	<u>951,349.64</u>



หมายเหตุประกอบงบการเงินเป็นส่วนหนึ่งของงบการเงินนี้

บริษัท ซีเอ็ดยูเคชั่น จำกัด (มหาชน)
 หมายเหตุประกอบงบการเงิน
 วันที่ 31 ธันวาคม 2537 และ 2536

1. สรุปนโยบายการบัญชีที่สำคัญ

- 1.1 บริษัทฯ คำนวณผลการดำเนินงาน ตามเกณฑ์คงค้าง (Accrual Basis)
- 1.2 ค่าเผื่อหนี้สงสัยจะสูญ ประมาณขึ้นโดยพิจารณาจากลูกหนี้แต่ละรายที่คาดว่าจะไม่ได้รับชำระ
- 1.3 สิ้นค้าคงเหลือ
 - หนังสือและตำรา ตีราคาตามวิธีต้นทุนถัวเฉลี่ย (Simple Average) หรือราคาตลาดที่ต่ำกว่า
 - สิ้นค้าคงเหลืออื่น บันทึกบัญชีในราคาทุน ตามวิธีเข้าก่อน-ออกก่อน (FIFO) หรือราคาตลาดที่ต่ำกว่า
 - วารสารรับคืนไม่มีการตีราคา
- 1.4 ที่ดิน อาคารและอุปกรณ์ บันทึกบัญชีในราคาทุน และคำนวณค่าเสื่อมราคาตามวิธีเส้นตรงในอัตราไม่เกินกว่าอัตราที่กำหนดตามประมวลรัษฎากร
- 1.5 ค่าลิขสิทธิ์ต่างประเทศจ่าย จำนวนในอัตราที่กำหนดในสัญญาของการทำหนังสือต่างประเทศที่บริษัทยังไม่ได้รับการแจ้งหนี้ค่าลิขสิทธิ์
- 1.6 เงินลงทุนบันทึกตามวิธีส่วนได้เสียจากการลงทุน (Equity Method)
- 1.7 กำไรต่อหุ้นคำนวณโดยหารกำไรสุทธิด้วยจำนวนหุ้นถัวเฉลี่ยถ่วงน้ำหนักตามระยะเวลาที่ออกหุ้น

2. ลูกหนี้การค้า-สุทธิ

ประกอบด้วย

	<u>2537</u>	<u>2536</u>
	บาท	บาท
ลูกหนี้การค้า-ขายหนังสือ	39,010,582.66	21,144,076.39
ลูกหนี้การค้า-โฆษณา	10,325,967.06	9,833,066.32
ลูกหนี้การค้าอื่นๆ	16,619,080.05	6,320,018.77
หัก ค่าเผื่อหนี้สงสัยจะสูญ	<u>(188,956.50)</u>	<u>(188,956.50)</u>
รวม	<u>65,766,673.27</u>	<u>37,108,204.98</u>



3. สินค้าคงเหลือ

ประกอบด้วย

	<u>2537</u>	<u>2536</u>
	<u>บาท</u>	<u>บาท</u>
กระดาษ	2,012,403.06	—
งานระหว่างทำ	11,193,633.00	9,545,788.00
สินค้าสำเร็จรูป	52,414,784.87	42,096,664.76
สินค้าสำเร็จรูปในมือผู้รับฝากขาย	10,590,324.81	10,400,098.98
สินค้าสำเร็จรูปสาขา	44,768,968.29	24,074,750.08
วัสดุสิ้นเปลือง	—	<u>628,912.73</u>
รวม	<u>120,980,114.03</u>	<u>86,746,214.55</u>

4. เงินลงทุนและให้กู้ยืมแก่บริษัทย่อย บริษัทร่วม และบริษัทที่เกี่ยวข้องกัน

เงินลงทุน ประกอบด้วย

	<u>2537</u>		<u>2536</u>	
	<u>บาท</u>	<u>อัตราร้อยละ</u>	<u>บาท</u>	<u>อัตราร้อยละ</u>
		<u>การลงทุน</u>		<u>การลงทุน</u>
บริษัท เวิร์ดเวฟโปรดคาสติง จำกัด	1,500,000.00	30.00	450,000.00	30.00
บริษัท เอ็ม แอนด์ อี จำกัด	100,000.00	25.00	100,000.00	25.00
บริษัท อินเทอร์เน็ตเนชั่นแนล ซอฟต์แวร์ แฟกตอรี จำกัด	1,000,000.00	5.00	1,000,000.00	5.00
บริษัท ยูนิ-โตเรกต์ จำกัด	2,997,900.00	99.93	—	—
<u>บวก</u> ส่วนได้เสียในผลกำไร				
<u>ในบริษัทร่วม</u>	<u>3,470,259.70</u>		<u>—</u>	
รวม	<u>9,068,159.70</u>		<u>1,550,000.00</u>	

บริษัทฯ เปลี่ยนแปลงวิธีการบันทึกบัญชีเงินลงทุนในบริษัทร่วม จากวิธีราคาทุน (Cost Method) เป็นวิธีส่วนได้เสีย (Equity Method) ตามข้อกำหนดของตลาดหลักทรัพย์แห่งประเทศไทย ซึ่งมีผลทำให้กำไรสะสมยกมาเพิ่มขึ้นจำนวนเงิน 1.97 ล้านบาท และรับรู้กำไรจากเงินลงทุนในบริษัทร่วม สำหรับปีสิ้นสุดวันที่ 31 ธันวาคม 2537 จำนวนเงิน 1.50 ล้านบาท

งบการเงินสำหรับปีสิ้นสุดวันที่ 31 ธันวาคม 2537 ของบริษัทร่วม ยังมีได้ผ่านการตรวจสอบจากผู้สอบบัญชีรับอนุญาต



เงินให้กู้ยืม ประกอบด้วย

	<u>2537</u>	<u>2536</u>
บริษัท เวิร์ดเวฟบรอดคาสติ้ง จำกัด	-	3,550,000.00
บริษัท ยูนิटीเอ็นเตอร์ไพรส์ จำกัด	21,835,000.00	35,704,191.10
บริษัท ยูนิटीโบนดิงเซ็นเตอร์ จำกัด	-	<u>500,00.00</u>
รวม	21,835,000.00	39,754,191.10
หัก ค่าเผื่อหนี้สงสัยจะสูญ	<u>(3,500,000.00)</u>	-
สุทธิ	<u>18,335,000.00</u>	<u>39,754,191.10</u>

เงินให้กู้ยืมแก่บริษัทร่วม บริษัทที่เกี่ยวข้องกัน และบริษัทอื่น เป็นเงินให้กู้ยืมในตั๋วสัญญาใช้เงิน ซึ่งมีอัตราดอกเบี้ยร้อยละ 11.00-14.25 และ 11.50-13.00 ต่อปี

5. ที่ดิน อาคารและอุปกรณ์-สุทธิ

ประกอบด้วย

	<u>2537</u>	<u>2536</u>
	<u>บาท</u>	<u>บาท</u>
ที่ดิน	39,054,982.00	39,054,982.00
อาคาร	48,496,929.47	48,496,929.47
ค่าตกแต่งอาคาร	45,321,870.50	23,073,861.52
เครื่องใช้สำนักงาน	46,765,150.61	33,517,486.34
เครื่องปรับอากาศ	4,768,482.37	3,236,106.17
รถยนต์	5,391,053.94	3,673,371.61
งานระหว่างก่อสร้าง	<u>816,992.70</u>	<u>1,296,809.72</u>
รวม	190,615,461.59	152,349,546.83
หัก ค่าเสื่อมราคาสะสม	<u>(38,176,635.31)</u>	<u>(26,160,951.83)</u>
สุทธิ	<u>152,438,826.28</u>	<u>126,188,595.00</u>

ค่าเสื่อมราคา ประจำปี 2537 และ 2536 เป็นจำนวนเงิน 16.91 และ 10.72 ล้านบาท ตามลำดับ

ที่ดินพร้อมสิ่งปลูกสร้าง บริษัทฯ นำไปเป็นหลักทรัพย์ค้ำประกันเงินเบิกเกินบัญชีและเงินกู้ยืมระยะยาว จากธนาคารพาณิชย์

6. เงินมัดจำสิทธิการเช่า

เป็นเงินมัดจำสิทธิตามสัญญา จะเช่าสถานที่ในอาคารศูนย์การค้า

7. สิทธิการเช่าอาคาร

ประกอบด้วย

	<u>2537</u>	<u>2536</u>
	<u>บาท</u>	<u>บาท</u>
สิทธิการเช่าพื้นที่ฟอร์จูนทาวน์	19,927,136.13	21,122,764.29
สิทธิการเช่าพื้นที่สีลมคอมเพล็กซ์	16,279,728.73	17,242,077.25
สิทธิการเช่าพื้นที่อิมพีเรียลเวิลด์	19,292,754.09	20,143,904.97
สิทธิการเช่าพื้นที่เซ็นทรัลชิด	28,903,731.01	29,579,842.73
สิทธิการเช่าพื้นที่ฟิวเจอร์ปาร์ค	19,424,678.56	-
สิทธิการเช่าพื้นที่เดอะมอลล์บางกะปิ	22,270,800.61	-
สิทธิการเช่าพื้นที่เดอะมอลล์เพชรเกษม	22,123,936.31	-
อื่นๆ	<u>235,714.08</u>	<u>259,285.56</u>
รวม	<u>148,458,479.52</u>	<u>88,347,874.80</u>

สิทธิการเช่าอาคารนำไปเป็นหลักทรัพย์ค้ำประกันเงินกู้ยืมจากสถาบันการเงินแห่งหนึ่ง

8. สินทรัพย์อื่น

บางส่วนจำนวนเงิน 13.65 ล้านบาท เป็นที่ดินที่ยังไม่ได้ใช้ดำเนินงาน ซึ่งเป็นการทำสัญญาจะซื้อจะขายรวมกับบริษัทอื่น โดยที่ดินดังกล่าวบริษัทฯ ยังไม่ได้รับโอนกรรมสิทธิ์

9. เงินเบิกเกินบัญชีและเงินกู้ยืมจากธนาคาร

เป็นเงินกู้ยืมจากธนาคารพาณิชย์ โดยมีที่ดินพร้อมสิ่งปลูกสร้างตามหมายเหตุ 5 เป็นหลักทรัพย์ค้ำประกัน และมีกรรมการบริษัทค้ำประกันเป็นการส่วนตัว

10. เงินกู้ยืมระยะสั้น

ทั้งจำนวนเป็นเงินกู้ยืมจากสถาบันการเงิน ในรูปของตั๋วสัญญาใช้เงิน ปี 2537 และ 2536 อัตราดอกเบี้ยร้อยละ 11.00-11.50 และ 11.25-11.50 ต่อปี ตามลำดับ



11. เงินกู้ยืมระยะยาว

ประกอบด้วย	บาท	
	บาท	บาท
	2537	2536
เงินกู้ยืมระยะยาว	209,185,122.55	122,827,894.77
หัก ส่วนของหนี้ระยะยาวที่ถึงกำหนดชำระในหนึ่งปี	(29,546,823.00)	(8,545,763.00)
รวม	179,638,299.55	114,282,131.77

เงินกู้ดังกล่าวมีที่ดินพร้อมสิ่งปลูกสร้าง ตามหมายเหตุ 5 สิทธิการเช่าอาคาร ตามหมายเหตุ 7 เป็นหลักทรัพย์ค้ำประกัน และมีกรรมการบริษัทค้ำประกันเป็นการส่วนตัว

12. การเพิ่มทุน

ที่ประชุมวิสามัญผู้ถือหุ้นครั้งที่ 1/2536 เมื่อวันที่ 2 มีนาคม 2536 และที่ประชุมวิสามัญผู้ถือหุ้นครั้งที่ 2/2536 เมื่อวันที่ 23 มีนาคม 2536 มีมติเป็นเอกฉันท์ ดังต่อไปนี้

เพิ่มทุนจดทะเบียนของบริษัทฯ จากเดิม 11.2 ล้านบาท มูลค่าหุ้นละ 10.00 บาท จำนวนเงิน 112.0 ล้านบาท เป็น 50.0 ล้านหุ้น มูลค่าหุ้นละ 10.00 บาท จำนวนเงิน 500.0 ล้านบาท โดยออกหุ้นสามัญจำนวน 38.8 ล้านหุ้น มูลค่าหุ้นละ 10.00 บาท จำนวน 388.0 ล้านบาท และให้คณะกรรมการบริษัทฯ มีอำนาจในการกำหนดหลักเกณฑ์ และวิธีการจัดสรรหุ้นเพิ่มทุนดังกล่าวเป็นคราวๆ ได้ตามจำนวน และระยะเวลาที่เห็นสมควรต่อไป บริษัทฯ ได้จดทะเบียนแก้ไขหนังสือบริคณห์สนธิกับกรมทะเบียนการค้า กระทรวงพาณิชย์เรียบร้อยแล้ว เมื่อวันที่ 20 เมษายน 2536 และแปรสภาพบริษัท ซีเอ็ดยูเคชั่น จำกัด เป็น บริษัทมหาชนจำกัด และแก้ไขชื่อบริษัท เป็น “บริษัท ซีเอ็ดยูเคชั่น จำกัด (มหาชน)” เมื่อวันที่ 29 เมษายน 2536

13. สำรองผลขาดทุนในเงินให้กู้ยืมบริษัทร่วม

ทั้งจำนวนเป็นผลขาดทุนจากเงินให้กู้ยืมในบริษัทเริร์ตเวฟโปรดคาสติ้ง จำกัด

14. ภาษีเงินได้นิติบุคคล

ปี 2536 คำนวณจาก 30 % ของกำไรสุทธิทางบัญชี

15. รายการพิเศษ

ประกอบด้วย

	<u>2536</u>
	<u>บาท</u>
กำไรจากค่าสินไหมทดแทน	2,141,969.00
หัก ภาษีเงินได้นิติบุคคล	<u>(642,590.70)</u>
รายการพิเศษ-สุทธิ	<u>1,499,378.30</u>

กำไรจากค่าสินไหมทดแทนดังกล่าว เกิดจากความเสียหายของผลกระทบจากการเกิด
อัคคีภัยในบริเวณใกล้เคียงกับสาขาหลักสี่ เมื่อเดือน เมษายน 2536

16. กำไรต่อหุ้น

บริษัทคำนวณกำไรสำหรับปีสิ้นสุดวันที่ 31 ธันวาคม 2536 โดยการหารกำไรสุทธิด้วย
จำนวนหุ้นสามัญถัวเฉลี่ยถ่วงน้ำหนักดังนี้

วันที่	จำนวนหุ้น	ระยะเวลาที่ออก	จำนวนหุ้นคิดตามเดือน
1 ม.ค. - 3 ก.พ.	5,600,000	1 เดือน	5,600,000
4 ก.พ. - 31 ธ.ค.	11,200,000	11 เดือน	<u>123,200,000</u>
		12 เดือน	<u>128,800,000</u>

$$\text{จำนวนหุ้นถ่วงน้ำหนัก สำหรับปี} = \frac{128,800,000}{12} = 10,733,333.33$$

กำไรต่อหุ้น :

$$\text{กำไรก่อนรายการพิเศษ} = \frac{16,197,091.18}{10,733,333.33} = 1.51$$

$$\text{รายการพิเศษ} = \frac{1,499,378.30}{10,733,333.33} = 0.14$$

$$\text{กำไรสุทธิ} = \frac{17,696,469.48}{10,733,333.33} = 1.65$$

17. การจ่ายเงินปันผล

ที่ประชุมใหญ่สามัญผู้ถือหุ้นครั้งที่ 1/2537 เมื่อวันที่ 29 เมษายน 2537 ได้มีมติให้จ่าย
เงินปันผลจากผลการดำเนินงานประจำปี 2536 แก่ผู้ถือหุ้นที่มีรายชื่อในสมุดทะเบียน ผู้ถือหุ้น
ณ วันที่ 11 เมษายน 2537 ในอัตราหุ้นละ 0.80 บาท รวมเป็นเงินปันผลทั้งสิ้น 8.96 ล้านบาท

18. งบกำไรขาดทุนสำหรับไตรมาสสิ้นสุดวันที่ 31 ธันวาคม 2537 และ 2536

งบกำไรขาดทุนสำหรับไตรมาสสิ้นสุดวันที่ 31 ธันวาคม 2537 และ 2536 ซึ่งได้สอบทานตามวิธีการที่สมาคมนักบัญชีและผู้สอบบัญชีรับอนุญาตแห่งประเทศไทย กำหนดในแถลงการณ์มาตรฐานการสอบบัญชีที่เกี่ยวกับเรื่องนี้แล้ว

	สำหรับไตรมาส	
	สิ้นสุดวันที่ 31 ธันวาคม	
	2537	2536
	<u>พันบาท</u>	<u>พันบาท</u>
รายได้		
รายได้จากการขาย	95,352	69,893
รายได้อื่น	2,175	1,419
กำไรจากเงินลงทุนในบริษัทร่วม	<u>418</u>	<u>—</u>
รวมรายได้	<u>97,945</u>	<u>71,312</u>
ค่าใช้จ่าย		
ต้นทุนขาย	59,349	36,916
ค่าใช้จ่ายอื่น	34,638	21,931
สำรองผลขาดทุนในเงินให้กู้ยืมบริษัทร่วม	3,500	—
ภาษีเงินได้นิติบุคคล	<u>755</u>	<u>3,740</u>
รวมค่าใช้จ่าย	<u>98,242</u>	<u>62,587</u>
กำไรสุทธิ	<u>(297)</u>	<u>8,725</u>
กำไรต่อหุ้น (บาท)	(0.03)	0.81

19. ภาวะผูกพัน

นอกจากหนี้สินที่ปรากฏในงบการเงินแล้ว ณ วันที่ 31 ธันวาคม 2537 และ 2536 บริษัทฯ ยังมีภาวะผูกพันกับธนาคารเกี่ยวกับ Letters of Guarantee เป็นจำนวนเงิน 0.88 และ 0.84 ล้านบาทตามลำดับ ภาวะผูกพันดังกล่าวที่เป็นเงินตราต่างประเทศ ได้แปลงค่าเป็นเงินบาทโดยใช้อัตราแลกเปลี่ยน ณ วันสิ้นปี

20. การจัดประเภทรายการบัญชีใหม่

งบการเงินปี 2536 ที่นำมาเปรียบเทียบมีการจัดประเภทรายการทางบัญชีใหม่ เพื่อประโยชน์ในการเปรียบเทียบกับงบการเงินปี 2537

