

รายงานประจำปี
ANNUAL REPORT

2536
1993

บริษัท ซีเ็ดมูเคชั่น จำกัด (มหาชน)
SE EDUCATION PUBLIC COMPANY LIMITED

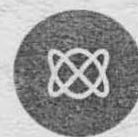

ซีเ็ดมู

ผู้ผลิตสื่อเพื่อการเรียน

จุดเด่นในรอบปี HIGHLIGHTS

| ผลการดำเนินงาน OPERATING RESULTS | 2536 1993 | 2535 1992 | เปลี่ยนแปลง (%) CHANGE (%) |
|------------------------------------------|--------------|--------------|-------------------------------|
| รายได้จากการขาย NET SALES | 233,209 | 163,309 | 42.80 |
| รายได้รวม TOTAL REVENUES | 238,598 | 166,002 | 43.73 |
| กำไรสุทธิ NET PROFIT | 17,696 | 13,173 | 34.34 |
| กำไรสุทธิต่อหุ้น NET PROFIT PER SHARE | 1.65 | 2.35 | |

ฐานะการเงิน FINANCIAL STATUS

| | | | |
|--------------------------------------------------|---------|---------|-------|
| สินทรัพย์รวม TOTAL ASSETS | 438,927 | 333,337 | 31.68 |
| ส่วนของผู้ถือหุ้น SHAREHOLDER'S EQUITY | 185,798 | 118,950 | 5.62 |
| มูลค่าหุ้นตามบัญชี (บาท) BOOK VALUE PER SHARE | 39.19 | 21.24 | |

หน่วย : พันบาท
UNIT : THOUSAND BAHT

รายได้รวม
TOTAL REVENUES

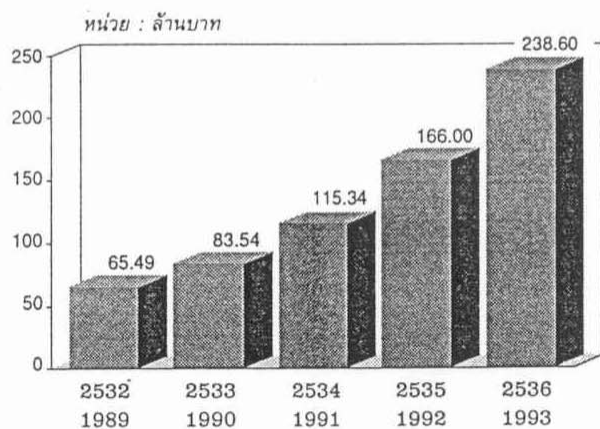

กำไรสุทธิ
NET PROFIT

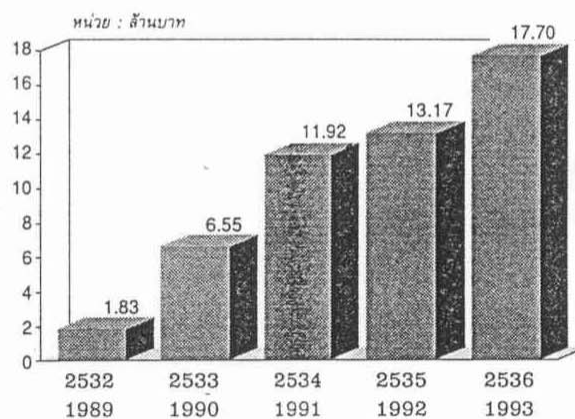

ส่วนของผู้ถือหุ้น
SHAREHOLDER'S EQUITY

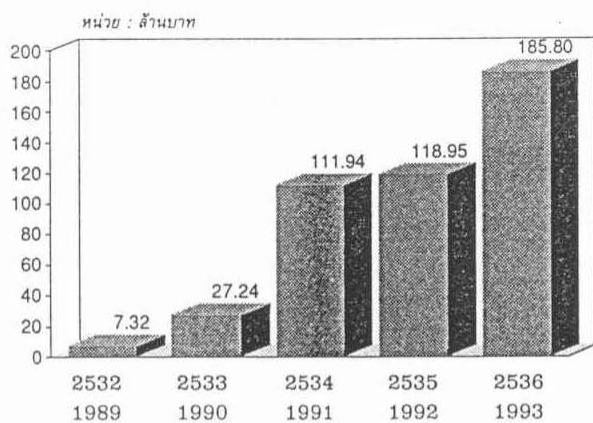

สินทรัพย์รวม
TOTAL ASSETS

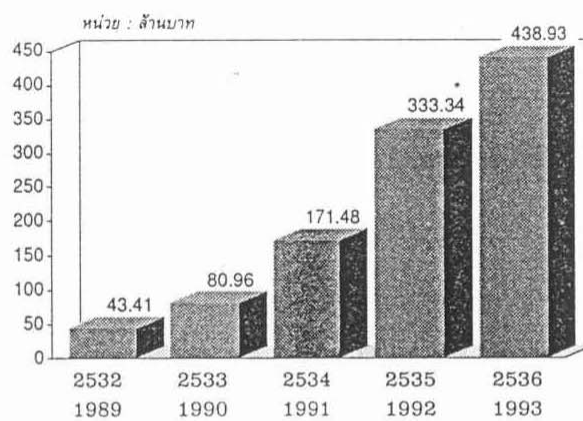

สาส์นจากประธานกรรมการ

ปี 2536 เป็นอีกปีหนึ่งที่บริษัทฯ ยังสามารถสร้างระดับการเติบโตของรายได้ที่น่าพอใจคือ อยู่ในระดับประมาณ 44 % และมีอัตราการเติบโตของกำไรสุทธิหลังหักภาษีประมาณ 34 % โดยมีการเติบโตหลักมาจากการเพิ่มกำลังการผลิตหนังสือใหม่ของบริษัทฯ ทั้งในสาขาคอมพิวเตอร์ และหนังสืออ่านทั่วไป ตลอดจนมาจากการเพิ่มช่องทางการจัดจำหน่ายผ่านซีเ็ดบุ๊กเซ็นเตอร์ซึ่งเป็นศูนย์จำหน่ายหนังสือของบริษัทฯ ทั้ง 4 สาขา

การเติบโตนี้เป็นสัญญาณที่ยืนยันกระแสความตื่นตัวในการรับรู้ข่าวสารของประชาชนที่มีเพิ่มขึ้นและการตื่นตัวที่จะปรับตัวให้ทันกับการเปลี่ยนแปลงทางเศรษฐกิจและการเปลี่ยนแปลงทางเทคโนโลยีได้เป็นอย่างดี

ในปี 2536 บริษัทฯ ได้มีการแปรสภาพจากบริษัทจำกัดเป็นบริษัทมหาชน จำกัด เมื่อวันที่ 29 เมษายน 2536 ทั้งนี้เพื่อให้สอดคล้องกับหลักเกณฑ์ของตลาดหลักทรัพย์แห่งประเทศไทยและเปิดซีเ็ดบุ๊กเซ็นเตอร์สาขาอิมพีเรียลเวิลด์ สำโรง นับเป็นสาขาที่ 4 ในเดือนพฤษภาคม นอกจากนี้ ยังได้ผลิตวารสารเพิ่มเติมขึ้นอีกหนึ่งฉบับ คือ วารสาร MICROCOMPUTER USER โดยเริ่มวางจำหน่ายฉบับแรกในเดือนธันวาคม

เพื่อสร้างระดับการเติบโตให้ต่อเนื่องเพิ่มขึ้นอีกในระยะยาว บริษัทฯ จึงยังขยายกำลังการผลิตเพิ่มขึ้นซึ่งรวมถึงการขยายพื้นที่สำนักงาน การปรับปรุงประสิทธิภาพการตลาดและการจัดจำหน่าย ตลอดจนการเตรียมลงทุนเพื่อเพิ่มจำนวนซีเ็ดบุ๊กเซ็นเตอร์จาก 4 สาขา เป็น 10 สาขา ภายในปี พ.ศ. 2537 เพื่อรองรับการเติบโตของหนังสือของบริษัทฯ เอง และการเติบโตของตลาดหนังสือโดยรวม พร้อมทั้งหาช่องทางในการลงทุนต่าง ๆ เพิ่มขึ้น ด้วยเหตุนี้บริษัทฯ จึงได้มีการเตรียมแหล่งเงินทุนไว้ล่วงหน้าทั้งแหล่งเงินกู้จากสถาบันการเงิน และการเพิ่มทุนจดทะเบียนจากเดิม 112 ล้านบาท เป็น 500 ล้านบาท โดยให้คณะกรรมการบริษัทฯ มีอำนาจในการกำหนดหลักเกณฑ์ และวิธีการจัดสรรหุ้นเพิ่มทุนดังกล่าวตามความเหมาะสมในโอกาสต่อไป

จากทิศทางดังกล่าว บริษัทฯ จึงมีความเชื่อมั่นว่า บริษัทฯ ยังมีศักยภาพของการเติบโตต่อไป และสามารถสร้างผลตอบแทนที่ดีขึ้นแก่ผู้ถือหุ้นทุกท่าน

ในโอกาสนี้ ผมขออวยพรให้กิจการรุ่งเรืองและการสร้างสรรค์งานที่เอื้ออำนวยต่อการพัฒนาบุคลากรของประเทศที่บริษัทฯ ดำเนินการอยู่นี้ ย่อมจะต้องมีอุปสรรคอยู่บ้าง แต่บริษัทฯ ก็ได้ฝ่าฟันอุปสรรคมาได้ด้วยดีโดยตลอด ทั้งนี้ก็ด้วยความมุ่งมั่นร่วมแรงร่วมใจอย่างเต็มความสามารถของพนักงานทุกคน และด้วยความสนับสนุนที่ดีจากผู้ถือหุ้นทุกท่าน ดังนั้น ข้าพเจ้าในนามของคณะกรรมการบริษัทฯ จึงใคร่ขอขอบพระคุณทุกท่านในการให้ความสนับสนุนและความปรารถนาดีต่อบริษัทฯ ด้วยดีตลอดมา

(นายฤทธิ ธีระโกเมน)

ประธานกรรมการ

แผนผังองค์กร
บริษัท ซีเอ็ดยูเคชั่น จำกัด (มหาชน)

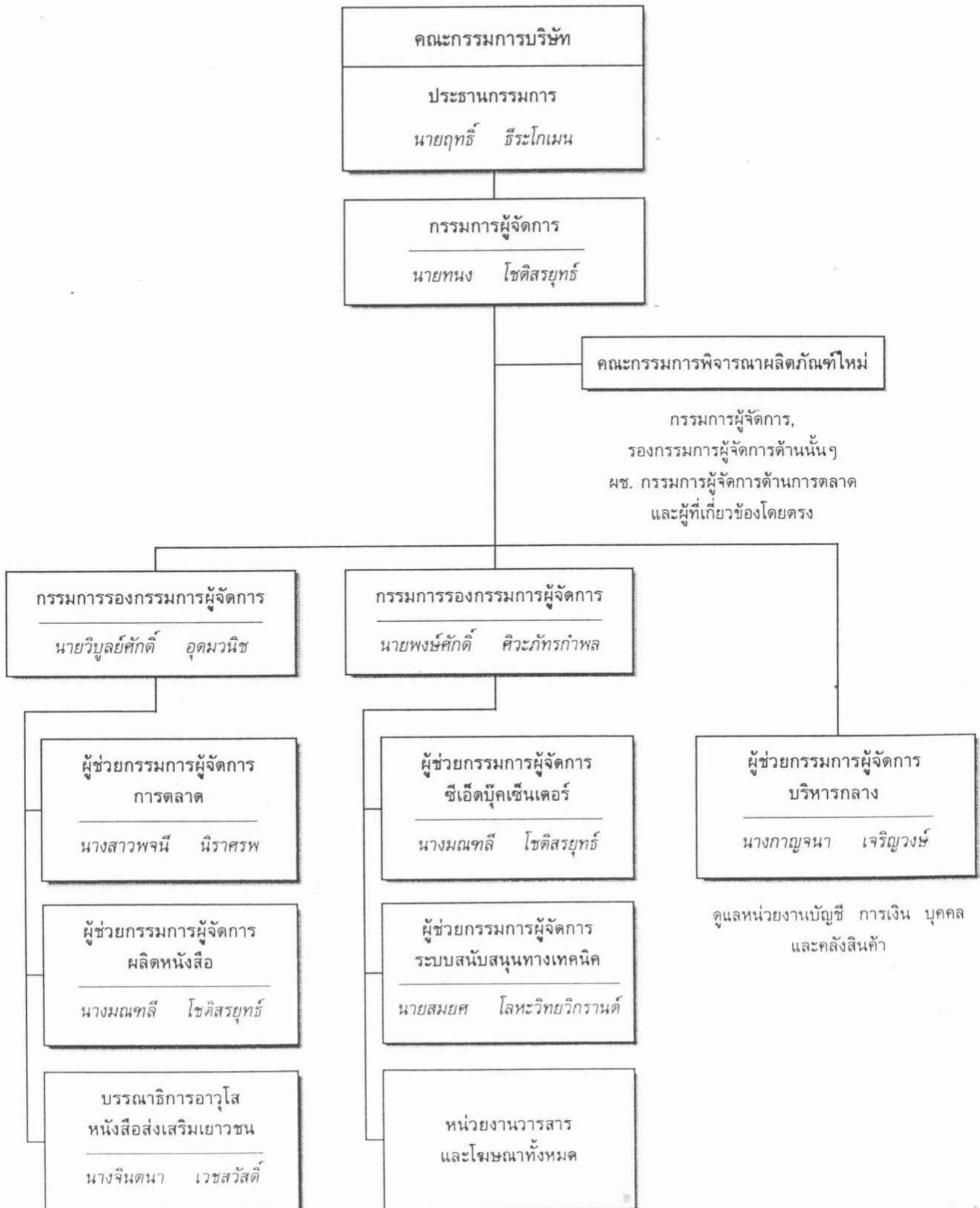

ข้อมูลทั่วไปของบริษัท

1. ที่ประชุมวิสามัญผู้ถือหุ้นครั้งที่ 1/2536 เมื่อวันที่ 2 มีนาคม 2536 และครั้งที่ 2/2536 เมื่อวันที่ 23 มีนาคม 2536 บริษัทฯ เพิ่มทุนจดทะเบียนจากเดิม 11.2 ล้าน^{หุ้น}~~บาท~~ มูลค่าหุ้นละ 10.00 บาท จำนวนเงิน 112.0 ล้านบาท เป็น 50.0 ล้านหุ้น มูลค่าหุ้นละ 10.00 บาท จำนวนเงิน 500.0 ล้านบาท โดยออกหุ้นสามัญจำนวน 38.8 ล้านหุ้น มูลค่าหุ้นละ 10.00 บาท จำนวนเงิน 388.0 ล้านบาท และให้คณะกรรมการบริษัทฯ มีอำนาจในการกำหนดหลักเกณฑ์ และวิธีการการจัดสรรหุ้นเพิ่มทุนดังกล่าวเป็นคราวๆ ได้ตามจำนวน และระยะเวลาที่เห็นสมควรต่อไป

2. บริษัทฯ ได้แปรสภาพ บริษัท ซีเอ็ดยูเคชั่น จำกัด เป็นบริษัทมหาชน จำกัด และแก้ไขชื่อบริษัทในภาษาไทยเป็น “บริษัท ซีเอ็ดยูเคชั่น จำกัด (มหาชน)” และภาษาอังกฤษเป็น “SE-EDUCATION PUBLIC COMPANY LIMITED” เมื่อวันที่ 29 เมษายน 2536

3. ซีเอ็ดบुकเซ็นเตอร์ สาขาหลักสี่พลาซ่า ได้รับผลกระทบจากการเกิดอัคคีภัยในศูนย์การค้าหลักสี่พลาซ่า เมื่อวันที่ 19 เมษายน 2536 ทำให้จำเป็นต้องหยุดดำเนินการชั่วคราวเพื่อปรับปรุงภายใน และเปิดทำการอีกครั้งในวันที่ 28 พฤษภาคม 2536

4. บริษัทฯ เปิดซีเอ็ดบुकเซ็นเตอร์ สาขาอิมพีเรียลเวิลด์ สำโรง นับเป็นสาขาที่ 4 ในเดือน พฤษภาคม 2536

5. บริษัทฯ ผลิตวารสารเพิ่มเติมขึ้นอีกหนึ่งฉบับคือ วารสาร MICROCOMPUTER USER โดยเริ่มออกวางจำหน่ายฉบับแรกในเดือนธันวาคม 2536

ทุนของบริษัท

ก) ทุนจดทะเบียน ณ วันที่ 31 ธันวาคม 2536 จำนวน 500.00 ล้านบาท แบ่งเป็นหุ้นสามัญจำนวน 50.0 ล้านหุ้น มูลค่าที่ตราไว้หุ้นละ 10.00 บาท ทุนที่เรียกชำระแล้ว จำนวน 112.00 ล้านบาท แบ่งเป็นหุ้นสามัญ จำนวน 11.2 ล้านหุ้นมูลค่าที่ตราไว้หุ้นละ 10.00 บาท

ข) การเพิ่มทุนในระยะ 3 ปีย้อนหลัง ก่อนวันยื่นรายงานการเปิดเผยข้อมูลเพิ่มเติมตามรายการดังนี้

| วัน/เดือน/ปี ที่จดทะเบียนเปลี่ยนแปลง ทุนในหนังสือบริคณห์สนธิ | จำนวนทุนที่เปลี่ยนแปลง ทุนที่เพิ่ม ทุนหลังเพิ่ม (ล้านบาท) (ล้านบาท) | เหตุผลในการ เพิ่มทุน | สัดส่วนและราคา ในการเพิ่มทุน |
|--------------------------------------------------------------------|---------------------------------------------------------------------------|--------------------------------------------|-------------------------------------------------------------------|
| 28 มีนาคม 2534 | 13.0 33.0 | เพื่อลดภาระการกู้ยืม และเพื่อการขยายงาน | จัดสรรให้กับผู้ถือหุ้น เดิมตามส่วนในราคา หุ้นละ 10 บาท |
| 4 มิถุนายน 2534 | 11.6 44.6 | เพื่อลดภาระการกู้ยืม และเพื่อการขยายงาน | จัดสรรให้กับผู้ถือหุ้น เดิมตามส่วนในราคา หุ้นละ 19 บาท |
| 10 กรกฎาคม 2534 | 11.4 56.0 | เพื่อลดภาระการกู้ยืม และเพื่อการขยายงาน | จัดสรรให้กับประชาชน ทั่วไปในราคาหุ้นละ 36 บาท |
| 29 เมษายน 2536 | 56.0 112.0 | เพื่อลดภาระการกู้ยืม และเพื่อการขยายงาน | จัดสรรให้กับผู้ถือหุ้น เดิมในอัตรา 1:1 ใน ราคาหุ้นละ 10 บาท |

ง) โครงสร้างส่วนของผู้ถือหุ้น ณ วันที่ 31 ธันวาคม 2536

| | | |
|--------------------------|--------|---------|
| ทุนชำระแล้ว | 112.00 | ล้านบาท |
| ส่วนล้ำมูลค่าหุ้น | 40.08 | ล้านบาท |
| กำไรสะสม-ยังไม่ได้จัดสรร | 33.09 | ล้านบาท |
| สำรองตามกฎหมาย | 0.63 | ล้านบาท |

จ) ตลาดรองของหลักทรัพย์ในปัจจุบัน

หุ้นสามัญของบริษัทฯ ปัจจุบันซื้อขายอยู่ในตลาดหลักทรัพย์แห่งประเทศไทยจำนวน 11.2
ล้านหุ้น

ผู้บริหารและผู้ถือหุ้นรายใหญ่ของบริษัท

1. ชื่อ : นายฤทธิ ชีระโกเมน
 อายุ : 43 ปี
 ตำแหน่ง : ประธานกรรมการ
 วันเริ่มตำแหน่ง : 2530
 ปีที่เริ่มเข้าทำงาน
 กับบริษัท : 2517
 ประวัติการทำงาน : 2530-ปัจจุบัน ประธานกรรมการ
 บริษัท ซีเอ็ดยูเคชั่น จำกัด (มหาชน)
 2517-2530 กรรมการผู้จัดการ บริษัท ซีเอ็ดยูเคชั่น จำกัด
 2530-ปัจจุบัน กรรมการผู้จัดการเครือภัตตาคารเอ็มเค

2. ชื่อ : นายทง โขติสรยุทธ์
 อายุ : 41 ปี
 ตำแหน่ง : กรรมการผู้จัดการ
 วันเริ่มตำแหน่ง : 2530
 ปีที่เริ่มเข้าทำงาน
 กับบริษัท : 2517
 ประวัติการทำงาน : 2530-ปัจจุบัน กรรมการผู้จัดการ
 บริษัท ซีเอ็ดยูเคชั่น จำกัด (มหาชน)
 2517-2530 กรรมการ บริษัท ซีเอ็ดยูเคชั่น จำกัด
 2528-2530 รองกรรมการผู้จัดการ ด้านการตลาด
 บริษัท ซีเอ็ดยูเคชั่น จำกัด

3. ชื่อ : นายสมบูรณ์ ชินสวนานนท์
 อายุ : 45 ปี
 ตำแหน่ง : กรรมการ
 วันเริ่มตำแหน่ง : -
 ปีที่เริ่มเข้าทำงาน
 กับบริษัท : -
 ประวัติการทำงาน : 2537-ปัจจุบัน ผู้ช่วยกรรมการผู้จัดการ
 ธนาคารกสิกรไทย จำกัด (มหาชน)
 2529-2536 ผู้อำนวยการสำนักบริหารเงิน
 ธนาคารกสิกรไทย จำกัด
 2528-ปัจจุบัน กรรมการ บริษัท เงินทุนหลักทรัพย์
 ภัทรธนกิจ จำกัด
 2527-ปัจจุบัน กรรมการบริษัท อุตสาหกรรมผ้าวิจิตรไทย จำกัด
4. ชื่อ : ดร.ก้องเกียรติ โอภาสวงการ
 อายุ : 37 ปี
 ตำแหน่ง : กรรมการ
 วันเริ่มตำแหน่ง : -
 ปีที่เริ่มเข้าทำงาน
 กับบริษัท : -
 ประวัติการทำงาน : 2535-ปัจจุบัน กรรมการผู้จัดการ ASSETS PLUS CO.,LTD.
 2532-2535 กรรมการผู้จัดการ แบร็ง ีเสิร์ช ลิมิเต็ด
 (สำนักงานผู้แทน)
 2532-ปัจจุบัน กรรมการ คณะกรรมการสาขาธุรกิจเงินทุนและ
 หลักทรัพย์ สมาหอกการค้ำแห่งประเทศไทย
 2532-ปัจจุบัน กรรมการกลุ่มบริหารการเงิน สมาคมการจัดการ
 ธุรกิจแห่งประเทศไทย
 2532 ผู้ช่วยผู้อำนวยการฝ่ายบริหาร
 ธนาคาร กสิกรไทย จำกัด

5. ชื่อ : รศ.เย็น ภู่วรรณ
 อายุ : 43 ปี
 ตำแหน่ง : กรรมการ
 วันเริ่มตำแหน่ง : 2533
 ปีที่เริ่มเข้าทำงาน
 กับบริษัท : 2533
 ประวัติการทำงาน : 2533-ปัจจุบัน กรรมการ บริษัท ซีเอ็ดดูเคชั่น จำกัด (มหาชน)
 2533-ปัจจุบัน ผู้อำนวยการ สำนักบริการคอมพิวเตอร์
 มหาวิทยาลัยเกษตรศาสตร์
 2533-ปัจจุบัน ผู้ช่วยอธิการบดี มหาวิทยาลัยเกษตรศาสตร์
 2528-ปัจจุบัน อนุกรรมการคณะกรรมการคอมพิวเตอร์ของรัฐ
 กรรมการสมาคมส่งเสริมเทคโนโลยี(ไทย-ญี่ปุ่น)
 2525-ปัจจุบัน หัวหน้าห้องปฏิบัติการวิจัยไมโครคอมพิวเตอร์
 มหาวิทยาลัยเกษตรศาสตร์
 2516-ปัจจุบัน อาจารย์ประจำภาควิชาวิศวกรรมไฟฟ้า
 คณะวิศวกรรมศาสตร์มหาวิทยาลัยเกษตรศาสตร์
6. ชื่อ : รศ.ดร.สุชาย ชนวเสถียร
 อายุ : 44 ปี
 ตำแหน่ง : กรรมการ
 วันเริ่มตำแหน่ง : 2533
 ปีที่เริ่มเข้าทำงาน
 กับบริษัท : 2533
 ประวัติการทำงาน : 2533-ปัจจุบัน กรรมการ บริษัท ซีเอ็ดดูเคชั่น จำกัด (มหาชน)
 2533-ปัจจุบัน กรรมการผู้จัดการ บริษัท อินเทอร์เน็ตในชั้นแนล
 ซอฟท์แวร์ แฟคตอรี จำกัด
 2533-ปัจจุบัน ผู้อำนวยการสถาบันคอมพิวเตอร์และเทคโนโลยี
 สารสนเทศ มหาวิทยาลัยรังสิต
 2528-2533 รองศาสตราจารย์มหาวิทยาลัยเซาท์เวสเทิร์น
 หลุยเซียน่า สหรัฐอเมริกา

7. ชื่อ : นายวัฒนา เชียงกุล
 อายุ : กรรมการ
 ตำแหน่ง : 42 ปี
 วันเริ่มตำแหน่ง : 2533
 ปีที่เริ่มเข้าทำงาน
 กับบริษัท : 2533
 ประวัติการทำงาน : 2533-ปัจจุบัน กรรมการ บริษัท ซีเอ็ดยูเคชั่น จำกัด (มหาชน)
 2534-ปัจจุบัน กรรมการผู้จัดการ บริษัท โททอลล์ เอ็นจีเนียริ่ง
 แอนด์เมนเทนแนนส์ เซอร์วิส จำกัด
 2533 ผู้ช่วยหัวหน้ากองระบบควบคุม และเครื่องมือ
 การไฟฟ้าฝ่ายผลิตแห่งประเทศไทย
8. ชื่อ : พ.ต.ท.สุชาติ กังวารจิตต์
 อายุ : 41 ปี
 ตำแหน่ง : กรรมการ
 วันเริ่มตำแหน่ง : 2517
 ปีที่เริ่มเข้าทำงาน
 กับบริษัท : 2517
 ประวัติการทำงาน : 2517-ปัจจุบัน กรรมการ บริษัท ซีเอ็ดยูเคชั่น จำกัด (มหาชน)
 2532-ปัจจุบัน สารวัตรแผนกโครงการและแผนงาน
 กองบังคับการตำรวจสื่อสาร กรมตำรวจ
9. ชื่อ : นายไพรัช สิริภูกุล
 อายุ : 45 ปี
 ตำแหน่ง : กรรมการ
 วันเริ่มตำแหน่ง : 2517
 ปีที่เริ่มเข้าทำงาน
 กับบริษัท : 2517
 ประวัติการทำงาน : 2517-ปัจจุบัน กรรมการ บริษัท ซีเอ็ดยูเคชั่น จำกัด (มหาชน)
 2533-ปัจจุบัน ผู้ช่วยหัวหน้ากองวิศวกรรมบำรุงรักษาไฟฟ้า
 การไฟฟ้าฝ่ายผลิตแห่งประเทศไทย
 2527-2533 หัวหน้าแผนกอุปกรณ์ควบคุมการไฟฟ้าฝ่ายผลิต
 แห่งประเทศไทย

10. ชื่อ : นายอนุประพัทธ์ สนิทวงศ์ ณ อยุธยา
 อายุ : 35 ปี
 ตำแหน่ง : กรรมการ
 วันเริ่มตำแหน่ง : -
 ปีที่เริ่มเข้าทำงาน
 กับบริษัท : -
 ประวัติการทำงาน : 2536-ปัจจุบัน กรรมการผู้จัดการ
 บริษัทหลักทรัพย์ จี ซี เอ็น จำกัด
 2529-ปัจจุบัน กรรมการบริหาร บริษัท ซีมีโก้ จำกัด
 2527-2529 ผู้จัดการฝ่ายวางแผนการตลาดแก๊ส
 บริษัทเชลล์แห่งประเทศไทย จำกัด
11. ชื่อ : นายวิบูลย์ศักดิ์ อุดมวนิช
 อายุ : 40 ปี
 ตำแหน่ง : กรรมการและรองกรรมการผู้จัดการ
 วันเริ่มตำแหน่ง : 2536
 ปีที่เริ่มเข้าทำงาน
 กับบริษัท : 2517
 ประวัติการทำงาน : 2517-ปัจจุบัน กรรมการ บริษัท ซีเอ็ดยูเคชั่น จำกัด (มหาชน)
 2530-ปัจจุบัน รองกรรมการผู้จัดการ ด้านการตลาด
 บริษัท ซีเอ็ดยูเคชั่น จำกัด
 2528-ปัจจุบัน รองกรรมการผู้จัดการ ด้านการผลิต
 บริษัท ซีเอ็ดยูเคชั่น จำกัด

12. ชื่อ : นายพงษ์ศักดิ์ ศิวะภัทรกำพิล
 อายุ : 42 ปี
 ตำแหน่ง : กรรมการและรองกรรมการผู้จัดการ
 วันเริ่มตำแหน่ง : 2536
 ปีที่เริ่มเข้าทำงาน
 กับบริษัท : 2517
 ประวัติการทำงาน : 2517-ปัจจุบัน กรรมการ บริษัท ซีเอ็ดยูเคชั่น จำกัด (มหาชน)
 2530-ปัจจุบัน บรรณาธิการบริหารฝ่ายวารสาร
 ไมโครคอมพิวเตอร์ บริษัท ซีเอ็ดยูเคชั่น จำกัด
 2527-ปัจจุบัน ผู้จัดการแผนกขายอุปกรณ์อิเล็กทรอนิกส์
 บริษัท ซีเอ็ดยูเคชั่น จำกัด
13. ชื่อ : นางกาญจนา เจริญวงษ์
 อายุ : 37 ปี
 ตำแหน่ง : ผู้ช่วยกรรมการผู้จัดการฝ่ายบริหารกลาง
 วันเริ่มตำแหน่ง : 2536
 ปีที่เริ่มเข้าทำงาน
 กับบริษัท : 2524
 ประวัติการทำงาน : 2536-ปัจจุบัน ผู้ช่วยกรรมการผู้จัดการฝ่ายบริหารกลาง
 บริษัท ซีเอ็ดยูเคชั่น จำกัด (มหาชน)
 2524-2536 ผู้จัดการฝ่ายบัญชีและการเงิน
 บริษัท ซีเอ็ดยูเคชั่น จำกัด
 2523-2524 ผู้ช่วยสมุหบัญชี
 บริษัท อุตสาหกรรมอาหารสัตว์ไทย จำกัด

14. ชื่อ : นางสาวพจณี นีราศรพ
 อายุ : 37 ปี
 ตำแหน่ง : ผู้ช่วยกรรมการผู้จัดการ ฝ่ายการตลาด
 วันเริ่มตำแหน่ง : 2536
 ปีที่เริ่มเข้าทำงาน
 กับบริษัท : 2526
 ประวัติการทำงาน : 2536-ปัจจุบัน ผู้ช่วยกรรมการผู้จัดการฝ่ายการตลาด
 บริษัท ซีเอ็ดยูเคชั่น จำกัด (มหาชน)
 2533-2536 บรรณาธิการฝ่ายวารสารและหนังสือทั่วไป
 บริษัท ซีเอ็ดยูเคชั่น จำกัด
 2528-2533 บรรณาธิการจัดการ วารสารรูบตัว
 บริษัท ซีเอ็ดยูเคชั่น จำกัด
 2526-2529 บรรณาธิการจัดการ วารสารมิติที่ 4
 บริษัท ซีเอ็ดยูเคชั่น จำกัด
15. ชื่อ : นางมณฑลี โชติสรยุทธ์
 อายุ : 36 ปี
 ตำแหน่ง : ผู้ช่วยกรรมการผู้จัดการฝ่ายผลิตหนังสือและซีเอ็ดบุ๊คเซ็นเตอร์
 วันเริ่มตำแหน่ง : 2524
 ปีที่เริ่มเข้าทำงาน
 กับบริษัท : 2524
 ประวัติการทำงาน : 2536-ปัจจุบัน ผู้ช่วยกรรมการผู้จัดการซีเอ็ดบุ๊คเซ็นเตอร์
 บริษัท ซีเอ็ดยูเคชั่น จำกัด (มหาชน)
 2524-ปัจจุบัน บรรณาธิการฝ่ายตำราและหนังสือเชิงวิชาการ
 บริษัท ซีเอ็ดยูเคชั่น จำกัด
 : ภรรยาของคุณทนง โชติสรยุทธ์ กรรมการผู้จัดการ

16. ชื่อ : นายสมยศ โลหะวิทย์วิกราด์
 อายุ : 30 ปี
 ตำแหน่ง : ผู้ช่วยกรรมการผู้จัดการฝ่ายระบบสนับสนุนทางเทคนิค
 วันเริ่มตำแหน่ง : 2536
 ปีที่เริ่มเข้าทำงาน
 กับบริษัท : 2526
 ประวัติการทำงาน : 2536-ปัจจุบัน ผู้ช่วยกรรมการผู้จัดการ
 ฝ่ายระบบสนับสนุนทางเทคนิค
 บริษัท ซีเอ็ดยูเคชั่น จำกัด (มหาชน)
 2533-2536 บรรณาธิการฝ่ายวารสารด้านอิเล็กทรอนิกส์
 บริษัท ซีเอ็ดยูเคชั่น จำกัด
 2530-2533 บรรณาธิการวารสารเซมิคอนดักเตอร์
 อิเล็กทรอนิกส์ บริษัท ซีเอ็ดยูเคชั่น จำกัด
 2526-2529 ผู้ช่วยบรรณาธิการวารสารเซมิคอนดักเตอร์
 อิเล็กทรอนิกส์ บริษัท ซีเอ็ดยูเคชั่น จำกัด

ค่าตอบแทนผู้บริหารของบริษัทฯ รวม 16 ท่าน เป็นเงินทั้งสิ้น 7.08 ล้านบาท

รายชื่อผู้ถือหุ้น ณ วันที่ 31 ธันวาคม 2536

ผู้ถือหุ้นที่ถือหุ้นตั้งแต่ร้อยละ 5 ขึ้นไปของจำนวนหุ้นที่มีสิทธิออกเสียงทั้งหมดมีดังนี้

| | จำนวนหุ้น อัตราส่วนการถือหุ้น | |
|-----------------------------------------------------------|-------------------------------|-------|
| | | % |
| 1. ตลาดหลักทรัพย์แห่งประเทศไทย เพื่อศูนย์รับฝากหลักทรัพย์ | 2,143,900 | 39.41 |
| 2. บริษัท ยูนิตี้เอ็นเตอร์ไพรส์ จำกัด | 1,189,600 | 10.62 |
| 3. นายพงษ์ศักดิ์ ศิวะภักธกำพล | 726,000 | 6.48 |

ประเภทและลักษณะการดำเนินงานของบริษัท

บริษัท ซีเอ็ดยูเคชั่น จำกัด (มหาชน) ดำเนินธุรกิจการเผยแพร่ความรู้โดยเน้นในด้านการพัฒนาความรู้ความสามารถของคนไทย ในสาขาที่จำเป็นต่อการพัฒนาประเทศ ในปัจจุบันบริษัท เป็นผู้ผลิตและจำหน่ายวารสารและหนังสือเชิงวิชาการ โดยเป็นผู้นำตลาดในสาขาคอมพิวเตอร์ ไฟฟ้า อิเล็กทรอนิกส์ วิศวกรรมศาสตร์สาขาอื่นๆ หนังสือส่งเสริมเยาวชน หนังสือการบริหาร/การจัดการ และการพัฒนาตนเอง

ลักษณะการดำเนินงานของบริษัท สามารถแยกเป็น 5 ลักษณะ ดังนี้

1. ผลิตและจำหน่ายวารสารและหนังสือเชิงวิชาการ บริษัท เป็นผู้ผลิตเนื้อหา ออกแบบรูปเล่มแล้วไปจ้างทำแบบพิมพ์และพิมพ์จนเสร็จออกมาเป็นรูปเล่ม และจัดจำหน่าย
2. รับจ้างโฆษณา เพื่อจัดลงในวารสารที่บริษัท ผลิตขึ้น
3. จัดจำหน่ายวารสารและหนังสือให้กับหน่วยงานและสำนักพิมพ์อื่น ได้แก่ หนังสือสาขาวิศวกรรมศาสตร์ทั้งหมดของบริษัท เอ็มแอนด์อี จำกัด ซึ่งบริษัท เป็นผู้ถือหุ้นอยู่ 25% หนังสือสาขาวิศวกรรมศาสตร์ของวิศวกรรมสถานแห่งประเทศไทย
4. จำหน่ายอุปกรณ์และเครื่องมือทางอิเล็กทรอนิกส์ ซึ่งนำเข้าจากประเทศสหรัฐอเมริกา และญี่ปุ่นเพื่อจำหน่ายให้กับร้านจำหน่ายอุปกรณ์อิเล็กทรอนิกส์ นอกจากนี้ยังจำหน่ายเครื่องมือและชุดฝึกอิเล็กทรอนิกส์แก่สถาบันการศึกษา และหน่วยงานอื่นๆ
5. จำหน่ายวารสารและหนังสือในลักษณะการขายปลีก โดยผ่านเครือข่าย ซีเอ็ดบู๊ค เซ็นเตอร์ของบริษัท ซึ่งตั้งอยู่ในศูนย์การค้าชั้นนำต่าง ๆ และได้เริ่มเปิดดำเนินการตั้งแต่ปี 2534 โดยเปิด 2 สาขาในปี 2534 คือ สาขาฟอร์จูนทาวน์ (สีแยก อ.ส.ม.ท.) และสาขาสีลมคอมเพล็กซ์ ปี 2535 เปิดสาขาหลักสี่พลาซ่า ปี 2536 เปิดสาขาอิมพีเรียลเวิลด์ สำโรง และจะเปิดสาขาเซ็นทรัลชิดี บางนา สาขาฟิวเจอร์ปาร์ค บางแค สาขาเดอะมอลล์ บางแค สาขาเดอะมอลล์ บางกะปิ และสาขาเซ็นทรัลปิ่นเกล้า ในปี 2537
6. อื่น ๆ บริษัท เป็นผู้ดำเนินการจัดงานแสดงสินค้าทางอิเล็กทรอนิกส์ปีละครั้ง โดยกับสมาคมอิเล็กทรอนิกส์แห่งประเทศไทย และรับจ้างทำเอกสารและหนังสือให้แก่บางหน่วยงาน

ผลิตภัณฑ์ของบริษัทฯ แบ่งออกเป็น 3 ประเภทใหญ่ ๆ ดังนี้

1. วารสารรายเดือน ปัจจุบันบริษัทฯ เป็นเจ้าของวารสารรายเดือนจำนวน 7 ฉบับ ได้แก่

- *เซมิคอนดักเตอร์อิเล็กทรอนิกส์* เน้นหนักด้านการให้ความรู้ในสาขาอิเล็กทรอนิกส์ ปัจจุบันเป็นวารสารด้านเทคโนโลยีที่มีจำนวนหน้าโฆษณามากที่สุด
- *ไมโครคอมพิวเตอร์* เน้นหนักด้านการให้ความรู้ในสาขาไมโครคอมพิวเตอร์
- *Up-DATE* (เดิมคือ วารสารรู้อบตัว) เน้นหนักด้านการให้ความรู้ในเรื่องที่แปลกใหม่ ทันสมัย ด้านวิทยาศาสตร์และเทคโนโลยีที่น่าสนใจแก่ผู้ต้องการพัฒนาตนเอง และติดตามความก้าวหน้าของโลกเทคโนโลยีในปัจจุบัน
- *อิเล็กทรอนิกส์สมัครเล่น* เน้นหนักด้านการให้ความรู้ด้านอิเล็กทรอนิกส์แก่เยาวชน และประชาชนทั่วไปที่เริ่มสนใจ
- *Best Buy* เน้นหนักด้านการให้ข้อมูลเพื่อการเลือกซื้อผลิตภัณฑ์ต่างๆ สำหรับผู้บริโภค
- *HOW-TO IN BUSINESS* เน้นหนักด้านการให้แนวคิด และสาระประโยชน์ในการดำเนินงานและบริหารธุรกิจ
- *MICROCOMPUTER USER* เน้นหนักด้านการให้ความรู้ในสาขาไมโครคอมพิวเตอร์ แก่ผู้ใช้งานทั่วไป โดยเริ่มออกจำหน่ายตั้งแต่ปลายปี 2536

2. หนังสือวิชาการ แบ่งออกเป็น 2 กลุ่ม คือ

- กลุ่มหนังสือตำราและเชิงวิชาการ แบ่งเป็นหมวดใหญ่ ๆ คือ คอมพิวเตอร์ ไฟฟ้า อิเล็กทรอนิกส์ การบริหาร/การจัดการ วิศวกรรมศาสตร์สาขาอื่นๆ และหนังสือทั่วไป
- กลุ่มหนังสือส่งเสริมเยาวชน เน้นการให้ความรู้แก่เยาวชน ตั้งแต่ระดับอนุบาล ประถมศึกษา มัธยมศึกษาและประชาชนผู้สนใจทั่วไปประมาณ 90 เปอร์เซ็นต์ของหนังสือกลุ่มนี้ถูกแนะนำให้เป็นหนังสือประจำห้องสมุด ในโรงเรียนประถมศึกษาทั่วประเทศ โดยกระทรวงศึกษาธิการ

3. อุปกรณ์และเครื่องมือทางอิเล็กทรอนิกส์ ผลิตภัณฑ์ด้านอุปกรณ์มี 2 ประเภท คือ ประเภทสารกึ่งตัวนำและรีเลย์โดยบริษัทฯ เป็นผู้นำเข้าจากต่างประเทศส่วนผลิตภัณฑ์ด้านเครื่องมืออิเล็กทรอนิกส์ ได้แก่ เครื่องจ่ายไฟตรง (DC regulated power - supply) และชุดฝึกทดลองดิจิทัล ซึ่งบริษัทฯ ว่าจ้างให้บริษัทอื่นผลิตให้ ภายใต้เครื่องหมายการค้า Dolphin

มูลค่าการจำหน่ายผลิตภัณฑ์หลักจำแนกตามผลิตภัณฑ์

บริษัท ซีอีดยูเคชั่น จำกัด (มหาชน)

| | ปี 2536 | | ปี 2535 | | ปี 2534 | |
|---------|----------------|------------|----------------|------------|----------------|------------|
| | ล้านบาท | % | ล้านบาท | % | ล้านบาท | % |
| หนังสือ | 160,977 | 69 | 107,118 | 65 | 62,606 | 54 |
| โฆษณา | 45,576 | 19 | 38,551 | 23 | 31,747 | 28 |
| วารสาร | 16,891 | 7 | 14,840 | 9 | 11,814 | 10 |
| อื่นๆ | 11,369 | 5 | 3,935 | 3 | 9,174 | 8 |
| | <u>234,813</u> | <u>100</u> | <u>164,444</u> | <u>100</u> | <u>115,341</u> | <u>100</u> |

การจัดจำหน่าย การจัดจำหน่ายหนังสือและวารสารของบริษัทฯ ส่วนใหญ่เป็นการจำหน่ายแบบขายส่ง โดยแบ่งเป็น 2 ช่องทางหลัก ได้แก่

1. ช่องทางการจำหน่ายวารสาร แบ่งเป็น 2 เขต

- เขตกรุงเทพฯ บริษัทฯ ติดต่อกับสายส่งรายย่อยที่ทำหน้าที่จัดส่งในแต่ละเขตพื้นที่เพื่อส่งวารสารไปยังร้านค้าและแผงหนังสือ
- เขตต่างจังหวัด บริษัทฯ ติดต่อกับสายส่งต่างจังหวัด เพื่อกระจายหนังสือต่อออกไปยังเอเยนต์ในแต่ละจังหวัด เพื่อการจ่ายส่งแผงหนังสือต่อไป

2. ช่องทางการจำหน่ายหนังสือ บริษัทฯ จำหน่ายเองทั้งในกรุงเทพฯ และต่างจังหวัด โดยติดต่อกับร้านขายหนังสือโดยตรง โดยที่บริษัทฯ ใช้ระบบการจัดจำหน่ายที่เรียกว่า Standing Order กับการจำหน่ายในเขตกรุงเทพฯ นอกจากนี้ยังจัดจำหน่ายผ่านทางร้านซีอีดยูเคชั่นเตอร์ด้วย

สภาพการแข่งขัน ปัจจุบัน มีตัวอย่างของผู้ประสบความสำเร็จในธุรกิจสำนักพิมพ์ และข้อมูลข่าวสารให้เห็นได้เด่นชัดอยู่หลายราย และเป็นธุรกิจที่ยังมีอนาคตเติบโตได้อีกมาก ดังนั้นจึงมีผู้มาใหม่เกิดขึ้นอยู่ตลอดเวลา และมีการแข่งขันกันพอสมควรในบางสาขา อย่างไรก็ตามในธุรกิจการเผยแพร่ความรู้ในสาขาที่บริษัทฯ ดำเนินงานอยู่ยังมีการแข่งขันกันไม่มากนัก

ผลของฤดูกาลที่กระทบต่อการดำเนินธุรกิจของบริษัท ผลิตภัณฑ์ของบริษัท ได้รับผลกระทบของ คือในเดือนมิถุนายนและเดือนพฤศจิกายนของปีเท่านั้น บางกลุ่มผลิตภัณฑ์ที่อาจเป็นของขวัญปีใหม่ได้จะมียอดจำหน่ายสูงขึ้นในเดือนพฤศจิกายนและธันวาคม

ปัจจัยที่เอื้ออำนวยต่อธุรกิจและแนวโน้มในอนาคต มีคำกล่าวว่า ธุรกิจหนังสือเป็นกระจกสะท้อนให้เห็นถึงความเจริญของประเทศชาติ ประเทศที่เจริญระดับแนวหน้าของโลกธุรกิจหนังสือจะเป็นธุรกิจที่ใหญ่มาก และขยายตัวอย่างรวดเร็ว สำหรับประเทศไทยซึ่งมีศักยภาพของการเติบโตเป็นประเทศอุตสาหกรรมใหม่ ทำให้มีปัจจัยเอื้ออำนวยต่อธุรกิจหนังสือหลายปัจจัย ขณะเดียวกันแนวโน้มในอนาคตก็แจ่มใส ซึ่งสามารถสรุปได้ดังนี้

1. เศรษฐกิจของประเทศที่เติบโตอย่างรวดเร็ว ส่งผลให้ความต้องการแสวงหาความรู้เพิ่มเติมมีมากขึ้น ขณะเดียวกันประชาชนก็มีกำลังซื้อสูงขึ้น
2. การพัฒนาเทคโนโลยีเป็นไปอย่างรวดเร็ว ทั้งด้านอุตสาหกรรมและธุรกิจ ทำให้เกิดความจำเป็นที่จะต้องเรียนรู้สิ่งใหม่ พัฒนาหาความรู้เพื่อความไม่เสียเปรียบในการแข่งขัน
3. การแข่งขันในด้านตลาดแรงงาน ซึ่งขยายตัวไม่ทันกับความต้องการ ทำให้ผู้ที่กำลังมองหางานต้องพัฒนาตัวเองไขว่คว้าหาความรู้ใหม่ เพื่อโอกาสได้งานที่ดีกว่า
4. สภาพสังคมรอบตัวปัจจุบันได้กระตุ้นให้เห็นถึงความสำคัญของการเรียนรู้ ประชาชนตระหนักถึงความจำเป็นในการนำวิชาการมาใช้ควบคู่กับการดำเนินชีวิต เริ่มตั้งแต่แรกเกิด การเล็งดูให้การศึกษาเรียนรู้ความก้าวหน้ารอบตัว เพื่อตามทันพัฒนาการของโลก
5. ประชาชนมีระดับการศึกษาเฉลี่ยสูงขึ้น และจะยิ่งสูงขึ้นในอนาคต ความต้องการอ่านหนังสือจะเพิ่มมากขึ้นตามระดับการศึกษา
6. ไม่ว่าเทคโนโลยีทางการสื่อสารจะก้าวหน้าไปไกลถึงไหน หนังสือก็ยังเป็นสื่อเดียวที่ให้ความรู้ได้สะดวกทุกหนทุกแห่ง ทุกเวลา ราคาถูก และมีอายุยาวนานที่สุด
7. ผลจากการขยายตัวของเศรษฐกิจ ทำให้มีการขยายตัวของธุรกิจโฆษณา ซึ่งเป็นรายได้หลักของวารสาร เพิ่มขึ้นอย่างรวดเร็ว

ลักษณะและสภาพของทรัพย์สินที่ก่อให้เกิดรายได้

มูลค่าตามบัญชีของที่ดิน อาคาร และอุปกรณ์ ณ วันที่ 31 ธันวาคม พ.ศ. 2536 มีดังนี้

| | (ล้านบาท) |
|------------------------------|----------------|
| ที่ดิน | 39.055 |
| อาคารและค่าตกแต่งอาคาร | 62.615 |
| อุปกรณ์และเครื่องใช้สำนักงาน | <u>24.518</u> |
| รวม | <u>126.188</u> |

ทรัพย์สินสำคัญที่ก่อให้เกิดรายได้ประกอบด้วย

1. อาคารพร้อมที่ดิน บริษัท มีสำนักงาน 3 แห่งที่บริษัท เป็นเจ้าของ และได้เริ่มใช้ดำเนินงานแล้ว ได้แก่

- (1) เลขที่ 800/43-45 ซอยตระกูลสุข ถนนอโศก-ดินแดง เขตห้วยขวาง กรุงเทพฯ เป็นอาคารพาณิชย์ 3 คูหาติดกัน มีพื้นที่รวมกัน 42 ตารางวา มีพื้นที่ใช้สอยรวม 1,700 ตารางเมตร ปัจจุบันเป็นที่ตั้งของสำนักงานใหญ่
- (2) เลขที่ 158 ซอยตระกูลสุข ถนนอโศก-ดินแดง เป็นตึก 2 ชั้น 1 หลัง มีพื้นที่ใช้สอยรวม 180 ตารางเมตร ปัจจุบันเป็นฝ่ายขาย และบริหารงานบุคคล และอาคาร 4 ชั้นอยู่บนพื้นที่ 350 ตารางวา มีพื้นที่ใช้สอยรวม 1,400 ตารางเมตร เป็นฝ่ายผลิตตำรา และฝ่ายผลิตหนังสือส่งเสริมเยาวชน
- (3) เลขที่ 800/30 ซอยตระกูลสุข ถนนอโศก-ดินแดง ห้วยขวาง กรุงเทพมหานคร เนื้อที่ประมาณ 16 ตารางวา ปัจจุบันเป็นฝ่ายผลิตวารสาร Best Buy, HOW-TO IN BUSINESS และแผนกบริหารงานส่วนกลางของซีเอ็ดบุ๊คเซ็นเตอร์
- (4) เลขที่ 109/24-25 ซอยทินกรแยก 1 ดินแดง 3 ชั้น 2 คูหาพื้นที่ 53.1 ตารางวา ปัจจุบันเป็นฝ่ายสนับสนุนทางเทคนิค

บริษัท ได้เช่าอาคารพาณิชย์ 1 คูหา เลขที่ 304/78 ซอยทับสุวรรณ 1 ถนนอโศก-ดินแดง เขตห้วยขวาง กรุงเทพมหานคร มีสิทธิการเช่าประมาณ 14 ปีโดยเริ่มเช่าในต้นปี พ.ศ. 2534 และได้ซื้ออาคารพาณิชย์ 3 ชั้น 5 คูหา เลขที่ 662 เขตห้วยขวาง กรุงเทพมหานคร พื้นที่รวม 85 ตารางวา มีพื้นที่ใช้สอยรวม 240 ตารางเมตร ซื้ออาคารพร้อมที่ดินอีก 2 แห่ง ได้แก่ เลขที่ 109/10-12 ซอยทินกรแยก 1 ดินแดง 3 ชั้น 3 คูหา เนื้อที่ 53.6 ตารางวา และอาคาร เลขที่ 800/54-62 ซอยตระกูลสุข

ถนนอโศก-ดินแดง ห้วยขวาง 3 ชั้น 9 คูหา เนื้อที่รวม 126 ตารางวา เพื่อเตรียมสำหรับการขยายงานของบริษัทฯ ในอนาคต

สำหรับคลังพัสดุ บริษัทฯ ได้เช่าโกดังของบริษัท พงษ์เอ็นจิเนียริ่ง จำกัด เลขที่ 33 หมู่ 11 ถนนลาดพร้าว ซอยสันติบาลเทศบาล แขวงลาดยาว เขตจตุจักร กรุงเทพมหานคร ขนาด 1,200 ตารางเมตร เพื่อขยายคลังพัสดุให้เพียงพอต่อการผลิตที่ขยายตัวขึ้นอย่างมาก

2. ที่ดิน บริษัทฯ มีที่ดินถมแล้วประมาณ 3 ไร่ในซอยนกแก้วน้อย 1 แยกจากซอยลาดพร้าว 71 ในอนาคตพื้นที่ส่วนนี้จะนำมาใช้เป็นคลังพัสดุเก็บหนังสือ และสำรองสำหรับการขยายงานของบริษัทฯ ต่อไป

3. สิทธิการเช่าในศูนย์การค้า ปัจจุบันบริษัทฯ ได้มีสิทธิการเช่า และเงินมัดจำเพื่อสิทธิการเช่าพื้นที่ในศูนย์การค้าชั้นนำ 6 แห่ง เพื่อประกอบธุรกิจการขายปลีกหนังสือทุกประเภท ณ 31 ธันวาคม พ.ศ. 2537 และสิทธิการเช่าอาคารที่เป็นกรรมสิทธิ์แล้ว รวมทั้งสิ้น 80.607 ล้านบาท ประกอบด้วย

- พื้นที่ในศูนย์การค้าฟอร์จูนทาวน์ ตั้งอยู่บนถนนรัชดาภิเษก บริเวณสี่แยก อ.ส.ม.ท. พื้นที่เช่าอยู่ชั้นใต้ดิน รวมเนื้อที่ประมาณ 288 ตารางเมตร ระยะเวลาการเช่า 20 ปี ซึ่งได้ทำสัญญาเช่าแล้ว เมื่อ 28 กุมภาพันธ์ 2534
- พื้นที่ในศูนย์การค้าสีลมคอมเพล็กซ์ ตั้งอยู่บนหัวถนนสีลม พื้นที่เช่าอยู่บนชั้น 4 รวมเนื้อที่ประมาณ 382 ตารางเมตร ระยะเวลาการเช่า 20 ปีซึ่งได้ทำสัญญาเช่าแล้ว เมื่อ 13 พฤศจิกายน 2534
- พื้นที่ในศูนย์การค้าหลักสี่พลาซ่า แอนด์บิสซิเนสคอมเพล็กซ์ ตั้งอยู่บนถนนแจ้งวัฒนะพื้นที่เช่าอยู่บนชั้น 3 เนื้อที่ประมาณ 300 ตารางเมตร ระยะเวลาการเช่า 3 ปี โดยสามารถต่อสัญญาได้เมื่อครบกำหนดตามสัญญาเช่า
- พื้นที่ในศูนย์การค้าอิมพีเรียลเวิลด์ ตั้งอยู่บนถนนสุขุมวิท สำโรง พื้นที่เช่าอยู่ชั้นใต้ดินรวมเนื้อที่ประมาณ 368 ตารางเมตร ระยะเวลาการเช่า 25 ปีซึ่งได้ทำสัญญาเช่าแล้วเมื่อ 4 กันยายน 2535
- พื้นที่ในศูนย์การค้าเซ็นทรัลซิตี บางนา ตั้งอยู่บนถนนบางนา-ตราดพื้นที่เช่าอยู่บนชั้น 3 รวมเนื้อที่ประมาณ 472 ตารางเมตร ระยะเวลาการเช่า 30 ปี ซึ่งได้ทำสัญญาเช่าแล้วเมื่อ 17 มิถุนายน 2536

- พื้นที่ในศูนย์การค้าเซ็นทรัล ปิ่นเกล้า ตั้งอยู่บนถนนปิ่นเกล้า-นครชัยศรี พื้นที่เช่าอยู่บนชั้น 3 เนื้อที่ประมาณ 475.06 ตารางเมตร ระยะเวลาเช่า 20 ปี คาดว่าจะเริ่มทำสัญญาเช่าได้ประมาณ ปลายปี 2537
- พื้นที่ในศูนย์การค้าฟิวเจอร์พาร์ค บางแค ตั้งอยู่บนถนนเพชรเกษม พื้นที่เช่าอยู่บนชั้นใต้ดิน รวมเนื้อที่ประมาณ 283.865 ตารางเมตร ระยะเวลาเช่า 27 ปี คาดว่าจะเริ่มทำสัญญาเช่าได้ประมาณ ต้นปี 2537
- พื้นที่ในศูนย์การค้าเดอะมอลล์ บางกะปิ คอมเพล็กซ์ ตั้งอยู่บนถนนลาดพร้าว พื้นที่เช่าอยู่บนชั้น G รวมเนื้อที่ประมาณ 294 ตารางเมตร ระยะเวลาเช่า 28 ปี ซึ่งได้ทำสัญญาเช่าแล้วเมื่อ 22 เมษายน 2536
- พื้นที่ในศูนย์การค้าเดอะมอลล์ช้อปปิ้ง เซ็นเตอร์ ตั้งอยู่บนถนนเพชรเกษม พื้นที่เช่าอยู่บนชั้น G รวมเนื้อที่ประมาณ 276 ตารางเมตร ระยะเวลาเช่า 28 ปี คาดว่าจะเริ่มทำสัญญาเช่าได้ประมาณกลางปี 2537

4. เครื่องคอมพิวเตอร์ ประกอบด้วยเครื่องมินิคอมพิวเตอร์ เพื่อใช้ในระบบงานบัญชี และระบบการรายงานเพื่อการตัดสินใจ ระบบไมโครคอมพิวเตอร์เพื่อใช้ในการพิมพ์ และจัดรูปแบบเล่ม และระบบไมโครคอมพิวเตอร์ ณ จุดขายในซีเ็ดคีย์เซ็นเตอร์สาขาต่างๆ

ข้อมูลของบริษัทในเครือและบริษัทที่เกี่ยวข้อง

ณ วันที่ 31 ธันวาคม พ.ศ. 2536 บริษัทฯ มีเงินลงทุนในบริษัทอื่น 3 บริษัท ดังนี้

บริษัท เอ็ม แอนด์ อี จำกัด

| | |
|------------------------------|------------------------------------------------|
| ประเภทกิจการ | : สำนักพิมพ์ผู้ผลิตวารสารเทคนิคและคู่มือวิศวกร |
| ทุนจดทะเบียนและเรียกชำระแล้ว | : 400,000 บาท |
| จำนวนร้อยละของเงินลงทุน | : 25.00 |
| มูลค่าตามบัญชีของเงินลงทุน | : 100,000 บาท |

บริษัท อินเทอร์เน็ตเนชั่นแนลซอฟต์แวร์แอนด์โปรดักส์ จำกัด

| | |
|------------------------------|-------------------------------------------|
| ประเภทกิจการ | : ออกแบบและผลิตซอฟต์แวร์จำหน่ายต่างประเทศ |
| ทุนจดทะเบียนและเรียกชำระแล้ว | : 20,000,000 บาท |
| จำนวนร้อยละของเงินลงทุน | : 5.00 |
| มูลค่าตามบัญชีของเงินลงทุน | : 1,000,000 บาท |

บริษัท เวิร์ดเวฟโปรดคาสติ้ง จำกัด

| | | |
|------------------------------|---|----------------------------------------|
| ประเภทกิจการ | : | ผลิตและดำเนินการรายการโทรทัศน์และวิทยุ |
| ทุนจดทะเบียนและเรียกชำระแล้ว | : | 1,500,000 บาท |
| จำนวนร้อยละของเงินลงทุน | : | 30.00 |
| มูลค่าตามบัญชีของเงินลงทุน | : | 500,000 บาท |

ผลการประกอบการในระยะเวลา 3 ปีที่ผ่านมา

สิ้นสุดวันที่ 31 ธันวาคม พ.ศ. 2534 - 2536

(หน่วย: ล้านบาท)

| | <u>2536</u> | <u>2535</u> | <u>2534</u> |
|-----------------------------|-------------|-------------|-------------|
| สินทรัพย์รวม | 438,927 | 333,337 | 171,479 |
| หนี้สินรวม | 253,129 | 214,387 | 59,542 |
| ทุนจดทะเบียน | 112,000 | 56,000 | 56,000 |
| ส่วนของผู้ถือหุ้น | 185,798 | 118,950 | 111,937 |
| รายได้จากการขาย | 233,209 | 163,309 | 111,303 |
| ต้นทุนขาย | 134,083 | 95,085 | 68,491 |
| กำไรสุทธิ | 17,696 | 13,173 | 11,918 |
| กำไรต่อหุ้น *(บาท) | 1.65 | 2.35 | 2.82 |
| เงินปันผลต่อหุ้น (บาท) | 0.80 | 0.59 | 1.10 |
| มูลค่าตามบัญชีต่อหุ้น (บาท) | 39.19 | 21.24 | 19.99 |

* กำไรต่อหุ้นคิดแบบถัวเฉลี่ยถ่วงน้ำหนัก

การวิเคราะห์ผลการดำเนินงานเปรียบเทียบ ระหว่างปี 2535 - 2536

1. บริษัทฯ มีรายได้รวมสำหรับปี 2536 เป็นเงิน 238.598 ล้านบาท เพิ่มขึ้นจากงวดเดียวกันของปี 2535 (166.002 ล้านบาท) ประมาณ 43.7%

รายได้จากการขายสำหรับปี 2536 เป็นเงิน 233.209 ล้านบาท สูงกว่างวดเดียวกันของปี 2535 (163.309 ล้านบาท) ประมาณ 42.8%

รายได้อื่นสำหรับปี 2536 เป็นเงิน 5.388 ล้านบาท เป็นรายได้ดอกเบี้ยจากเงินฝากธนาคาร และเงินให้กู้ยืมแก่บริษัทอื่น และรายได้ค่าเช่ารับจากการให้เช่าอาคารพาณิชย์ที่บริษัทฯ ยังไม่ได้ใช้ในการดำเนินงาน

2. กำไรสุทธิก่อนรายการพิเศษสำหรับปี 2536 เป็นเงิน 16.197 ล้านบาท เพิ่มขึ้นจากงวดเดียวกันของปี 2535 (13.173 ล้านบาท) ประมาณ 22.9%

3. กำไรสุทธิสำหรับปี 2536 เป็นเงิน 17.696 ล้านบาท คิดเป็นกำไรสุทธิต่อหุ้น 1.65 บาท (10.733 ล้านบาท)

4. ส่วนของผู้ถือหุ้น ณ 31 ธันวาคม 2536 เป็นเงิน 185.798 ล้านบาท เพิ่มขึ้นจากงวดเดียวกันของปีก่อน (118.950 ล้านบาท) ประมาณ 56%

5. สินทรัพย์รวม ณ 31 ธันวาคม 2536 เป็นเงิน 438.927 ล้านบาท เพิ่มขึ้นจากงวดเดียวกันของปีก่อน (333.337 ล้านบาท) ประมาณ 32%

สาเหตุที่ทำให้รายได้และกำไรสุทธิของบริษัทฯ ในปี 2536 สูงขึ้นจากปี 2535 มาก เนื่องจาก

1. การเติบโตของธุรกิจในหลายสาขา ทำให้มีความต้องการข้อมูลเพื่อช่วยในการดำเนินงาน ให้มีความทันสมัย และต้องการส่งข้อมูลเกี่ยวกับตัวธุรกิจไปสู่บุคคลภายนอก เพื่อขยายตลาดให้กว้างขวางขึ้น ประกอบกับการขยายกำลังการผลิต และการเพิ่มช่องทางการจัดจำหน่ายของบริษัทฯ ทำให้รายได้จากการขายวารสารและโฆษณาโดยรวมในปี 2536 เพิ่มขึ้นจากปี 2535 ประมาณ 16 % วารสารที่ได้รับความนิยมเป็นพิเศษได้แก่ วารสารด้านอิเล็กทรอนิกส์และวารสารเกี่ยวกับการบริหารธุรกิจ ซึ่งรายได้ในส่วนนี้เพิ่มขึ้นจากปีก่อนถึงประมาณ 32%

2. การตื่นตัวหาความรู้เกี่ยวกับวิทยาการใหม่ ๆ ทั้งด้านคอมพิวเตอร์ และวิทยาการจัดการ ทำให้บริษัทฯ พยายามผลิตและจัดหาหนังสือในด้านต่าง ๆ เหล่านี้ให้เพียงพอและตรงกับความต้องการ

ต้องการของลูกค้ามากขึ้น และโดยการเพิ่มช่องทางการจัดจำหน่ายผ่านซีอีตบุ๊กเซ็นเตอร์ทั้ง 4 สาขา ทำให้ยอดจำหน่ายหนังสือของบริษัทฯ สูงขึ้นกว่าปีก่อนถึงกว่า 50 %

3. ในปี 2536 บริษัทฯ ได้จัดงานอิเล็กทรอนิกส์ไทย'93 ซึ่งได้รับความสนใจเป็นอย่างดี จากบริษัทที่มาเช่าพื้นที่ ทำให้มีสภาพการทำกำไรดีขึ้น

4. อัตรากำไรขั้นต้นของบริษัทฯ อยู่ในระดับใกล้เคียงกับปีก่อนคือ ประมาณ 43% ของ ยอดขาย คิดเป็นอัตรากำไรสุทธิประมาณ 8% และถึงแม้บริษัทฯ จะยังมีภาวะดอกเบี้ยค่อนข้างสูง เนื่องจากยังมีโครงการลงทุนขยายงานอีกมาก บริษัทฯ ยังคงรักษาอัตรากำไรสุทธิในปี 2536 ในระดับใกล้เคียงกับปีก่อนคือ ประมาณ 8% ของรายได้จากการขาย คิดเป็นอัตรากำไรสุทธิประมาณ 34% จากปี 2535



**ACCOUNTANTS
and MANAGEMENT CONSULTANTS**

สำนักงาน เอ เอ็ม ซี

ชั้นที่ 19 ราชเทวีทาวเวอร์ 77 ถนนพญาไท กรุงเทพฯ 10400
19th Floor, Rajthevee Tower, Phyathai Rd., Bangkok 10400

☎ 2528874
2526637

รายงานของผู้สอบบัญชี

เสนอ ผู้ถือหุ้น บริษัท ซีเอ็ดยูเคชั่น จำกัด (มหาชน)
(เดิมชื่อบริษัท ซีเอ็ดยูเคชั่น จำกัด)

ข้าพเจ้าได้ตรวจสอบงบดุล ณ วันที่ 31 ธันวาคม 2536 และ 2535 งบกำไรขาดทุนและงบแสดงการเปลี่ยนแปลงฐานะการเงิน สำหรับปีสิ้นสุดวันเดียวกันของแต่ละปีของบริษัท ซีเอ็ดยูเคชั่น จำกัด (มหาชน) ตามมาตรฐานการสอบบัญชีที่รับรองทั่วไป ซึ่งรวมทั้งการทดสอบรายการบัญชีและวิธีการตรวจสอบอื่นที่เห็นว่าจำเป็นแล้ว

ข้าพเจ้าเห็นว่า งบการเงินข้างต้นนี้แสดงฐานะการเงิน ณ วันที่ 31 ธันวาคม 2536 และ 2535 ผลการดำเนินงานและการเปลี่ยนแปลงฐานะการเงิน สำหรับปีสิ้นสุดวันเดียวกันของแต่ละปีของบริษัท ซีเอ็ดยูเคชั่น จำกัด (มหาชน) โดยถูกต้องตามที่ควร และได้ทำขึ้นตามหลักการบัญชีที่รับรองทั่วไป ซึ่งได้ถือปฏิบัติเช่นเดียวกันโดยสม่ำเสมอ

สำนักงาน เอ เอ็ม ซี

(นายสมชาย คุรุจิตโกศล)

ผู้สอบบัญชีรับอนุญาต เลขที่ 3277

กรุงเทพมหานคร

วันที่ 15 กุมภาพันธ์ 2537

บริษัท ซีเอ็ดยูเคชั่น จำกัด (มหาชน)

งบดุล

ณ วันที่ 31 ธันวาคม 2536 และ 2535

| | 2536 | 2535 |
|-----------------------------------------------|-----------------------|-----------------------|
| | <u>บาท</u> | <u>บาท</u> |
| <u>สินทรัพย์</u> | | |
| <u>สินทรัพย์หมุนเวียน</u> | | |
| เงินสดและเงินฝากธนาคาร | 951,349.64 | 695,776.37 |
| ตัวเงินรับ | 6,981,179.90 | 5,227,713.24 |
| ลูกหนี้การค้า-สุทธิ (หมายเหตุ 2) | 37,108,204.98 | 26,028,445.28 |
| สินค้าคงเหลือ (หมายเหตุ 3) | 86,746,214.55 | 56,948,989.95 |
| สินทรัพย์หมุนเวียนอื่น | <u>26,638,322.62</u> | <u>13,996,869.71</u> |
| รวมสินทรัพย์หมุนเวียน | 158,425,271.69 | 102,897,794.55 |
| <u>เงินลงทุนและเงินให้กู้ยืมแก่บริษัทที่-</u> | | |
| เกี่ยวข้องกันและบริษัทอื่น (หมายเหตุ 4) | 41,304,191.10 | 28,650,000.00 |
| ที่ดิน อาคารและอุปกรณ์-สุทธิ (หมายเหตุ 5) | 126,188,595.00 | 118,402,353.66 |
| เงินมัดจำสิทธิการเช่า (หมายเหตุ 6) | 20,758,553.00 | 19,225,864.00 |
| สิทธิการเช่าอาคาร (หมายเหตุ 7) | 88,347,874.80 | 61,381,299.00 |
| สินทรัพย์อื่น | <u>3,902,456.97</u> | <u>2,779,220.32</u> |
| รวมสินทรัพย์ | <u>438,926,942.56</u> | <u>333,336,531.53</u> |

หมายเหตุประกอบงบการเงินเป็นส่วนหนึ่งของงบการเงินนี้

บริษัท ซีเอ็ดยูเคชั่น จำกัด (มหาชน)

งบดุล

ณ วันที่ 31 ธันวาคม 2536 และ 2535

| | 2536 | 2535 |
|------------------------------------------------------|-----------------------|-----------------------|
| | <u>บาท</u> | <u>บาท</u> |
| <u>หนี้สินและส่วนของผู้ถือหุ้น</u> | | |
| หนี้สินหมุนเวียน | | |
| เงินเบิกเกินบัญชีและเงินกู้ยืมจากธนาคาร (หมายเหตุ 8) | 5,641,383.49 | 2,255,380.66 |
| ตัวเงินจ่าย | 6,033,299.66 | 12,985,328.51 |
| เจ้าหนี้การค้า | 31,369,063.88 | 21,819,457.54 |
| ส่วนของหนี้ระยะยาวที่ถึงกำหนดชำระในหนึ่งปี | | |
| (หมายเหตุ 9) | 8,545,763.00 | 6,301,495.00 |
| เงินกู้ยืมระยะสั้น (หมายเหตุ 10) | 50,000,000.00 | 60,000,000.00 |
| ค่าลิขสิทธิ์ค้างจ่าย | 13,928,164.41 | 12,108,361.79 |
| เงินกู้ยืมจากกรรมการ | 4,200,000.00 | 4,700,000.00 |
| หนี้สินหมุนเวียนอื่น | <u>19,129,433.70</u> | <u>12,377,989.10</u> |
| รวมหนี้สินหมุนเวียน | 138,847,108.14 | 132,548,012.60 |
| เงินค่าหุ้นรับล่วงหน้า | - | 55,847,000.00 |
| เงินกู้ยืมระยะยาว (หมายเหตุ 9) | <u>114,282,131.77</u> | <u>25,991,716.14</u> |
| รวมหนี้สิน | <u>253,129,239.91</u> | <u>214,386,728.74</u> |

ส่วนของผู้ถือหุ้น

ทุนเรือนหุ้น

ทุนจดทะเบียน (หมายเหตุ 11)

| | | |
|--------------------------------------|---|----------------------|
| หุ้นสามัญ 5,600,000 หุ้น @ 10.00 บาท | — | <u>56,000,000.00</u> |
|--------------------------------------|---|----------------------|

| | | |
|---------------------------------------|-----------------------|---|
| หุ้นสามัญ 11,200,000 หุ้น @ 10.00 บาท | <u>112,000,000.00</u> | — |
|---------------------------------------|-----------------------|---|

ทุนที่ออกและเรียกชำระแล้ว

| | | |
|--------------------------------------|---|---------------|
| หุ้นสามัญ 5,600,000 หุ้น @ 10.00 บาท | — | 56,000,000.00 |
|--------------------------------------|---|---------------|

| | | |
|---------------------------------------|----------------|---|
| หุ้นสามัญ 11,200,000 หุ้น @ 10.00 บาท | 112,000,000.00 | — |
|---------------------------------------|----------------|---|

| | | |
|--------------------|---------------|---------------|
| ส่วนเกินมูลค่าหุ้น | 40,080,000.00 | 40,080,000.00 |
|--------------------|---------------|---------------|

กำไรสะสม (หมายเหตุ 12)

| | | |
|----------------|------------|------------|
| สำรองตามกฎหมาย | 627,869.46 | 627,869.46 |
|----------------|------------|------------|

| | | |
|-----------------|----------------------|----------------------|
| ยังไม่ได้จัดสรร | <u>33,089,833.19</u> | <u>22,241,933.33</u> |
|-----------------|----------------------|----------------------|

| | | |
|----------------------|-----------------------|-----------------------|
| รวมส่วนของผู้ถือหุ้น | <u>185,797,702.65</u> | <u>118,949,802.79</u> |
|----------------------|-----------------------|-----------------------|

| | | |
|--------------------------------|-----------------------|-----------------------|
| รวมหนี้สินและส่วนของผู้ถือหุ้น | <u>438,926,942.56</u> | <u>333,336,531.53</u> |
|--------------------------------|-----------------------|-----------------------|

หมายเหตุประกอบงบการเงินเป็นส่วนหนึ่งของงบการเงินนี้

บริษัท ซีอีดูเคชั่น จำกัด (มหาชน)
งบกำไรขาดทุน
ณ วันที่ 31 ธันวาคม 2536 และ 2535

| | 2536 | 2535 |
|----------------------------------------------|-----------------------|-----------------------|
| | <u>บาท</u> | <u>บาท</u> |
| รายได้ | | |
| รายได้จากการขาย | 233,209,491.42 | 163,309,131.49 |
| รายได้อื่น | <u>5,388,368.87</u> | <u>2,692,985.77</u> |
| รวมรายได้ | <u>238,597,860.29</u> | <u>166,002,117.26</u> |
| ค่าใช้จ่าย | | |
| ต้นทุนขาย | 134,082,929.56 | 95,085,004.22 |
| ค่าใช้จ่ายในการขายและบริหาร | 65,202,295.98 | 44,170,764.80 |
| ดอกเบี้ยจ่าย | <u>16,173,933.07</u> | <u>7,928,221.76</u> |
| รวมค่าใช้จ่าย | <u>215,459,158.61</u> | <u>147,183,990.78</u> |
| กำไรก่อนรายการพิเศษก่อนภาษีเงินได้นิติบุคคล | 23,138,701.68 | 18,818,126.48 |
| ภาษีเงินได้นิติบุคคล (หมายเหตุ 13) | 6,941,610.50 | 5,645,437.94 |
| กำไรก่อนรายการพิเศษ | 16,197,091.18 | 13,172,688.54 |
| รายการพิเศษ | | |
| (สุทธิจากภาษีเงินได้นิติบุคคล) (หมายเหตุ 14) | <u>1,499,378.30</u> | <u>—</u> |
| กำไรสุทธิ | <u>17,696,469.48</u> | <u>13,172,688.54</u> |
| กำไรต่อหุ้น : | | |
| กำไรก่อนรายการพิเศษ | 1.51 | 2.35 |
| รายการพิเศษ | 0.14 | — |
| กำไรสุทธิ | 1.65 | 2.35 |

หมายเหตุประกอบงบการเงินเป็นส่วนหนึ่งของงบการเงินนี้

บริษัท ซีอีดียูเคชั่น จำกัด (มหาชน)
งบแสดงการเปลี่ยนแปลงฐานะการเงิน
สำหรับปีสิ้นสุดวันที่ 31 ธันวาคม 2536 และ 2535

| | 2536 | 2535 |
|-----------------------------------------------------|-----------------------|------------------------|
| | <u>บาท</u> | <u>บาท</u> |
| แหล่งที่มาของเงินทุน | | |
| จากการดำเนินงาน | | |
| กำไรสุทธิ | 17,696,469.48 | 13,172,688.54 |
| <u>บวก</u> รายการที่ไม่กระทบเงินทุนหมุนเวียน | | |
| ค่าเสื่อมราคา | 10,718,164.89 | 6,316,990.79 |
| สิทธิการเช่าตัดบัญชี | <u>2,613,266.93</u> | <u>2,168,160.96</u> |
| เงินทุนหมุนเวียนได้จากการดำเนินงาน | 31,027,901.30 | 21,657,840.29 |
| เงินกู้ยืมระยะยาวเพิ่มขึ้น | 88,290,415.63 | 8,932,734.53 |
| การเพิ่มทุน | 56,000,000.00 | — |
| เงินค่าหุ้นรับล่วงหน้า | <u>—</u> | <u>55,847,000.00</u> |
| รวมเงินลงทุนได้มา | <u>175,318,316.93</u> | <u>86,437,574.82</u> |
| แหล่งใช้ไปของเงินทุน | | |
| เงินลงทุนและเงินให้กู้ยืมแก่บริษัทที่เกี่ยวข้องกัน | | |
| และบริษัทอื่นเพิ่มขึ้น | 12,654,191.10 | 27,550,000.00 |
| สินทรัพย์ถาวรเพิ่มขึ้น-สุทธิ | 18,504,406.23 | 74,071,930.35 |
| เงินมัดจำสิทธิการเช่าเพิ่มขึ้น | 1,532,689.00 | 6,850,466.00 |
| สิทธิการเช่าอาคารเพิ่มขึ้น | 29,579,842.73 | 20,973,679.65 |
| สินทรัพย์อื่นเพิ่มขึ้น | 1,123,236.65 | 65,418.77 |
| เงินค่าหุ้นรับล่วงหน้าลดลง | 55,847,000.00 | — |
| จ่ายเงินปันผล | 6,608,000.00 | 6,160,000.00 |
| รายการปรับปรุงภาษีเงินได้จ่ายเงินสูงกว่าทางบัญชี | <u>240,569.62</u> | <u>—</u> |
| รวมเงินลงทุนใช้ไป | <u>126,089,935.33</u> | <u>135,671,494.77</u> |
| เงินทุนหมุนเวียนเพิ่มขึ้น(ลดลง) | <u>49,228,381.60</u> | <u>(49,233,919.95)</u> |
| หมายเหตุประกอบงบการเงินเป็นส่วนหนึ่งของงบการเงินนี้ | | |

บริษัท ซีเอ็ดยูเคชั่น จำกัด (มหาชน)
งบย่อแสดงการเปลี่ยนแปลงเงินทุนหมุนเวียน
สำหรับปีสิ้นสุดวันที่ 31 ธันวาคม 2536 และ 2535

| | 2536 | 2535 |
|--------------------------------------------|----------------------|------------------------|
| | <u>บาท</u> | <u>บาท</u> |
| สินทรัพย์หมุนเวียนเพิ่มขึ้น (ลดลง) | | |
| เงินสดและเงินฝากธนาคาร | 255,573.27 | (1,886,814.19) |
| เงินลงทุนระยะสั้น | — | (4,224,406.94) |
| ตัวเงินรับ | 1,753,466.66 | 1,445,480.15 |
| ลูกหนี้การค้า-สุทธิ | 11,079,759.70 | 11,666,485.00 |
| สินค้าคงเหลือ | 29,797,224.60 | 24,646,131.95 |
| สินทรัพย์หมุนเวียนอื่น | <u>12,641,452.91</u> | <u>9,183,876.67</u> |
| รวมสินทรัพย์หมุนเวียนเพิ่มขึ้น (ลดลง) | <u>55,527,477.14</u> | <u>40,830,752.64</u> |
| หนี้สินหมุนเวียนเพิ่มขึ้น (ลดลง) | | |
| เงินเบิกเกินบัญชีและเงินกู้ยืมจากธนาคาร | 3,386,002.83 | 2,107,760.73 |
| ตัวเงินจ่าย | (6,952,028.85) | 8,438,254.51 |
| เจ้าหนี้การค้า | 9,549,606.34 | 14,495,365.12 |
| ค่าลิขสิทธิ์ค้างจ่าย | 1,819,802.62 | 2,396,860.01 |
| ส่วนของหนี้ระยะยาวที่ถึงกำหนดชำระในหนึ่งปี | 2,244,268.00 | 2,983,432.41 |
| เงินกู้ยืมระยะสั้น | (10,000,000.00) | 60,000,000.00 |
| เงินให้กู้ยืมแก่กรรมการ | (500,000.00) | 4,700,000.00 |
| หนี้สินหมุนเวียนอื่น | <u>6,751,444.60</u> | <u>(5,057,000.19)</u> |
| รวมหนี้สินหมุนเวียนเพิ่มขึ้น(ลดลง) | <u>6,299,095.54</u> | <u>90,064,672.59</u> |
| เงินทุนหมุนเวียนเพิ่มขึ้น (ลดลง) | <u>49,228,381.60</u> | <u>(49,233,919.95)</u> |

หมายเหตุประกอบงบการเงินเป็นส่วนหนึ่งของงบการเงินนี้

บริษัท ซีเอ็ดยูเคชั่น จำกัด (มหาชน)

หมายเหตุประกอบงบการเงิน

วันที่ 31 ธันวาคม 2536

1. สรุปนโยบายการบัญชีที่สำคัญ

- 1.1 บริษัทฯ คำนวณผลการดำเนินงาน ตามเกณฑ์คงค้าง (Accrual Basis)
- 1.2 ค่าเผื่อหนี้สงสัยจะสูญ
ประมาณขึ้นโดยพิจารณาจากลูกหนี้แต่ละรายที่คาดว่าจะไม่ได้รับชำระ
- 1.3 สินค้าคงเหลือ
- หนังสือและตำรา ตีราคาตามวิธีต้นทุนถัวเฉลี่ย (Simple Average) หรือราคาตลาดที่ต่ำกว่า
 - สินค้าคงเหลืออื่น บันทึกบัญชีในราคาทุน ตามวิธีเข้าก่อน-ออกก่อน (FIFO) หรือราคาตลาดที่ต่ำกว่า
 - วารสารรับคืนไม่มีการตีราคา
- 1.4 ที่ดิน อาคารและอุปกรณ์
บันทึกบัญชีในราคาทุน และคำนวณค่าเสื่อมราคาทุนตามวิธีเส้นตรงในอัตราไม่เกินกว่าอัตราที่กำหนดตามประมวลรัษฎากร
- 1.5 ค่าลิขสิทธิ์ต่างประเทศค้างจ่าย
คำนวณในอัตราที่กำหนดในสัญญาของการทำหนังสือต่างประเทศ ที่บริษัทยังไม่ได้รับการแจ้งหนี้ค่าลิขสิทธิ์

2. ลูกหนี้การค้า-สุทธิ

| ประกอบด้วย | บาท |
|----------------------------|---------------|
| ลูกหนี้การค้า-ขายหนังสือ | 21,144,076.39 |
| ลูกหนี้การค้า-โฆษณา | 9,833,066.32 |
| ลูกหนี้การค้าอื่น ๆ | 6,320,018.77 |
| หัก ค่าเผื่อหนี้สงสัยจะสูญ | (188,956.50) |
| รวม | 37,108,204.98 |

3. สินค้าคงเหลือ

| ประกอบด้วย | บาท |
|----------------------------------|----------------------|
| งานระหว่างทำ | 9,545,788.00 |
| สินค้าสำเร็จรูป | 42,096,664.76 |
| สินค้าสำเร็จรูปในมือผู้รับฝากขาย | 10,400,098.98 |
| สินค้าสำเร็จรูปสาขา | 24,074,750.08 |
| วัสดุสิ้นเปลือง | <u>628,912.73</u> |
| รวม | <u>86,746,214.55</u> |

4. เงินลงทุนและเงินให้กู้ยืมแก่บริษัทที่เกี่ยวข้องกันและบริษัทอื่น

จำนวนเงิน 27.55 ล้านบาท เป็นเงินให้กู้ยืมแก่บริษัทที่เกี่ยวข้องกันและบริษัทอื่นโดยคิดดอกเบี้ยอัตราร้อยละ 11.5-13.0 ต่อปี

5. ที่ดิน อาคารและอุปกรณ์-สุทธิ

ประกอบด้วย

| | ราคาทุน บาท | ค่าเสื่อมราคาสะสม บาท | ราคาตามบัญชี บาท |
|--------------------|-----------------------|--------------------------|-----------------------|
| ที่ดิน | 39,054,982.00 | — | 39,054,982.00 |
| อาคาร | 48,496,929.47 | 3,158,199.94 | 45,338,729.53 |
| ค่าตกแต่งอาคาร | 23,073,861.52 | 7,094,683.96 | 15,979,177.56 |
| เครื่องใช้สำนักงาน | 33,517,486.34 | 13,197,698.67 | 20,319,787.67 |
| เครื่องปรับอากาศ | 3,236,106.17 | 1,356,209.86 | 1,879,896.31 |
| รถยนต์ | 3,673,371.61 | 1,354,159.40 | 2,319,212.21 |
| งานระหว่างก่อสร้าง | <u>1,296,809.72</u> | <u>—</u> | <u>1,296,809.72</u> |
| รวม | <u>152,349,546.83</u> | <u>26,160,951.83</u> | <u>126,188,595.00</u> |

ค่าเสื่อมราคา ประจำปี 2536 เป็นจำนวนเงิน 10,718,164.89 บาท

ที่ดินพร้อมสิ่งปลูกสร้าง บริษัทฯ นำไปเป็นหลักทรัพย์ค้ำประกันเงินเบิกเกินบัญชีและเงินกู้ยืมระยะยาว จากธนาคารพาณิชย์

6. เงินมัดจำสิทธิการเช่า

เป็นเงินมัดจำสิทธิตามสัญญา จะเช่าสถานที่ในอาคารศูนย์การค้า

7. สิทธิการเช่าอาคาร

| ประกอบด้วย | บาท |
|-------------------------------------|----------------------|
| สิทธิการเช่าพื้นที่ฟอร์จูนทาวน์ | 21,122,764.29 |
| สิทธิการเช่าพื้นที่สโลมคอมเพล็กซ์ | 17,242,077.25 |
| สิทธิการเช่าพื้นที่อิมพีเรียลเวิลด์ | 20,143,904.97 |
| สิทธิการเช่าพื้นที่เซ็นทรัลชิด | 29,579,842.73 |
| อื่นๆ | <u>259,285.56</u> |
| รวม | <u>88,347,874.80</u> |

สิทธิการเช่าอาคารนำไปเป็นหลักทรัพย์ค้ำประกันเงินกู้ยืมจากสถาบันการเงินแห่งหนึ่ง

8. เงินเบิกเกินบัญชีและเงินกู้ยืมจากธนาคาร

เป็นเงินกู้ยืมจากธนาคารพาณิชย์ โดยมีที่ดินพร้อมสิ่งปลูกสร้าง ตามหมายเหตุ 5 เป็นหลัก
ทรัพย์ค้ำประกัน และมีกรรมการบริษัทค้ำประกันเป็นการส่วนตัว

9. เงินกู้ยืมระยะยาว

| ประกอบด้วย | บาท |
|-------------------------------------------|-----------------------|
| เงินกู้ยืมระยะยาว | 122,827,894.77 |
| หัก ส่วนของหนี้ระยะยาวที่ถึงกำหนดชำระในปี | <u>(8,545,763.00)</u> |
| รวม | <u>114,282,131.77</u> |

เงินกู้ดังกล่าวมีที่ดินพร้อมสิ่งปลูกสร้าง ตามหมายเหตุ 5 สิทธิการเช่าอาคาร ตาม
หมายเหตุ 7 เป็นหลักทรัพย์ค้ำประกัน และมีกรรมการบริษัทค้ำประกันเป็นการส่วนตัว

10. เงินกู้ระยะสั้น

ทั้งจำนวนเป็นเงินกู้ยืมจากสถาบันการเงิน ในรูปของตั๋วสัญญาใช้เงิน อัตราดอกเบี้ยร้อยละ
11.25 - 11.50 ต่อปี

11. การเพิ่มทุน

ที่ประชุมวิสามัญผู้ถือหุ้นครั้งที่ 1/2536 เมื่อวันที่ 2 มีนาคม 2536 และที่ประชุมวิสามัญผู้ถือหุ้นครั้งที่ 2/2536 เมื่อวันที่ 23 มีนาคม 2536 มีมติเป็นเอกฉันท์ ดังต่อไปนี้

เพิ่มทุนจดทะเบียนของบริษัทฯ จากเดิม 11.2 ล้านบาท มูลค่าหุ้นละ 10.00 บาท จำนวนเงิน 112.0 ล้านบาท เป็น 50.0 ล้านหุ้น มูลค่าหุ้นละ 10.00 บาท จำนวนเงิน 500.0 ล้านบาท โดยออกหุ้นสามัญจำนวน 38.8 ล้านหุ้น มูลค่าหุ้นละ 10.00 บาท จำนวน 388.0 ล้านบาท และให้คณะกรรมการบริษัทฯ มีอำนาจในการกำหนดหลักเกณฑ์ และวิธีการจัดสรรหุ้นเพิ่มทุนดังกล่าวเป็นคราวๆ ได้ตามจำนวน และระยะเวลาที่เห็นสมควรต่อไป บริษัทฯ ได้จดทะเบียนแก้ไขหนังสือบริคณห์สนธิกับกรมทะเบียนการค้า กระทรวงพาณิชย์เรียบร้อยแล้ว เมื่อวันที่ 20 เมษายน 2536 และแปรสภาพบริษัท ซีเอ็ดยูเคชั่น จำกัด เป็น บริษัทมหาชนจำกัด และแก้ไขชื่อบริษัท เป็น “บริษัท ซีเอ็ดยูเคชั่น จำกัด (มหาชน)” เมื่อวันที่ 29 เมษายน 2536

12. กำไรสะสม

| ประกอบด้วย | บาท |
|--------------------------------------------------|----------------|
| กำไรสะสมต้นงวด | 627,869.46 |
| — สำรองตามกฎหมาย | |
| — ยังไม่ได้จัดสรร | 22,241,933.33 |
| | 22,869,802.79 |
| <u>บวก</u> กำไรสุทธิ ปี 2536 | 17,696,469.48 |
| | 40,566,272.27 |
| <u>หัก</u> เงินปันผล | (6,608,000.00) |
| รายการปรับปรุงภาษีเงินได้จ่ายจริงสูงกว่าทางบัญชี | (240,569.62) |
| กำไรสะสมปลายงวด | 33,717,702.65 |
| กำไรสะสมปลายงวด | |
| ประกอบด้วย | บาท |
| สำรองตามกฎหมาย | 627,869.46 |
| ยังไม่ได้จัดสรร | 33,089,833.19 |
| กำไรสะสมปลายงวด | 33,717,702.65 |

13. ภาษีเงินได้นิติบุคคล

คำนวณจาก 30 % ของกำไรสุทธิทางบัญชี

14. รายการพิเศษ

| ประกอบด้วย | บาท |
|--------------------------|---------------------|
| กำไรจากค่าสินไหมทดแทน | 2,141,969.00 |
| หัก ภาษีเงินได้นิติบุคคล | <u>(642,590.70)</u> |
| รายการพิเศษ-สุทธิ | <u>1,499,378.30</u> |

กำไรจากค่าสินไหมทดแทนดังกล่าว เกิดจากความเสียหายของผลกระทบจากการเกิดอัคคีภัยในบริเวณใกล้เคียงกับสาขาหลักสี่ เมื่อเดือน เมษายน 2536

15. กำไรต่อหุ้น

บริษัทคำนวณกำไรสำหรับปีสิ้นสุดวันที่ 31 ธันวาคม 2536 โดยการหารกำไรสุทธิด้วยจำนวนหุ้นสามัญถ่วงเฉลี่ยถ่วงน้ำหนักดังนี้

| วันที่ | จำนวนหุ้น | ระยะเวลาที่ออก | จำนวนหุ้นคิดตามเดือน |
|------------------|------------|-----------------|----------------------|
| 1 ม.ค. - 3 ก.พ. | 5,600,000 | 1 เดือน | 5,600,000 |
| 4 ก.พ. - 31 ธ.ค. | 11,200,000 | <u>11</u> เดือน | <u>123,200,000</u> |
| | | <u>12</u> เดือน | <u>128,800,000</u> |

$$\text{จำนวนหุ้นถ่วงน้ำหนัก สำหรับปี} = \frac{128,800,000}{12} = 10,733,333.33$$

กำไรต่อหุ้น :

$$\text{กำไรก่อนรายการพิเศษ} = \frac{16,197,091.18}{10,733,333.33} = 1.51$$

$$\text{รายการพิเศษ} = \frac{1,499,378.30}{10,733,333.33} = 0.14$$

$$\text{กำไรสุทธิ} = \frac{17,696,469.48}{10,733,333.33} = 1.65$$

16. งบกำไรขาดทุนสำหรับไตรมาสสิ้นสุดวันที่ 31 ธันวาคม 2536

งบกำไรขาดทุนสำหรับไตรมาสสิ้นสุดวันที่ 31 ธันวาคม 2536 ซึ่งได้สอบทาน ตามวิธีการที่สมาคมนักบัญชีและผู้สอบบัญชีรับอนุญาตแห่งประเทศไทย กำหนดในแถลงการณ์มาตรฐานการสอบบัญชีที่เกี่ยวกับเรื่องนี้แล้ว

| | สำหรับไตรมาส | |
|----------------------|-------------------------------|-------------------------------|
| | สิ้นสุดวันที่ 31 ธันวาคม 2536 | สิ้นสุดวันที่ 31 ธันวาคม 2535 |
| | <u>พันบาท</u> | <u>พันบาท</u> |
| รายได้ | | |
| รายได้จากการขาย | 69,893 | 51,631 |
| รายได้อื่น | <u>1,419</u> | <u>1,691</u> |
| รวมรายได้ | <u>71,312</u> | <u>53,322</u> |
| ค่าใช้จ่าย | | |
| ต้นทุนขาย | 36,916 | 32,134 |
| ค่าใช้จ่ายอื่น | 21,931 | 16,514 |
| ภาษีเงินได้นิติบุคคล | <u>3,740</u> | <u>1,402</u> |
| รวมค่าใช้จ่าย | <u>62,587</u> | <u>50,050</u> |
| กำไรสุทธิ | <u>8,725</u> | <u>3,272</u> |
| กำไรต่อหุ้น (บาท) | 0.81 | 0.58 |

17. ภาวะผูกพัน

นอกจากหนี้สินที่ปรากฏในงบการเงินแล้ว ณ วันที่ 31 ธันวาคม 2536 บริษัทฯ ยังมีภาวะผูกพันกับธนาคารเกี่ยวกับ Letters of Guarantee เป็นจำนวนเงิน 0.84 ล้านบาท ภาวะผูกพันดังกล่าวที่เป็นเงินตราต่างประเทศ ได้แปลงค่าเป็นเงินบาทโดยใช้อัตราแลกเปลี่ยน ณ วันสิ้นปี